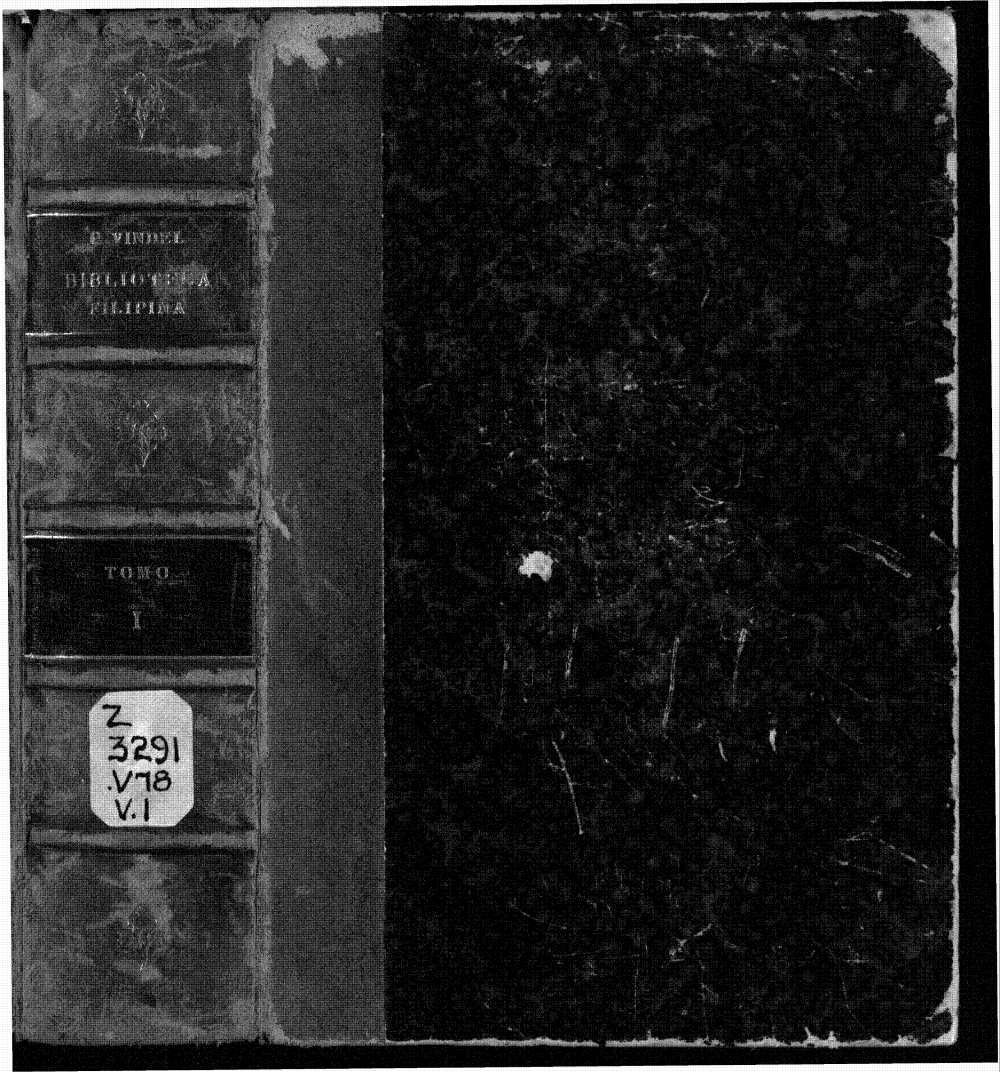
P. VINDEL
BIBLIOTECA
FILIPINA
TOMO
I
Z
3291
.V78
V.1

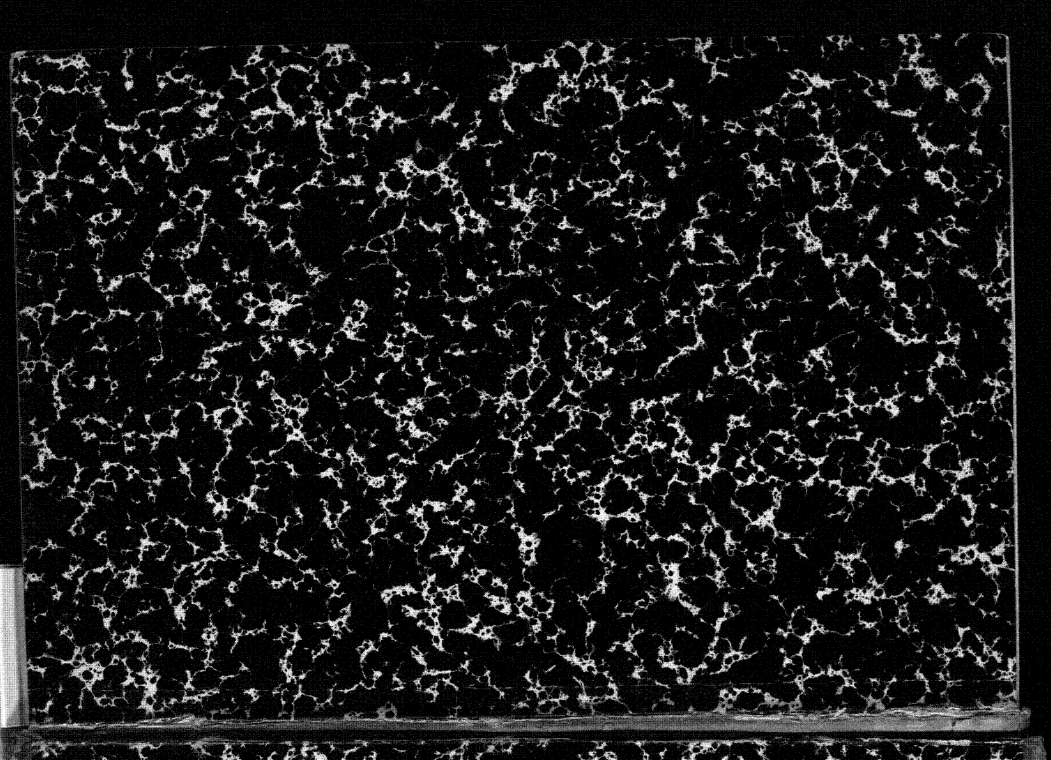

PROPERTY OF
University of Michigan Libraries
1817
ARTES SCIENTIA VERITAS

NÚM. 15. JULIO-AGOSTO, 1904.

# CATÁLOGO

## SISTEMÁTICO É ILUSTRADO

DE LA

# BIBLIOTECA FILIPINA

**REUNIDA Y PUESTA EN VENTA**

POR

P. VINDEL

GRANDES PUBLICACIONES
JURISPRUDENCIA Y LEGISLACIÓN
AGRICULTURA, INDUSTRIA, COMERCIO
CIENCIAS
ARTE Y LETRAS
MATERIAS VARIAS
POLÍTICA

MADRID
CALLE DEL PRADO, NÚM. 9.
1904

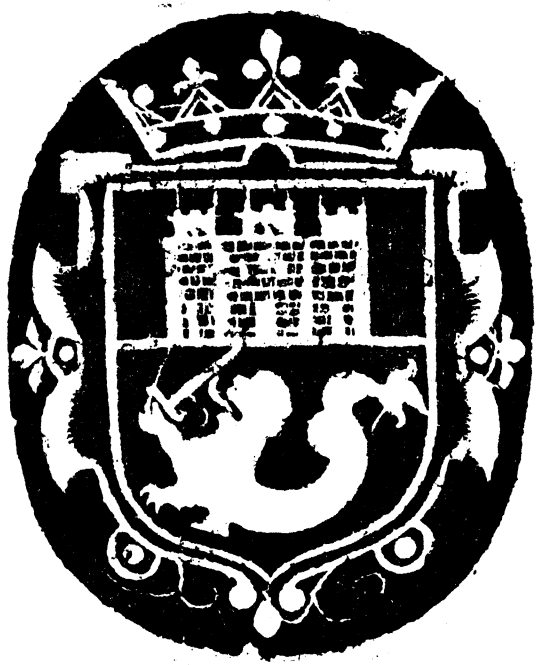

ESCUDO DE ARMAS DE FILIPINAS

(Véase la página 122.)

[Véase el Índice en las págs. 3.ª y 4.ª de esta cubierta.]

GL
Dir
Siesso Perio
1.5.56
95627
2v

Z
3291
.V78
V.1

# GRANDES PUBLICACIONES

## Bibliotecas y Colecciones.

1. ARCHIVO del Bibliófilo Filipino. Recopilación de documentos históricos, científicos, literarios y políticos, y estudios bibliográficos, por W. E. RETANA. *Madrid*, Viuda de M. Minuesa de los Ríos, 1895-1898. 4 tomos en 8.°; rúst. Ptas. 25

Hé aquí el contenido de cada uno de los volúmenes de esta importantísima publicación:

*Tomo I.* — Relación dando cuenta del estado de las guerras de Filipinas y el Japón contra los holandeses: hechos de D. Fernando de Silva y victorias españolas, 1626. — Relación de la destrucción de Manila, 1649. — Entrada de la Religión de Franciscanos en Filipinas, 1649. — Relación de sucesos en Manila, 1695. — Relación de la entrada del Sultán de Joló en Manila, 1750. — Relación de las Misiones de Igorrotes, Tinguianes, Apayaos y Adanes, 1756. — Arte poético Tagalo (anterior á 1766). — Papeles interesantes á los que administran cura de almas, 1818. — Reglamento de asuntos de imprentas, 1857. — Noticia del origen, religión, creencias, etc., de los indios del Bicol, 1895. — Epítome de bibliografía general de Filipinas. Parte 1.ª, 1895.

*Tomo II.* — Carta-relación de Filipinas, 1576 — Relación de una victoria española contra holandeses, 1618. — Estado y suceso de cosas del Japón, China y Filipinas, 1621.—Funerales en honra del Príncipe Baltasar Carlos, 1649.—Noticias de las Palaos, 1705? -Sucesos de la Misión de Ituy, 1740?—Vocabulario Calamiano-Castellano, 1789. — Prólogo de la obra «Estadismo de las Islas Filipinas», 1805? — Proclama historial por el Conde Filipino, 1809.—Catecismo cristiano en lengua de las islas de Batanes, 1834.—Cabobogan y sus canteras, 1887. — Diccionario Mitológico de Filipinas, 1895. Epítome de la bibliografía de Filipinas (continuación), 1895.

*Tomo III.* — Relación de las cosas de Filipinas, Ms. inédito de 1583. — Carta-relación de cosas de China y chinos del Parián de Manila, 1590. — Documentos políticos de actuali-

dad (1.ª serie). — Relación de los mapas, planos, etc., existentes en el Archivo de Indias, 1897. — Epítome de la bibliografía general de Filipinas (continuación), 1895.

*Tomo IV.* — Relación de la conquista de la isla de Luzón (Ms. inédito de 1572). — Relación de las Encomiendas existentes en Filipinas en 1591 (Ms. inédito). — Sucesos felices de las armas españolas, 1637. — Carta noticiando sucesos de Filipinas, Japón y China, 1671. — Relación del martirio del P. Sanvitores, S. J., 1674. — Extracto de una Memoria sobre la insurrección de Sarrat, 1815 (Ms. inédito). — Documentos políticos de actualidad (2.ª serie). — Epítome de la bibliografía general de Filipinas, 1895.

2. BIBLIOTECA Hispano-Ultramarina. *Madrid,* M. G. Hernández, 1876-1882. 6 tomos en 4.°; rústica. Pesetas 40

Entre otras, figuran las siguientes obras: «Guerras piráticas de Filipinas», corregidas é ilustradas por V. BARRANTES, un volumen, y la «Historia del descubrimiento de las regiones Austriales», por P. Fernández de QUIRÓS, publicada por J. ZARAGOZA, 3 vols.

Se hicieron ejemplares en papel superior, de hilo, de algunos tomos; ignoramos si se hicieron del mismo papel para toda la *Biblioteca.* Nosotros sólo hemos visto, de esta clase superior, los volúmenes I y II de los *Viajes* de Quirós y el *Tercero libro de la Guerra de Quito.*

3. — Histórica Filipina. *Manila,* Chofré y C.ª, 1892-1893. 4 tomos en 4.°; piel nueva. Pesetas 80

Comprende: I. «Historia sacro-profana», por el P. DELGADO.—II. «Crónica» de Franciscanos, por el P. SANTA INÉS, en 2 vols. — III. «Historia de los sucesos de los Agustinos, por el P. MEDINA.

4. BIOGRAFÍA Eclesiástica completa, redactada por una reunión de Eclesiásticos y Literatos. Revisada por una Comisión nombrada por la Autoridad superior eclesiástica. *Madrid,* Aguado y Fuentenebro, 1848-1868. 30 gruesos volúmenes en 4.° mayor, rústica. Pesetas 300

Ocioso parece decir que, tratándose de una obra tan extensa, comprende millares de biografías, entre las cuales figuran las de muchos sujetos que vivieron, misionaron y escribieron sobre Filipinas.

5. COLECCIÓN DE DOCUMENTOS INÉDITOS para la Historia de España, comenzada á publicar por D. Martín Fer-

nández de Navarrete, D. Miguel Salvá y D. Pedro Sáinz de Baranda, en Madrid en 1842, y continuada por los señores Marqués de Pidal y de Miraflores, Marqués de la Fuensanta del Valle, D. José Sancho Rayón y D. Francisco de Zabalburu, hasta 1895. 112 tomos, todos impresos en *Madrid,* 1842-1898. En 4.°, rústica. Pesetas 1.700

Esta es la colección histórica de más importancia y mejor reputada que se ha publicado en España; es dificilísimo hallarla completa. Desperdigados por sus numerosos tomos, hállanse algunos escritos que interesan al filipinista, tales como el AGANDURU: «Historia general de las Indias occidentales á la Asia adyacentes»; la «Carta» del Cardenal Arzobispo de Sevilla al Rey, de 28 Octubre 1606, sobre el remedio de la contratación de las Islas Filipinas con la Nueva España y el Perú; Documentos relativos á J. S. DEL CANO, la «Historia de las Indias», por Fr. Bartolomé de LAS CASAS, en 5 volúmenes, etc., etc., etc.

6. COLECCIÓN de íd. relativos al descubrimiento, conquista y colonización de las posesiones españolas en América y Oceanía, sacados en su mayor parte del Real Archivo de Indias. *Madrid,* M. B. de Quirós y M. G. Hernández, 1864-1884. 42 tomos en 4.°; piel nueva. Pesetas 450

Sería larga la lista de los documentos que tratan de Filipinas; baste decir que algunos son de un interés excepcional, sobre todo los que se refieren á las expediciones de Villalobos, Legazpi, etc.

7. — de íd. íd. *Nueva serie,* publicada por la Academia de la Historia. *Madrid,* 1887 ..... 13 tomos en 4.°, cartoné. Ptas. 160

También en esta nueva serie hay numerosos documentos relativos á Filipinas, algunos de ellos de un valor histórico extraordinario.

8. — de libros que tratan de América, raros ó curiosos. *Madrid,* 1891-1902. 20 tomos en 8.°, rústica. Pesetas 60

Se han publicado los siguientes tomos:

I. XEREZ, *Conquista del Perú* (1534).

II. ACUÑA, *Nuevo descubrimiento del gran río de las Amazonas* (1641).

III y IV. ROCHA, *Origen de los Indios occidentales del Perú, México, Santa Fe y Chile* (Lima, 1681); 2 vols.

V y VI. *Historia del Almirante de las Indias*, escrita por D. Fernando COLÓN, su hijo, con un estudio acerca del autor y sus obras, por D. L. D'ORVENIPE; 2 vols.

VII. RUIZ BLANCO, *Conversión en Piritú de Indios Cumanagotos y Palenques.*

VIII y IX VARGAS MACHUCA, *Milicia y descripción de las Indias* (1599); 2 vols.

X. PALAFOX, *Virtudes del indio.*

XI. *Tres tratados de América* (siglo XVIII), reunidos por primera vez.

XII y XIII. P. Patricio FERNÁNDEZ, *Relación de las misiones de Indios Chiquitos en el Paraguay* (1726); 2 vols.

XIV y XV. ROMÁN, *Repúblicas de Indias, idolatrías y gobierno en México y Perú, antes de la conquista* (1575); 2 vols.

XVI á XIX. JARQUE, *Ruiz Montoya en Indias* (1608-1652); 4 volúmenes.

XX. SIGÜENZA y GÓNGORA, *Infortunios que Alonso Ramírez padeció en Filipinas y Yucatán.* México, 1690.

9. COLECCIÓN Legislativa de España. Decretos. *Madrid,* 1810-1898. Unos 180 volúmenes en 4.° Pesetas 1.500

La colección *completa,* como esta que aquí registramos, es *rarísima.* Dicho se está que van comprendidas todas las disposiciones dictadas para Filipinas por el Gobierno de la Metrópoli.

10. HUELIN (Emilio), ingeniero. Historia de Ciencias é Industrias coetáneas y de sus últimos progresos. Cronicón científico popular, 2.ª edición. *Madrid,* 1877. 3 tomos en 8.°; chagrén verde. Pesetas 40

Con razón cita esta obra D. Sebastián Vidal en su bibliografía (núm. 251), inserta en su *Memoria de Montes;* porque, en efecto, contiene numerosos trabajos científicos relativos á Filipinas.

11. MELLADO (F. de P.). Diccionario universal de Historia y Geografía. *Madrid,* 1846-1850. 8 tomos en 4.°; tela. Ptas. 60

Numerosos artículos relativos al Archipiélago filipino, y noticias biográficas de personas importantes que allí residieron.

## Cartas de Jesuítas.

12. RELACION | anval de | las cosas qve | han hecho los Padres | de la Compañia de Iesus en la India Oriental y Iapon, en los años de 1600. y 601. y del progresso de la conuersion y Christiandad de aquellas partes. Sacada de las cartas generales qve han venido de alla, por el Padre Fernan GUERRERO de la Compañia de Iesus... Traducida del Portvgves en Castellano por el Padre Antonio COLAÇO... *Valladolid*, Luis Sanchez, 1604. En 4.° menor, pasta de la época, cortes peine, cantos. Pesetas 300

Págs.: 24 s. n. + 530 + 1 s. n. (colofón).

Port. —V. en b. — Tasa.—Erratas.—Licencia del Provincial. — Aprobación del Maestro Fray José Aguayo. — El Rey. (Lic.) — Dedicatoria á D. Juan de Borja, por el P. Colazo. — Al lector. — Tabla. — Texto. — Colofón.

La obra va dividida en dos libros, en los que se trata de los trabajos evangélicos de los Jesuítas, así en el Japón como en la India; trae también curiosas noticias de Malaca, Molucas, Macao y otros puntos que han tenido tanta relación con Filipinas. Este es uno de los tomos que preceden á la colección de *Cartas edificantes*, de la cual nos ocupamos en el número siguiente.

13. CARTAS edificantes y curiosas escritas de las Misiones estranjeras por algunos misioneros de la Compañía de Jesús. Traducidas por P. Diego DAVÍN. *Madrid*, Viuda de Fernández, 1753-1757. 16 tomos en 4.°; pergamino. Ptas. 400

Son de gran importancia las cartas que contiene:

*Tomo I.* — Carta del P. Pablo Clain, sobre el nuevo descubrimiento que se ha hecho de 32 islas al mediodia de las Marianas.

*III.*—Carta del P. Carlos le Gobien. Carta del Cardenal Paulucci al P. Andrés Serrano, procurador de Philipinas, etc.

*V.* — Trata todo él de San Francisco Xavier, China y Japón.

*VII.* — Relación en forma de diario del descubrimiento de las islas Palaos ó Nuevas Philipinas.

*VIII.* — Mal suceso de la empresa de volver á las islas Palaos Naufragio del P. Serrano. Misioneros muertos por los indígenas de Palaos.

*X.* — Se ocupa principalmente de China y Japón.

*XI.* — Carta del P. Juan Antonio Cantova, en que trata del descubrimiento de las islas Carolinas, profetizado por el V. P. Sanvítores, acompañada de un mapa (tomo XVI) de las islas Carolinas. Descripción de las islas. Creencias de los isleños. Su culto supersticioso á los difuntos. Exèquias á las personas distinguidas. Culto grosero de los isleños de Yap. Su policía y gobierno, costumbres, diversiones, etc. Su modo de pescar ballenas, modo de hacerse guerra, etc. Conjeturas, por qué se hallan entre ellos mestizos, mulatos, etc.

*XIII.* — Carta preliminar á los PP. Jesuítas; trata del efecto que tuvo la misión enviada á las islas Carolinas, nuevamente descubiertas. Es muerto por los indios el P. Cantova en la isla de Mogmog; circunstancias de su muerte, y de la de otros compañeros.

*XV.* — Carta del P. Gil Vivoult, misionero en Filipinas; trata extensamente en ella de los isleños de Givan. Vida dura y pobre de los indios *Pintados,* su ocupaciones y genio. Descripción de Manila; su gobierno. Sucesos extraordinarios en el reino de Mindanao y la isla de Scipan, una de las Marianas. Casos trágicos que sucedieron en Manila por la violencia del gobernador. Empresa de algunos reyes para echar á los españoles de la fortaleza de *Sanboanga.* Disposición de uno de estos reyes para recibir el cristianismo. Sitio de la fortaleza de *Sanboanga.* Victoria de una fragata contra cuarenta galeras enemigas. Valor y piedad del comandante de la fortaleza, etc.

*XVI.* — Carta-relación en la que se trata del volcán de Taal.

14. CARTAS de los PP. de la Compañía de Jesús de la Misión de Filipinas. Vol. I. *Manila,* Imp. Amigos del País, 1877. En 4.°; rústica. Pesetas 80

Págs.: 102. *Raro.*

15. — de los PP. de la Compañía de Jesús de la Misión de Filipinas. Vol. II. *Manila,* Ramírez y Giraudier, 1879. En 4.°; rústica. Pesetas 35

Págs.: 257 (y la v. en b.).

16. — de los PP. de la Compañía de Jesús de la Misión de Filipinas. Vol. III. *Manila,* Ramírez y Giraudier, 1880. En 4.°; rústica. Pesetas 30

Págs.: 220 en junto; con un *Mapa de Mindanao.*

17. CARTAS de los PP. de la Compañía de Jesús de la Misión de Filipinas. Vol. IV. *Manila*, Imp. del Col. de Sto. Tomás, 1881. En 4.°; rústica. Pesetas 25

Págs.: 182 en junto.

18. — de los PP. de la Compañía de Jesús de la Misión de Filipinas. Vol. V. *Manila*, Imp. del Col. de Sto. Tomás, 1883. En 4.°; rústica. Pesetas 25

Págs.: 282 en junto; con un *Mapa de Mindanao*, á dos tintas, que es el mismo que habían ya publicado los PP. Jesuítas en el tomo III.

19. — de los PP. de la Compañía de Jesús de la Misión de Filipinas. Vol. VI. *Manila*, M. Pérez, hijo, 1887. En 4.°; rústica. Pesetas 25

Págs.: 350. Con un *Mapa del Archipiélago filipino*, reproducción del que en el siglo XVIII compuso y publicó el P. MURILLO VELARDE.

20. — de los PP. de la Compañía de Jesús de la Misión de Filipinas. Vol. VII. *Manila*, M. Pérez, hijo, 1887. En 4.°; rústica. Pesetas 25

Págs : 354 en junto, con un *Mapa Etnográfico de Mindanao*, y un grabado que representa el *Barómetro* para previsión del tiempo en Filipinas, por el P. FAURA.

21. — de los PP. de la Compañía de Jesús de la Misión de Filipinas. Vol. VIII. *Manila*, Chofré y Comp., 1889. En 4.°; rústica. Pesetas 25

Págs.: 492 + 1 hoja para las erratas.

22. — de los PP. de la Compañía de Jesús de la Misión de Filipinas. Vol. IX. *Manila*, M. Pérez, hijo, 1891. En 4.°; rústica. Pesetas 25

Págs.: 683. Con un *Plano* de los Distritos 2.° y 5.° de Mindanao, y un diseño de la *Traida de aguas* á Balingasac.

23. — de los PP. de la Compañía de Jesús de la Misión de Filipinas. Vol. X. *Manila*, 1895. En 4.°; cartoné. Pesetas 25

Págs.: 634 en junto. Con varios *mapas* y fototipias.

Tal es la colección *completa* de esta nueva serie de «Cartas», que no todos los bibliófilos han logrado reunir. En

general, todos los tomos son de interés muy grande por su valor científico, pues dijérase que los misioneros Jesuítas, movidos por la emulación, se disputaban la supremacía en el saber. Hay verdaderas curiosidades sobre etnografía, LINGÜÍSTICA, historia natural, política, etc. El campo de acción de estos misioneros lo constituyen las islas de Mindanao, de Joló y las adyacentes á éstas.

24. CARTAS de China y Japón [de los PP. Jesuítas]. 1891-92. [*Manila*, 1892.] En 4.°; rústica. Pesetas 15

Obra hecha sin portada; lo transcrito va en la cubierta. Págs.: 107 (y la v. en b.). Comprende quince cartas muy curiosas.

25. — edificantes de los Misioneros de la Compañía de Jesús en Filipinas. 1898-1902. *Barcelona*, Henrich y Compañía. 1903. En 4.°; rústica. Pesetas 25

Págs.: 4 s. n. + 380 en junto. Con numerosos grabados, fototopias tiradas aparte y con un mapa de Mindanao. Es el volumen mejor presentado de todos cuantos de esta publicación llevan hechos los PP. Jesuítas de Filipinas. Contiene este tomo: I, Abandono forzoso de las Misiones de Mindanao. II, Instancias de los pueblos por su restablecimiento. III, Vuelta de los Misioneros á las Misiones. IV, Noticias de Manila.

## Correo (El) Sino-Annamita.

26. CORREO (El) Sino-Annamita, ó correspondencia de las misiones del Sagrado Orden de Predicadores, en Formosa, China, Tong-King y Filipinas. Vol. I. *Manila*, Imp. del Colegio de Sto. Tomás. 1866. En 4.°; rústica. Pesetas 150

Págs.: 240. — *Rarísimo.* Contiene, entre otras, tres cartas del P. Lorenzo, fechadas en Ibáay y en Quiangan.

27. — Id., íd. Vol. II. *Manila*, Imp. Sto. Tomás. 1867. En 4.°; rústica. Pesetas 125

Págs.:259 (y la v. en b.) + 5 de apéndice, y 4 estados, dos de ellos plegados.—*Raro.*

28. CORREO (El) Sino-Annamita. Vol. III. *Manila*, Imp. Santo Tomás. 1868. En 4.°; rústica. Pesetas 50

Págs.: 179 (y la v. en b.).

29. — Id., íd. Vol. IV. *Manila*, Imp. Sto. Tomás, 1869. En 4.°; rústica. Pesetas 50

Págs.: 173 (y la v. en b.) + 4 s. n., con 2 estados. — Contiene interesantes correspondencias de *Batanes, Bayombong, Solano*, etc.

30. — Id., íd. Vol. IX. *Manila*, Imp. Sto. Tomás, 1874. En 4.°; rústica. Pesetas 30

Págs.: 246 + 7 (y la v. en b.), con 3 estados.

31. — Id., íd. Vol. XII. *Manila*, Imp. Sto. Tomás, 1878. En 4.°; rústica. Pesetas 25

Págs.: 231 (y la v. en b.) + 2 s. n.

32. — Id., íd. Vol. XIII. *Manila*, Imp. Sto. Tomás, 1879. En 4.°; rústica. Pesetas 20

Págs.: 274 + 3 s. n. (y la v. en b.), con varios estados plegados. Va un informe sobre la reducción de infieles de *Luzón*, por el P. Villaverde.

33. — Id., íd. Vol. XIV. *Manila*, Imp. Sto. Tomás, 1880. En 4.°; rústica. Pesetas 20

Págs.: 82 en junto. Curiosas cartas de los PP. Villaverde, Campa y Vicente.

34. — Id., íd. Vol. XV. *Manila*, Imp. Sto. Tomás, 1881. En 4.°; rústica. Pesetas 20

Págs.: 236 en junto, con varios estados plegados y un mapa. Un «Plan de misiones para reducir á los igorrotes de Nueva Vizcaya, Isabela y Cagayán», por el P. Villaverde.

35. — Id., íd. Vol. XVI. *Manila*, Imp. Sto. Tomás, 1882. En 4.°; rústica. Pesetas 20

Págs.: 270 en junto, con varios estados plegados.

36. CORREO (El) Sino-Annamita. Vol. XVII. *Manila,* Imprenta Sto. Tomás, 1883. En 4.°; rústica. Pesetas 20

Págs.: 172 en junto, y 5 estados plegados.

37. — Id., íd. Vol. XVIII. *Manila,* Imp. Sto. Tomás, 1884. En 4.°; rústica. Pesetas 20

Págs.: 204 en junto, con 6 estados plegados. — Lleva la necrología del obispo P. Cuartero.

38. — Id., íd. Vol. XIX. *Manila,* Imp. Sto. Tomás, 1885. En 4.°; rústica. Pesetas 20

Págs.: 232 en junto, con 6 estados plegados.

39. — Id., íd. Vol. XX. *Manila,* Imp. Sto. Tomás, 1886. En 4.°; rústica. Pesetas 20

Págs.: 230, con 4 estados plegados, y un plano de Formosa. Cartas del P. Villaverde.

40. — Id., íd. Vol. XXI. *Manila,* Imp. Sto. Tomás, 1887. En 4.°; rústica. Pesetas 15

Págs.: 192 + XXII + 2 s. n., con 7 estados. Cartas de los PP. Martínez y Malumbres, y un estado de los nombres de las rancherías de los *bunguianes.*

41. — Id., íd. Vol. XXII. *Manila,* Imp. Sto. Tomás, 1888. En 4.°; rústica. Pesetas 15

Págs.: 601 (y la v. en b.) + XIV, con seis estados plegados. Curiosa carta del P. J. Lázaro.

42. — Id., íd. Vol. XXIII *Manila,* Imp. Sto. Tomás. 1889. En 4.°; rústica. Pesetas 15

Págs.: 4 s. n. + XII + 494. Cartas de los PP. Villaverde, Malumbres y Lázaro, misioneros de los *igorrotes.*

43. — Id., íd. Vol. XXIV. *Manila,* Imp. Sto. Tomás. 1890. En 4.°; rústica. Pesetas 15

Págs.: 494 + 14 s. n. (estados) + 12 (índice y erratas), con un croquis de un camino, por el P. Villaverde; y cartas de éste, de Jimeno y de Malumbres.

44. CORREO (El) Sino-Annamita. Vol. XXV. *Manila*, Imprenta Sto. Tomás. 1891. En 4.°; rústica. Pesetas 15

Págs.: 656 en junto, con 6 estados. Cartas de los PP. Malumbres (sobre los igorrotes de N. Vizcaya), Jimeno, Zubieta y Campa, el cual describe su visita á las rancherías de los *ilongotes*, y da un croquis.

45. — Id., íd. Vol. XXVI. *Manila*, Imp. Sto. Tomás. 1892. En 4.°; rústica. Pesetas 15

Págs. 217 (y la v. en b.), con 6 estados + IV. Cartas de los PP. Malumbres, Jimeno y Martinena, y un estudio del P. Campa sobre los *mayóyaos la raza ifugao*.

46. — Id., íd. Vol. XXVII. *Manila*, Imp. Sto. Tomás, 1893. En 4.°; rústica. Pesetas 15

Págs.: 321 (y la v. en b.). + 14 de estados é índice.

47. — Id., íd. Vol. XXVIII. *Manila*, Imp. Sto. Tomás, 1894. En 4.°; rústica. Pesetas 15

Págs.: 414 + X + 14 de estados, con un *Mapa de las Batanes y Babuyanes*. Cartas de los PP. Rodríguez, Bonet, Villaverde, Jimeno y otros. Desde *Batanes*, los PP. Serrano y Gómez, y desde Babuyanes, el P. Malumbres.

48. — Id., íd. Vol. XXIX. *Manila*, Imp. Sto. Tomás, 1895. En 4.°; rústica. Pesetas 15

Págs.: 529 (y la v. en b.) + 14. Cartas de los PP. Rodríguez, Chillarón, Brugués, Zubieta, Villaverde, Jimeno, Delgado, Ran, Irígoras, Clemente, etc.

49. — Id., íd. Vol. XXX. *Manila*, Imp. Sto. Tomás, 1897. En 4.°; rústica. Pesetas 15

Págs.: 435 (y la v. en b.) + 6 estados + VIII. Cartas de los misioneros de Batáan, Cagayán y Nueva Vizcaya.

Acerca de esta interesante publicación, dice el Sr. RETANA en el Ap. B. del *Estadismo*: «hay estudios muy notables, y la mejor prueba de la importancia de esta obra la tenemos en la gran dificultad con que se hallan algunos de sus volúmenes. Los sabios geógrafos franceses elogian mucho EL CORREO SINNO-ANNAMITA».

## Depósito Topográfico de Manila.

50. VISTA de la Plaza de Manila, capital de las Islas Filipinas, desde el mar de la Bahía. [*Manila,* 1818.] Pesetas 150

Plano levantado por el Depósito Topográfico de Manila, grabado por F. X. de Herrera. Dimensiones: $0^m,27 \times 0^m,62$. Montado en tela, con estuche verde.

51. — de la Plaza de Manila ..... desde el campo de Bagumbayan, ó frente de tierra. *Manila,* 1818. Pesetas 125

Grabado por Esteban de Sevilla. Dimensiones: $0^m,24 \times 0^m,58$. Montado en tela, con estuche verde.

52. PLANO de la provincia de Bulacán... *Manila,* 1818. Ptas. 80

Grabado por Herrera. Dimensiones: $0^m,54 \times 0^m,39$. Montado en tela, con estuche verde.

53. — de la provincia de Tondo..... *Manila,* 1819. Pesetas 80

Delineado por V. A. de Castro, y grabado por Herrera. Dimensiones: $0^m,39 \times 0^m,54$. Montado en tela, con estuche verde.

54. — topográfico de la provincia de la Pampanga. *Manila,* 1819. Pesetas 100

Grabado por E. Sevilla. Dimensiones: $0^m,64 \times 0^m,49$. Montado en tela, con estuche verde.

55. — de la Ciudad de Manila, *Manila,* 1819. Pesetas 75

Grabado por Herrera. Dimensiones: $0^m,46 \times 0^m,56$. Montado en tela, con estuche verde.

56. — corográfico de la provincia de Pangasinán. *Manila,* 1821. Pesetas 75.

Grabado por Herrera. Dimensiones: $0^m,62 \times 0^m,37$. Montado en tela, con estuche verde.

57. — esférico de las provincias del Norte y Sur de Ilocos. *Manila,* 1821. Pesetas 100

Grabado por J. de Sevilla. Dimensiones: $0^m,60 \times 0^m,46$. Montado en tela, con estuche verde.

58. VISTA de Manila desde el puerto grande, río arriba del Pásig, sobre el que está situado, bañando la parte N. á la citada Ciudad-Plaza. [*Manila,* s. f.] Pesetas 125

Grabado por Herrera. Dimensiones: $0^{m},27 \times 0^{m},40$. Montado en tela, con estuche verde.

59. DESCRIPCIÓN geográfica y topográfica de la Isla de Luzón..... con las particulares de las 16 provincias...., por el Coronel, Comandante de Ingenieros, Ildefonso de ARAGÓN. *Manila,* 1819. En 4.°; piel fina negra. Pesetas 50

Págs.: 14 + 10 s. n. Papel de arroz.

60. II. PROVINCIA de Tondo. *Manila,* 1819. En 4.°; piel fina negra. Pesetas 50

Págs.: 50. — Firmado por Ildefonso de ARAGÓN.

61. III. PROVINCIA de Bulacán. *Manila,* 1819. En 4.°; piel fina negra. Pesetas 50

Págs.: 21 (y la v. en b.).

62. IV. PROVINCIA de la Pampanga. *Manila,* 1819. En 4.°; piel fina negra. Pesetas 50

Págs.: 38. — Firmado por Ildefonso de ARAGÓN.

63. V. PROVINCIA de Pangasinán. *Manila,* 1819. En 4.°; piel fina negra. Pesetas 50

Págs.: 25 (y la v. en b.).

64. VI. PARTIDO del Norte y Sur de Ilocos. *Manila,* 1821. En 4.°; piel fina negra. Pesetas 50

Págs.: 59 (y la v. en b.).

65. ESTADOS de la población de Filipinas, correspondiente á el año de 1818. Lo da al publico el Excelentísimo Ayuntamiento del M. N. y L. Ciudad de Manila. [*Manila.*] Impreso en 15 de Octubre de 1820 en la Imprenta de D. M. M., por D. Anastasio Gonzaga. Gran fol. apaisado; piel fina negra. Pesetas 50

1 hoja en 4.°, de portada, + 12 estados extendidos.

66. ISLAS FILIPINAS. Manila. Año de 1818. Estado que manifiestan la importacion y exportacion de esta ciudad en todo el presente año, en que se hacen ver la contribucion, productos liquidos de rentas y Reales derechos, como igualmente los frutos y efectos del país exportados y sus valores en plaza y venta. [*Manila.*] Imp. de Manuel Memije, por A. Gonzaga. [s. a.] Gran folio apaisado; piel fina negra. Pesetas 80

Hojas: 1 s. n. + 5. Pap. de arroz.

Esta interesante serie de publicaciones, pero sobre todo las gráficas, honra sobremanera la memoria del inteligente ingeniero Sr. ARAGÓN, Jefe que fué del Depósito Topográfico de Manila; no podemos decir lo mismo del impresor.

## Estadísticas comerciales.

67. BALANZA de Comercio de España con los dominios de S. M. en América y en la India en el año de 1792. *Madrid,* Imprenta Real, 1805. En folio; piel fina negra. Pesetas 100

Las páginas 127-168 contienen los estados del Comercio de Filipinas en los años de 1790 á 1796.

68. — general del Comercio de las Islas Filipinas. Año 1851. *Manila,* Imp. Amigos del País, 1852. En fol. apaisado; rústica. Pesetas 60

69. — Id., id., 1853. [*Manila,* 1854.] En 4.°; rústica. Pesetas 30

70. — Id., id., 1854. [*Manila,* 1855.] En 4.°; rústica. Pesetas 30

71. — Id., id., 1855. [*Manila,* 1856.] En 4.°; rústica. Pesetas 30

72. CUADRO general del Comercio exterior de Filipinas con la Metrópoli, potencias extranjeras de Europa, América, Asia y colonias de la Oceanía en 1856. *Manila,* Imp. de Ramírez y Giraudier, 1859. En fol.; rústica. Pesetas 30

Págs.: 147 (y la v. en b.)

73. BALANZA mercantil de Filipinas, durante los años 1856, 57 y 58. *Manila,* 1859. En 4.° mayor; pasta. Pesetas 30

74. BALANZA mercantil de Filipinas correspondiente al año 1859, con las alteraciones prevenidas en el decreto de 15 de Septiembre de 1859. *Manila,* Imp. Amigos del País, 1861. En folio; rústica. Pesetas 30

75. — Id., íd. del año 1860. *Manila,* Imp. Amigos del País, 1862. En fol.; rústica. Pesetas 25

76. — Id., íd. del año 1861. *Manila,* Imp. Sto. Tomás, 1863. En fol.; rústica. Pesetas 25

77. — Id., íd. del año 1862. *Manila,* Imp. Amigos del País, 1863. En fol.; rústica. Pesetas 25

78. — Id., íd. de los años 1864, 65 y 66. *Manila,* Imp. Santo Tomás, 1868. En fol.; pasta. Pesetas 25

79. ESTADÍSTICA mercantil del Comercio exterior de las Islas Filipinas correspondiente al año 1866. [*Manila,* ¿1867?] En folio; rústica. Pesetas 25

80. — general del Comercio exterior de las Islas Filipinas en 1881. *Binondo,* M. Pérez, hijo, 1882. En folio; rústica. Pesetas 20

81. — general del Comercio exterior de las Islas Filipinas en el año 1882. *Manila,* Pérez, hijo, 1884. En fol.; rúst. Ptas. 25

82. — Idem íd., 1883. *Manila,* Ramírez y Giraudier, 1884. En folio; rústica. Pesetas 25

83. BALANZA mercantil de Filipinas de los años 1882, 83 y 84. *Binondo,* Imp. Pérez, hijo, 1884. En fol.; pasta. Pesetas 20

84. ESTADÍSTICA general del Comercio exterior de las Islas Filipinas en 1884. *Manila,* 1886. En fol.; piel verde. Ptas. 20

85. — Id., íd. en 1885. *Manila,* Ramírez y Giraudier, 1886. En fol.; rústica. Pesetas 20

86. — Id., íd. en 1886. *Manila,* Pérez, hijo, 1887. En folio; rústica. Pesetas 20

87. — Id., íd. en 1887. *Manila,* M. Pérez, hijo, 1888. En folio; rústica. Pesetas 20

88. ESTADÍSTICA íd., íd. en 1888. *Manila,* M. Pérez, hijo, 1890. En folio; rústica. Pesetas 20

89. — Id., íd. en 1890. *Manila,* 1892. En fol.; rústica. Ptas. 20

90. — Id., íd. en 1891. *Manila,* 1893. En fol.; holand. Ptas. 20

91. — Id., íd. en 1892. *Manila,* Imp. Amigos del País, 1893. En fol.; holandesa. Pesetas 20

92. — Id., íd. en 1894. *Manila,* 1896. En fol.; rústica. Ptas. 20

## Estadísticas criminales y judiciales.

93. ESTADÍSTICA de las causas criminales, negocios civiles y expedientes de Gobierno, despachados por la R. Audiencia de Filipinas durante el año 1880. *Manila,* Ramírez y Giraudier, 1881. En 4.° mayor; rústica. Pesetas 10

94. — judicial de los negocios despachados por la R. Audiencia de Filipinas en 1881. *Manila,* Ramírez y Giraudier, 1882. En 4.° mayor; rústica. Pesetas 10

95. — Id., íd. en 1883. *Manila,* Ramírez y Giraudier, 1884. En 4.° mayor; rústica. Pesetas 10

96. — Id., íd. por la Audiencia de Manila en 1884. *Manila,* Ramírez y Giraudier, 1885. En 4.° mayor; rústica. Pesetas 10

97. — Id., íd. en 1885. *Manila,* Ramírez y Giraudier, 1886. En 4.° mayor; rústica. Pesetas 10

98. — Id., íd. en 1886. *Manila,* Ramírez y Giraudier, 1887. En folio; rústica. Pesetas 10

99. — Id., íd. por la Audiencia de Cebú en 1891. *Cebú,* establecimiento tipográfico «El Boletín de Cebú», 1892. En folio; rústica. Pesetas 15

## Estadística de población.

100. COMISION central de Estadística de Filipinas. 1er cuaderno. *Manila,* Imp. del «Boletín Oficial», 1855. En 4.°; rústica. Pesetas 40

Págs.: 15 (y la v. en b.) + 40.

101. ANUARIO Estadístico de España, publicado por la Junta de Estadística. 1862-1865. *Madrid,* Imp. Nacional, 1866: 1867. Grueso vol. en 4.° mayor; medio chagrén. Pesetas 20

Contiene curiosas noticias estadísticas de Filipinas, datos de sus presupuestos, etc.

102. RESEÑA geográfica y estadística de España, por la Dirección general del Instituto Geográfico y Estadístico. *Madrid,* 1888. Grueso vol. en fol., con un gran mapa. Ptas. 20

Contiene (págs. 69 y siguientes) la reseña de Filipinas, Marianas y Palaos.

103. CENSO de población de las Islas Filipinas, perteneciente al año de 1876. *Manila,* Imp. Sto. Tomás, 1878. En gran folio; cartoné. Pesetas 40

Págs.: 41 + 46. Este Censo fué dirigido por el arzobispo de Manila Fr. Pedro PAYO.

104. ESTADO general de los pueblos del Arzobispado de Manila, con expresión de los nombres de sus curas párrocos. total de almas, etc... en el año... de 1877. [*Manila,*] Ramírez y Giraudier. [1878.] En gran fol.; rústica. Pesetas 15

Hojas: 11 s. n.

105. — general de los pueblos del Arzobispado de Manila y de los Obispados sufragáneos de Nueva Cáceres, Nueva Segovia, Cebú y Jaro, con expresión de los nombres de sus curas párrocos; total de almas, número de contribuyentes, bautismos, casamientos y defunciones en 1885.... *Manila,* Ramírez y Giraudier, 1886. En 4.° mayor; rúst. Pesetas 40

Págs.: 117 (y la v. en b.).

106. — general del Arzobispado de Manila. *Manila,* Imp. Santo Tomás, 1890. En 4.° apaisado; cartón. Pesetas 20

Págs.: 25 (y la v. en b.).

107. — general de la Diócesis de Nueva Cáceres. *Tambóbong,* Imp. Asilo Huérfanos, 1890. En 4.°, apaisado, rúst. Ptas. 15

Págs.: 16.

108. ARCHIPIÉLAGOS Españoles en la Oceanía. Censo de población verificado el 31 Diciembre 1887. *Manila,* 1889. En gran fol. apaisado; rústica. Pesetas 30

Págs.: 54 en junto, con un gran estado plegado al final.

## Estadísticas de los Religiosos.

**Agustinos.**

109. ESTADO general *(E. de la O.)* de los Religiosos que tiene empleados y retirados por edad y enfermedad, la Provincia del Dulcísimo Nombre de Jesús de PP. Agustinos Calzados de estas Islas... [*Manila,*] Chofré y Comp., [1884.] Gran hoja apaisada. Pesetas 15

Fechado el 30 de Abril de 1884; lo subscribe el Procurador general Fr. Martín HERNÁNDEZ.

110. — general de religiosos de la provincia de Agustinos calzados de Filipinas. 1894-95. *Malabón,* Asilo de Huérfanos, 1895. En 4.° apaisado; rústica. Pesetas 5

Pags.: 36 en junto.

111. — Id., id. 1895-96. *Malabón,* Asilo de Huérfanos, 1896. En fol.; rústica. Pesetas 5

Págs.: 44 en junto.

112. NOMENCLÁTOR de religiosos Agustinos ... de Filipinas. Bienio de 1896-97. *Madrid,* Asilo de Huérfanos, 1897. En folio; rústica. Pesetas 30

Págs.: 35 (y la v. en b.). — Tirada corta.
Publicado por el P. NAVARRO. Contiene algunas noticias históricas y facsímiles de firmas de personajes célebres.

**Dominicos.**

113. ESTADO general de la provincia del Santísimo Rosario de PP. Dominicos de Filipinas en 1887. *Manila,* Imp. Santo Tomás, 1887. Pesetas 15

Una hoja que mide $0^m,94 \times 0^m,70$, orlada.

114. ESTADO de los religiosos y religiosas... *Manila,* Imprenta Sto. Tomás, 1890. En fol. apaisado; rústica. Pesetas 5

Págs.: 40.

115. — Id., íd. *Manila,* Imp. Sto. Tomás, 1893. En fol. apaisado; rústica. Pesetas 5

Págs.: 46.

116. — Id., íd. en 1894. *Manila,* Imp. Sto. Tomás, 1895. En folio apaisado; rústica. Pesetas 5

Págs.: 46.

117. — Id., íd. en 1895. *Manila,* Imp. Sto. Tomás, 1896. En folio apaisado; rústica. Pesetas 5

Págs.: 48.

118. — Id., íd. en 1896. *Manila,* Imp. Sto. Tomás, 1897. En folio apaisado; rústica. Pesetas 5

Págs.: 50.

**Franciscanos.**

119. ESTADO general de religiosos y religiosas de la provincia de San Gregorio Magno de PP. Franciscanos de Filipinas. *Manila,* Ramírez y Giraudier, 1884. En 4.° apaisado; rústica. Pesetas 5

Págs.: 33 (y la v. en b.).

**Recoletos.**

120. ESTADO general de los religiosos de la provincia de San Nicolás de Tolentino, de Agustinos descalzos existentes en España y Filipinas. *Manila,* Ramírez y Comp., 1888. En 4.° apaisado, holandesa. Pesetas 5

121. — Id., íd. en 1895. *Malabón,* Asilo de Huérfanos, 1896. En fol. menor apaisado; rústica. Pesetas 5

Págs.: 26.

122. MISIÓN de la Compañía de Jesús en las Islas Filipinas. Estado general en 1884. [*Manila,* 1884.] Gran hoja apaisada. Pesetas 12

122* MISIÓN de la Compañía de Jesús en las Islas Filipinas. Estado general en 1893. *Manila*, Imp. de J. Marty, 1893. En 4.° apaisado; rústica. Pesetas 5

[*N. B.* — V. en HISTORIA, *Crónicas de los Religiosos*, algunos títulos de los que van bajo los epígrafes **Agustinos** y **Recoletos.**]

## Guías oficiales.

### De España.

123. GUÍA OFICIAL DE ESPAÑA. — Desde 1771 á 1900. Colección que consta de 109 volúmenes, todos ellos impresos en *Madrid*, en 16.°, en 12.°, en 8.° y en 4.°. Diversas encuadernaciones, algunas de ellas de mérito; todos los volúmenes encuadernados. Pesetas 1.200

Comienza con el título de KALENDARIO MANUAL Y GUÍA DE FORASTEROS EN MADRID, y concluye llamándose GUÍA OFICIAL DE ESPAÑA. — No poseemos los años 1773 á 1777; 1779 á 1787; 1802; 1808 á 1812; 1814 y 1824; en junto 22 años, en muchos de los cuales no tenemos noticia de que se publicase la GUÍA.

Esta curiosísima é importante publicación no sólo debe considerarse como precursora y complementaria de la de *Guías de Filipinas*, sino que, por haberse publicado más de sesenta años antes, contiene un caudal inagotable de noticias de la mayor importancia para el conocimiento del régimen político, militar y administrativo del Archipiélago, que difícilmente podrá hallarse tan completo en ninguna otra serie de impresos. Pero lo que sin duda avalora más la importancia de esta colección es que, año por año, se consignan los nombres de las personas que desempeñaban en las Islas los cargos de mayor relieve: por consiguiente, es de extraordinaria utilidad para los que desean conocer el movimiento del personal oficial, de todos los órdenes, que ha habido en el Archipiélago, desde el citado año de 1771, hasta el término de la dominación española en Filipinas.

Entre las muchas curiosidades que podríamos citar, una de ellas es la que hallamos en la correspondiente al año de 1813: inserta la lista de los «Señores diputados de las Cortes generales y extraordinarias de la Nación Española», y en ella se lee: «Filipinas.—Doctor Don José Manuel Couto, prebendado de la Puebla, suplente por ellas, ausente con licencia.—Don Pedro Pérez de Tagle, id.—Don Ventura de los Re-

yes, vecino y del Comercio de Manila.» (Págs. 21 y 22).—Otra cosa que seguramente llamará la atención es la escasa categoría que ya bien entrado el siglo XIX tenían los Gobernadores generales, la cual no pasaba de *Brigadier*. Merece también consignarse que á medida que se han ido creando centros oficiales, hácese de ellos un breve historial. En fin, son tantas y tan curiosas las noticias que se hallan desperdigadas por esta colección, que se hace difícil seleccionar: baste este solo apunte que hallamos en la de 1797: «Regimiento de infantería del Rey. Su creación desde la conquista de aquellas Islas: Consta de dos batallones al pie de ordenanza: Su uniforme, *casaca azul;* vuelta, solapa y collarín *encarnado,* con flores de lis en la vuelta, collarín, solapa y carteras; chupa, calzón, forro, vivo y botón *blanco*. Coronel, el brigadier Don José Bayot; teniente coronel, el coronel Don Lorenzo Burgos.—Compañía de infantería de Malabares: fué creada en el año de 1763: consta de 100 plazas; su uniforme, casaca *blanca,* chupa, calzón, vuelta y collarín *azul*. Capitán, Don Juan de Aguirre. — Escuadrón de Dragones de Luzón: fué creado en el año de 1772: consta de tres compañías, con la fuerza total de 116 plazas; su uniforme, casaca *azul,* chupa, solapa, vuelta y forro *anteado,* vivos opuestos y botón de *plata*. Comandante, el Coronel Don José Arlegui y Leoz.—Cuerpo de Artillería: consta de dos compañías con la fuerza total de 206 plazas y gozan la antigüedad y uniforme del Real Cuerpo de España. Comandante, el brigadier y coronel del mismo cuerpo, Don Diego Mosteirín...»—Véase ahora la distribución de las Milicias provinciales: *Mestizos del Real Príncipe,* teniente coronel, Don Vicente Tuasón.—El de *Cagayán* lo mandaba el coronel Don José Casal; el de *Pangasinán*, mandábalo D. Patricio Darvín; el de *Bulacán*, Don Manuel Camús; el de *Camarines*, Don Pedro Galarraga, etc. Había además milicias provinciales de caballería, cuerpo de inválidos, creado en 1763, etc., etc., etc.

## De Filipinas.

124. CALENDARIO manual ó Guía de forasteros de las Islas Filipinas para el año de 1839. *Manila*, Imp. Sto. Tomás, por C. López, [1838 ?]. En 4.° men.; piel nueva. Pesetas 80

Págs.: 210 + 5 s. n. (y la v. en b ). El pliego 16 contiene equivocada la paginación en una decena.

125. — Id., íd. para 1840. *Manila*, Imp. Sto. Tomás, [1839?]. En 8.°; piel nueva. Pesetas 75

Págs.: 281 + 7 s. n.; con un estado plegado.

126. GUÍA de forasteros en las Islas Filipinas para el año 1842. *Manila*, Imp. M. Sánchez, [1841?]. En 8.°; piel nueva. Ptas. 60

Págs.: 2 s. n. + XXXVI + 241 (y la v. en b.).

127. — Id., íd. para 1843. *Manila*, M. Sánchez, [1842?]. En 8.°; piel nueva. Pesetas 60

Págs.: 2 s. n. + 272; con un mapa.

128. — Id., íd. para 1844. *Manila*, M. Sánchez, [1843?]. En 8.°; piel nueva. Pesetas 45

Págs.: 2 s. n. + 268; con un mapa.

129. — Id., íd. para 1845. *Manila*, M. Sánchez, [1844?]. En 8.°; piel nueva. Pesetas 45

Págs.: 4 s. n. + 271; con un mapa.

130. — Id., íd. para 1846. *Manila*, Imp. Amigos del País, á cargo de F. Calvo, 1846. En 8.°; piel nueva. Pesetas 55

Págs.: 2 s. n. + 270; con un mapa.

131. — Id., íd. para 1847. *Manila*, Imp. Sto. Tomás, por M. Rodríguez, 1846. En 8.°; piel nueva. Pesetas 60

Págs.: 361. (La 304 está repetida.) Con un mapa.

132. — Id., íd. para 1848. *Manila*, Imp. Amigos del País, 1848. En 8.°; piel nueva. Pesetas 45

Págs.: 352.

133. — Id., íd. para 1849. *Manila*, Imp. Amigos del País, [1849]. En 8.°; piel nueva. Pesetas 45

Págs.: 356; con un mapa.

134. — Id., íd. para 1850. *Manila*, Imp. Amigos del País, [1850]. En 8.°; piel nueva. Pesetas 50

Págs.: 340; con un mapa.

135. — Id., íd. para 1851. *Manila*, Imp. Amigos del País, [1851]. En 8.°; piel nueva. Pesetas 50

Págs.: 330.

136. GUÍA íd. para 1852. *Manila,* Imp. Amigos del País, [1852]. En 8.°; piel nueva. Pesetas 50

Págs.: 344.

137. — Id., íd. para 1853. *Manila,* Imp. Amigos del País, [1853?]. En 8.°; piel nueva. Pesetas 50

Págs.: 364.

138. — Id., íd. para 1855. *Manila,* Imp. Amigos del País, [1855.] En 8.°; piel nueva. Pesetas 50

Págs.: 360.

139. — Id., íd. para 1856. *Manila,* Imp. Amigos del País, [1856.] En 8.°; piel nueva. Pesetas 50

Págs.: 368; con un mapa.

140. — Id., íd. para 1860. *Manila,* Imp. Amigos del País, 1859. En 8.°; piel nueva. Pesetas 35

Págs.: 466; con un mapa.

141. — Id., íd. para 1861. *Manila,* Imp. Amigos del País, 1861. En 8.°; piel nueva. Pesetas 35

Págs.: 420.

142. — Id., íd. para 1862. *Manila,* Imp. Ramírez y Giraudier, 1862. En 8.°; piel nueva. Pesetas 50

Págs.: 366; con un mapa al final. Á continuación de la portada va un retrato de Isabel II, tirado aparte.

143. — Id., íd. para 1863. *Manila,* Ramírez y Giraudier, 1863. En 8.°; piel nueva. Pesetas 50

Págs.: 461 (y la v. en b.); con un mapa.

144. — Id., íd. para 1864. *Manila,* Imp. Amigos del País, por E. Plana, 1864. En 8.°; piel nueva. Pesetas 50

Págs.: 449 (y la v. en b.).

145. — Id., íd. para 1865. *Manila,* Imp. Amigos del País, 1865. En 8.°; piel nueva. Pesetas 50

Págs.: 355 (y la v. en b.); con un mapa.

146. GUÍA oficial de Filipinas. Anuario histórico, estadístico, administrativo. 1879. *Manila,* Imp. Amigos del País, 1879. En 8.°; piel nueva. Pesetas 30

Págs.: 322 + 101 + 1 s. n., con estados plegados.—«Desde el año 1865, no tengo noticia que se publicase ninguna *Guía oficial* hasta este de 1879.» — RETANA. *Cat. abrev.*, 581.

[ — para 1881. — V. CAVADA, en MATERIAS VARIAS.]

La GUÍA, como queda dicho, se suspendió en 1865; reanudóse en 1879; pero sólo se publicó ese año. En 1881. publicó, bajo su firma, una *Guía,* aunque no oficial, el Sr. Cavada, á la que aquí hacemos referencia por vía de información. La *oficial* se reanuda en 1884. — Véase á continuación.

147. — oficial de Filipinas. 1884. *Manila,* Ramírez y Giraudier, 1884. En 8.°; piel nueva. Pesetas 25

Págs.: 576: con dos láminas.

148. — Id., íd. 1885. *Manila,* Ramírez y Giraudier, 1884. En 8.°; piel nueva. Pesetas 25

Págs.: 893 (y la v. en b.); con dos láminas.

149. — Id., íd. 1886. *Manila,* Ramírez y Giraudier, 1885. En 8.°; piel nueva. Pesetas 25

Págs.: 904; con un mapa, un plano y un estado plegado.

150. — Id., íd. 1889. *Manila,* Chofré y Comp., 1888. En 4.°; 2 tomos en un vol.; piel nueva. Pesetas 25

Págs. del I: 417 (y la v. en b.) + 3 hojas de índice. Del II: 294 + 3 hojas de índice + 4 de anuncios. El I lleva retratos, y mapas plegados. — Durante los años 1887 y 1888 no se publicó la GUÍA.

151. — Id., íd. 1890. *Manila,* Chofré y Comp., 1890. En 4.°; piel nueva. Pesetas 25

Págs.: 344 + 444 + 70 de anuncios. En la segunda serie de la numeración hay erratas.

152. — Id., íd. 1891. *Manila,* Chofré y Comp., 1891. En 4.°; piel nueva. Pesetas 25

Págs.: 429 (y la v. en b.) + 314 + 191 (y la v. en b.) + 19 s. n. Con un mapa.

153. GUÍA íd. 1892. *Manila,* Chofré y Comp., 1892. En 4.°; piel nueva. Pesetas 25

Págs.: 775 (y la v. en b.) + 176 + 2 en b. + XLVIII + 17 (y la v. en b.) + 64 de anuncios en papel de color.

154. — Id., íd. 1893. *Manila,* Pérez, hijo, 1893. En 4.°; piel nueva. Pesetas 25

Págs.: XII + 576 + 4 s. n. + 34 (anuncios) + 212 (apéndices) + 32 (anuncios).

155. — Id., íd. 1894. *Manila,* Ramírez y Comp., 1894. En 4.°; piel nueva. Pesetas 25

Págs.: 4 s. n. + XV (y la v. en b.) + 737 (con graves errores en la numeración) + 4 s. n. + 20 (anuncios) + 226 + 20 (anuncios). Con varios estados y planos plegados.

156. — Id., íd. 1895. *Manila,* Chofré y Comp., 1895. En 4.°; piel nueva. Pesetas 25

Págs.: XV (y la v. en b.) + 844 + 335 (y la v. en b.) + 24 (anuncios). Con planos y estados plegados y dos retratos.

157. — Id., íd. 1896. *Manila,* Chofré y Comp., 1896. En 4.°; piel nueva. Pesetas 25

Págs.: XX + 876 + 357 (y la v. en b.) + 68 (anuncios). Con retratos, mapas y estados plegados.

158. — Id., íd. 1897. *Manila,* Chofré y Comp., 1897. En 4.°; piel nueva. Pesetas 25

Págs.: XV (y la v. en b.) + 880 + 2 en b. + 292 + 10 (anuncios). Con mapas y estados plegados.

159. — Id., íd. 1898. *Manila,* Chofré y Comp., 1898. En 4.°; piel nueva. Pesetas 30

Págs.: 4 s. n. + 1144 + 2 en b. + 64 (apéndice) + tres nuevas series, de anuncios, tabla alfabética é índice. Con retratos, mapas y estados plegados. Esta es la última *Guía oficial de Filipinas,* publicada durante la dominación española.

## Presupuestos.

160. PRESUPUESTOS de gastos é ingresos de las Islas de Cuba, Puerto Rico y Filipinas para el año de 1839. *Madrid,* Imp. Nacional, 1840. En 4.° mayor; rústica. Pesetas 40

161. — generales de ingresos y gastos de Filipinas para el año 1861. Pesetas 30

162. — Id., íd. para 1868-69. *Madrid,* 1868. En fol. Pesetas 30

163. — Id., íd. para 1878-79. *Madrid,* 1878. En fol., piel, con escudos sobre las tapas. Pesetas 25

164. — Id., íd. 1880-81. *Madrid,* 1880. En fol., rúst. Pesetas 25

165. — Id., íd. 1883-84. *Madrid,* 1883. En fol., rúst. Pesetas 25

166. — Id., íd. 1885-86. *Madrid,* 1885. En fol., rúst. Pesetas 20

167. — Id., íd. 1886-87. *Madrid,* 1886. En fol., rúst. Pesetas 20

168. — Id., íd. 1888. *Madrid,* 1887. En fol., rúst. Pesetas 20

169. — Id., íd. 1890. *Madrid,* 1889. En fol., holandesa. Ptas. 20

Complementaria de esta pieza es la que sigue:

170. — Id., íd. 1890. Sección 6.ª Marina. *Madrid,* 1890. En folio; rústica. Pesetas 5

171. — Id., íd. 1891. *Madrid,* 1890. En fol.; rúst. Pesetas 20

172. — Id., íd. 1893-94. *Madrid,* 1893. En fol.; rúst. Ptas. 20

173. — Id., íd. 1894-95. *Madrid,* 1894. En fol.; rúst. Ptas. 20

174. — Id., íd. 1895-96. *Madrid,* 1895. En fol.; tela. Ptas. 20

175. — Id., íd. 1896-97. *Madrid,* 1896. En fol.; rúst. Ptas. 20

176. — provinciales del año 1884 á 1885. Publicados por la Dirección general de Administración civil de Filipinas. [*Manila,* 1884.] En 4.° mayor; pasta. Pesetas 35

Págs.: 404.

177. PRESUPUESTOS íd. 1885 al 86. Id., íd. [*Manila,* 1885.] En 4.° mayor; pasta. Pesetas 35

Págs.: 388.

178. PRESUPUESTO provincial de ingresos y gastos para el año de 1891. *Manila,* 1891. En fol.; rústica. Pesetas 30

Págs.: 119 (y la v. en b.).

179. PRESUPUESTOS municipales del año 1884 al 1885. (Publicados por la Dirección general de Administración civil de Filipinas.) [*Manila,* 1884.] En 4.° mayor; pasta. Pesetas 35

Págs.: 307 (y la v. en b.)

180. — Id., íd. 1885 al 1886. Id. íd. [*Manila,* 1885.] En 4.° mayor; pasta. Pesetas 35

Págs.: 304.

181. PRESUPUESTO municipal de ingresos y gastos para el año de 1891. (Publicac. de la Dirección de Administración civil de Filipinas.) *Manila,* 1891. En fol.; rústica. Pesetas 30

Págs.: 174.

182. PRESUPUESTOS municipales de gastos é ingresos para el primer semestre del ejercicio de 1893-94. *Manila,* 1893. En fol.; rústica. Pesetas 30

Págs.: 84. Papel de hilo.

183. — Id., íd. de las Islas de Mindanao para el ejercicio de 1893-94. *Manila,* 1893. En fol.; rústica. Pesetas 30

184. — de fondos locales para el año económico de 1875-76. Memoria de la Dirección general de Administración civil de Filipinas. *Manila,* Tip. «Ciudad Condal», de Plana y C.ª, 1875. En 4.° mayor; rústica. Pesetas 40

Págs.: 17 (y la v. en b.).

185. — de fondos locales de las Islas Filipinas, para el ejercicio de 1893-94. *Manila,* 1893. En fol.; rústica. Pesetas 30

Págs.: VII (y la v. en b.) + 152. Papel de hilo.

186. PRESUPUESTOS de los Ayuntamientos de las Islas Filipinas, para el ejercicio de 1893-94. *Manila,* 1893. En folio; piel. Pesetas 20

Págs.: VI + 33 (y la v. en b.).

187. PRESUPUESTO de gastos é ingresos para 1890. (Publicación de la Dirección general de Administración civil de Filipinas.) *Guadalupe,* Imp. del Asilo de Huérfanos, 1890. En folio; rústica. Pesetas 30

Págs.: 114.

188. PRESUPUESTOS municipales de Gastos é Ingresos del Ayuntamiento de Iloilo, para 1896-97. *Iloilo,* Tip. de «El Porvenir de Bisayas», 1896. En fol.; rústica. Pesetas 15

Hojas: 6 en junto, s. n.

## Publicaciones periódicas de Filipinas.

189. **Alhambra (La).** [Director, D. José Moreno Lacalle.] *Manila,* [Chofré y Comp.,] 1889-1890. En 4.°; rama. Pesetas 20

Números de 42 págs., dispuestos en cuardernos. Quincenal. Los números siguientes: 1.°, de 3 Julio 1889; 2.°, 18 Julio; 3.°, 3 Agosto; 5.°, 3 Septiembre, y el 1.° del año 2.°, del 15 Enero de 1890.

**Apostolado de la Prensa.**

190. — Discurso compuesto y pronunciado en la sesión inaugural del Apostolado de la Prensa el día 10 de Diciembre de 1893 por el Presidente de la Asociación [D. Federico Novella]. *Manila,* Ramírez y Comp., 1893. En 4.°; rústica. Pesetas 5

Págs.: 2 s. n. + 12 + 2 en b.

191. — Sociedad de San Vicente Paúl. *Manila,* Ramírez y Comp., 1893. En 4.°; rústica. Pesetas 5

Págs.: 10 + 2 en b.

192. — Conferencia de San Vicente Paúl. *Manila,* Ramírez y Comp., 1893. En 4.°; rústica. Pesetas 5

Págs.: 10.—Hay traducción Tagala, según puede verse en la Biblioteca Idiomática.

**Apostolado de la Prensa.** *(Sigue:)*

193. — El precepto Pascual, por Mons. de Segur. *Manila*, Ramírez y Comp., 1894. En 12.°; rústica. Pesetas 5

Págs.: 16.

194. — Discurso leído en la sesión inaugural del Apostolado de la Prensa en Cavite. *Manila*, Ramírez y Comp., 1894. En 4.°: rústica. Pesetas 5

195. **Aragón en Filipinas.** Homenaje á Ntra. Sra. del Pilar de Zaragoza por Aragoneses, Navarros y Riojanos. *Manila*, Chofré y Comp., 1896. En fol.; rama. Pesetas 10

Págs.: 16 en junto. Número único, que salió á luz el 12 de Octubre del citado año.

196. **Boletín de Estadística de la Ciudad de Manila.** *Manila*, Chofré y Comp., 1895-1896. En fol.; tela. Pesetas 60

La colección completa, que comprende un grueso volumen, con los números correlativos, desde Julio de 1895 á Junio de 1896. Mensual; cada número constituye un importante folleto, con numerosas estadísticas. Dirigió esta publicación D. J. M. del CASTILLO

197. — **oficial de Filipinas.** *Manila*, Imp. del «Bol. oficial de Filipinas», 1852. Pesetas 15

Dos números (79 y 80), de 17 y 18 Septiembre, 1852. Dimensiones: $0^m$, $41 \times 0^m$, 27. — Nació este periódico en 1852; dejó de publicarse á fin de 1860, para dar paso á la creación de la *Gaceta*.

198. — **de la Real Sociedad Económica Filipina de Amigos del País.** *Manila*, 1882-84. En fol. prolong.; rama. Ptas. 80

Comprende la colección completa de los años 1882 y 1883; y la de 1884 excepto el primer número. Mensual. Es esta una de las más notables publicaciones periódicas de Filipinas, bajo todos conceptos. Comenzó en 1.° Mayo 1882. «En este periódico, dice el Sr RETANA (*Periodismo*, 244) se refundió la *Revista Filipina de Ciencias y Artes*». — V. este título.

199. — **oficial Agrícola de Filipinas.** *Manila*, Chofré y Compañía, 1894-1895. En 4.° prolongado; piel nueva. Pesetas 100

La colección completa, encuadernada en 2 vols., de los citados años. Salió el 1.er núm.° en Enero de 1894, y el último de

nuestra colección es de Diciembre de 1895. Publicábase mensualmente. Año I: págs.: 392 + 1 (erratas, y la v. en b ), con numerosos estados plegados, y algunas otras ilustraciones. Año II: pág.: 384 + 6 s. n., con ilustraciones plegadas. Fué principal colaborador de esta importante publicación el ingeniero agrónomo D. Manuel del Busto, muy bien reputado entre los publicistas de su especialidad.

200. **Caneco (El).** Periódico ilustrado, satírico-cómico-humorístico. *Manila*, Chofré y Comp., 1890. En fol.; rama. Ptas. 60

Números (de 4 págs. cada uno), desde el prospecto (21 Enero 1890) hasta el 12, excepto el 9, todos con caricaturas, etc. Pertenecen también á esta colección los números extraordinarios, que son ocho, correspondientes á los meses de Febrero, Marzo y Abril de 1890. — Vivió poco. Fundáronlo César Pacheco y Luis Gullón de la Escosura.

201. **Crónica de Ciencias médicas de Filipinas.** Revista mensual de Medicina y Farmacia. *Manila*, Imp. de la «Rev. Mercantil», 1895-96. En 4.°; rústica. Pesetas 50

Números (de 32 págs. cada uno), del I (2 Julio 1895) al VI (2 Dbre.); y del año II, desde el I (Enero. 96) hasta el VI (Junio, 96). Fué Director y fundador D A. Alfonso Maseras.

**Diario de Manila.**

202. — *Número* de 26 de Junio de 1867. *Manila*, Imp. de Ramírez y Giraudier. Rama. Pesetas 12

Dimensiones: 0m 52 1/2 × 0m 35. Texto á 5 cols., en las tres primeras páginas; la 4.ª y la última (Sección de anuncios) á 6 cols. En 1.ª y 2.ª, folletín: 3 págs. en 4.° en cada plana. Por su tamaño, confección, y otras circunstancias, este número revela el gran adelanto de la prensa filipina en aquella época.

203. — *Número extraordinario*, de 30 de Noviembre de 1894. *Manila*, Ramírez y Compañía, 1894. Rama. Pesetas 15

Págs : 12 Suntuosamente impreso, con numerosos foto grabados. Publicóse para conmemorar el ataque de Li-Ma-Hong á Manila. Todos los trabajos llevan la firma autógrafa y el retrato del autor. Entre los artículos descuella uno biobibliográfico del P. González de Mendoza, por W. E. Retana.

204. — *Número extraordinario*, de 19 de Noviembre de 1895, *Manila*, Imp. Ramírez y Comp., 1895. Rama. Pesetas. 10

Págs.: 16 en junto. Aunque no tan notable como el anterior, lo es mucho también, y contiene profusión de artículos y grabados. Publicóse para conmemorar el aniversario la Real Cédula expedida por Felipe II erigiendo á la ciudad de Manila en capital del Archipiélago filipino.

205. — *Suplementos. Manila*, Imp. Ramírez y Comp., 1895. En fol.; holandesa. Pesetas 100

Esta curiosa colección comprende los 52 números suplementos (de 16 págs. cada uno) publicados desde el 2 de Enero de 1895 hasta el 26 de Dbre. del mismo año. (Colección completa.) Numerosos grabados ilustran el texto.

206. — *Los Domingos. Manila*, Imp. Ramírez y Comp., 1896. En fol.; holandesa. Pesetas 100

Esta colección de la nueva serie de suplementos al DIARIO DE MANILA abraza 26 núms. (de 16 págs. cada uno): el primero, fecha 5 Enero 1896; el 26, 28 Junio del mismo año. Ilustran el texto infinidad de grabados.

207. **España (La) Oriental.** Revista de Ciencias, Administración, Artes, Letras é Intereses preferentes de Filipinas. *Manila*, Chofré y Comp., 1888. En fol.; holandesa. Ptas. 100

La colección completa del año 1888. Decenal. Número I, 10 Enero; núm. XXXVI, 31 Dbre. Números de 12 págs. Director, M. SCHEIDNAGEL; redactor jefe, W. E. RETANA. Véase el facsímile:

# LA ESPAÑA ORIENTAL

REVISTA DE CIENCIAS,

ADMINISTRACIÓN, ARTES, LETRAS É INTERESES PREFERENTES DE FILIPINAS

AÑO I | MANILA, 10 DE ENERO, DE 1888. | NÚM. 1

## SUMARIO:

TEXTO:—*Nuestros propósitos*, por la Redacción;—*Crónica General*, por M. Scheidnagel;—*Los Temblores de tierra*, por Carlos de las Heras;—*La Administración pública en Filipinas*, por J. de la Rosa;—*Los Remontados*, por J. Atayde;—*El sabio y el mono*, por G. Viana;—*El día de Reyes*, por García del Espinar;—*Los puentes de grandes tramos*, por Juan Montero;—*¡Volar!*, por Quioquiap;—*Carta Canta*, por R. Mercet;—*Choleng*, por W. E. Retana;—*Las lágrimas* por J. de la Puerta Vizcaíno;—*Cazino Militar*, por S.;—*Mesa revuelta*, por la Redacción.

FOLLETIN:—*El Indio Batangueño*, por W. E. Retana

lémicas, enojosas casi siempre por el giro que suelen tomar: de ahí que esquivaremos toda discusión á menos que ésta recáiga en asunto de grande trascendencia, y siempre que por nuestro adversario seamos tratados con la misma consideración que nosotros habremos de tratarle, en el supuesto de que tengamos que discutir alguna vez.

Giraremos, por lo tanto, en un círculo completamente independiente, pudiendo añadir, para terminar, que nunca la adulación moverá nuestra pluma: en las columnas de LA ESPAÑA ORIENTAL no cabrán jamás ni la alabanza sistemática ni el elogio servil.—En cuanto á juicios, *parcos y justos;* tal es nuestro lema.

LA REDACCIÓN

*Addenda:* — El número extraordinario dedicado al gran poeta Zorrilla. No lleva fecha; pero vió la luz á principios de 1890. Contiene artículos y poesías; al final una en Tagalo firmada por el notable escritor indígena H. FLORES.

208. **Estrella (La)**: Diario de avisos y noticias. *Manila,* 1848. En fol.; rama. Pesetas 50

Cinco números, á saber: 354, de 15 Marzo 1848; 364, 2 Marzo; 366, 28 íd.; 367, 29 íd.; 368, 30 íd. — De cada número no hay más que la primera hoja; cada número constaba de dos hojas. — *Raro;* como lo son todos los periódicos de aquella época. Estas hojas que inventariamos contienen todas ellas noticias de la expedición á Balanguingui. LA ESTRELLA se suspendió á últimos de Febrero de 1849. — V. el facsímile:

*Núm.* 341. *Martes* 29 *de Febrero de* 1848.

# LA ESTRELLA:

**DIARIO DE AVISOS Y NOTICIAS.**

SE SUSCRIBE en la Imprenta de los AMIGOS DEL PAIS, calle de Palacio núm. 2. Precio de suscricion 1 peso al mes. Los AVISOS y COMUNICADOS se remitirán bajo sobre y á la misma Imprenta, á la que se podrán dirigir del mismo modo las reclamaciones que se hagan. Los números sueltos se venderán á 10 cuartos: los del año siguiente á 1 real.

209. **Faro (El) Administrativo.** Revista quincenal. *Manila,* 1893-96. En fol.; holandesa. Pesetas 60

La colección, desde el 12 Enero 1893, hasta 1.° Julio 1896, ó sean los números 23 al 103 sin interrupción. — A partir del número 73 (1.° Marzo 1895), le es anexa la *Revista Judicial,* de la que da 4 págs. en cada número.—V. el facsímile (pág. 33).

210. **Gaceta de Manila.** *Manila* (varias imprentas), 1866-1886. En fol. y gran fol. 6 vols. + un paquete. Pesetas 800

Vol. I. Comprende: la colección completa desde 1.° Julio de 1866 hasta 29 Dbre. 1867.

II. Comprende: la colección completa del primer semestre de 1868.

*Paquete.* Comprende: del 11 al 16 de Julio; todo Septiembre, y del 1 al 4 de Octubre: todos ellos del año de 1868.

III y IV. Comprende: la colección completa de 1885.

V y VI. Comprende: la colección completa de 1886.

*Adendda:* — Dos hojas sueltas, por vía de extraordinarios, en que anuncia la una, de 26 Nbre. 1885, la muerte de Alfonso XII, y la otra, de 18 Mayo de 1886, el natalicio de Alfonso XIII.

# EL FARO ADMINISTRATIVO

## REVISTA QUINCENAL

DIRECCIÓN Y ADMINISTRACIÓN—SANTA ROSA. 38—QUIAPO

Año I. | MANILA, 12 DE FEBRERO DE 1892 | Núm. 1

### NUESTRA RAZON DE SER

No es la primera vez que aparece en el estudio de la Prensa filipina un periódico de la índole especial de este quincenario, dedicado á tratar exclusivamente

A poco que se reflexione, sin embargo, llegará á descubrirse la razon de ese fenómeno, pues, afortunadamente, en Filipinas no ha caracterizado á las publicaciones de este género ese espíritu de lucro aludido: las dos que se registran y conocemos, han respondido á una verdadera necesidad de carácter público y social.

211. **Ilustración Filipina,** Periódico quincenal. *Manila,* Ramírez y Giraudier, 1859-60. En fol.; holandesa. Pesetas 300

# ILUSTRACION FILIPINA,

## PERIÓDICO QUINCENAL.

AÑO I. MANILA 1.° DE MARZO DE 1859 NUM: 1

**Introduccion.**

Aunque el hombre por su organizacion física está sujeto á las mismas leyes que los demas vivientes de la naturaleza, es superior á todos ellos por la energía de su carácter estraordinario, y por su ardiente y fecunda imaginacion.

Esa misma superioridad moral que le constituye

camino de la verdadera ilustracion, no era por cierto un agente bastante eficaz para llevar á cabo la organizacion del sistema social, empleando con destreza y sagacidad los materiales con que debia confeccionarse y que yacian hacinados. Era preciso que un acontecimiento sorprendente, de esos que con su poder imprimen su sello en las costumbres, revolucionando de paso las ideas, viniese á descartar con la luz de la verdad de la

La colección completa; comenzó á publicarse el 1.° Marzo de 1859; concluyó en 15 Diciembre 1860.

Año I: Págs.: 172, y 20 láms.
» II: » 288, y 24 láms.

Hácese difícil hallar una colección perfecta de esta por tantos conceptos notable publicación, la primera ilustrada que ha visto la luz en Filipinas. Contiene curiosos artículos y muy notables dibujos, la mayor parte por el alemán señor Andrews, algunos de cuyos originales anunciamos en ARTE Y LETRAS, *Artes gráficas*. — Véase el cliché (pág. 33).

212. **Ilustración (La) del Oriente.** Revista semanal. *Manila*, Imps. de C. Miralles, primero: después en la de «El Oriente»; Lit. de Oppel, 1877-1878. En gran fol.; piel nueva; lomo dorado. Pesetas 200

La colección completa; comenzó á publicarse en 14 de Octubre de 1877, y concluyó (por fallecimiento de Oppel) el 7 de Abril de 1878. También es muy rara esta colección. LA ILUSTRACIÓN DEL ORIENTE sucedió á *El Oriente* (V. esta papeleta, núm. 220). — Y el cliché (pág. 35).

213. **Madrid-Manila.** *Manila*, Imp. de «La Oceanía Española», 1892. En gran fol.; rama. Pesetas 30

Los números (de 8 págs. cada uno), 1 al 11, excepto el 9. Impreso á dos ó más tintas, con retratos, caricaturas, etc. Esencialmente literario y humorístico. Con ocasión de un «Certamen de belleza y simpatía», publicó retratos de distinguidas señoritas.

214. **Manila Alegre.** [Semanario satírico ilustrado.] *Manila*, varias imprentas, 1885-1887. En fol.; rama. Pesetas 100

En su primer época, daba 4 págs.; después, 8. Tenemos:

Año I. Completo. Nació en 6 Dbre. de 1885.

Año II. Toda la colección, menos el número 1.

Año III. Todo lo que se públicó, á excepción de los números 13, 16, 21 y 24.

En Julio de 1887 (dice el Sr. RETANA), este semanario se refundió en el suplemento ilustrado que daba los domingos el diario *La Opinión*.

Año II. | Manila 13 de Enero de 1878. | Num. II.

**SUMARIO.**

Texto. Crónica general de Oriente, por P. [illegible].—[illegible]. La Lavandera, por [illegible].—Crónica del Mundo Católico, por el P. [illegible].—De Manila á Tayabas [illegible] por Tonny.—[illegible] por G. B. Soro.—La Historia [illegible] por G. B. Soro.—[illegible] por F. L. Hidalgo.—[illegible] por To.—[illegible] por el Dr. [illegible].

Grabados. El Emperador del Japon.—La lavandera (tipos filipinos).—[illegible].—[illegible].

**CRÓNICA GENERAL DE ORIENTE.**

Adivino, lector amado, el gesto que habrás hecho al leer en el *Sumario* de este número el pseudónimo que firma esta revista, pero consuélate, que el que no se consuela es porque no quiere: el amigo Tonny será quien se encargue de esta seccion en lo sucesivo, salvo cuando le ocupen asuntos mas trascendentales, como hoy sucede, pues él no sabe escribir críticas entre dos luces, y ha necesitado el tiempo que le hubiera ocupado

**MIGUNITO,**
*Emperador del Japon.*

esta Crónica, para leer la segunda parte de los *Viajes por Oriente*, y mucho mas tiempo aun para escribir el artículo que con su firma verás en este mismo número, y á fé que al ver los dias empleados en todo ello, no dirá mi compañero Alvarez Guerra, que hemos querido salir del paso con un golpe en aquel instrumento de *percusion* de que nos habla Vazquez en su chispeante *quisicosa Un dia en el Infierno*, sino que se ha querido meditar sobre su regalito de año nuevo, antes de decir esta boca es mia.

Esto sentado, sabrás que pasó la semana *sin sombra* y con *moscas*, sin duda á causa del calor que nos *dilata*, pues tal propiedad tiene el calor, segun Ganot y compañeros de escuela.

215. **Manililla.** Periódico semanal, ilustrado, humorístico. *Manila*, Chofré y Comp., 1890-1892. En fol.: rama. Pesetas 120

AÑO IV. MANILA 26 DE JULIO DE 1890. NÚM.° 117

21 Junio **MANILILLA** Junio 21

SUSCRICION — Un mes..... 0'50 Un trimestre.... 1'50

PERIÓDICO SEMANAL
ILUSTRADO, CÓMICO Y HUMORÍSTICO
Se publica los Sábados.

ANUNCIOS — Un cuadricula... 1'00 Id. ilustrada..... 5'00

Número suelto, 20 cents. TELEFONO NUM. 21. Colecciones, 6 pesos.

## GOMA DE ORIENTE

Dispuestos á echar requiebros
á las bellas colegialas
y á tener una cuestión
con la guardia Veterana

De 8 pags. cada número. Consta la colección que poseemos: Desde el núm.° 138 (13 Dbre 1890), hasta el núm.° 223 (30 Julio 1892), á excepción del núm.° 161.—Director y casi exclusivo redactor, Manuel M.ª Rincón.—V. el facsímile (pág. 36).

216. **Mosca (La).** Periódico semanal. *Manila*, s. l. de imp., 1895. En fol. menor. Pesetas 50

Dos números, 18 y 19, correspondientes al 24 Febrero y 3 Marzo de 1895.—Este periódico es sucesor de *Sorpresas Chicago* (V. este título), y comenzó en el núm.° 18.—El señor Retana no poseyó tampoco más números que estos dos citados, y sospecha que en el segundo murió la publicación. (*Cat. abrev.*, 2176.)—Véase el facsímile:

217. **Noticias sacadas de las Gazetas** de los sucesos acaecidos en la Peninsula en todo el año de 1812. *Sampáloc*, 4 Julio de 1813. En 4.°; piel fina. Pesetas 120

Págs.: 10 s. n. — Puede considerarse como una continuación del primer periódico de Filipinas, que se intitulaba *Del Superior Gobierno*. Las nueve primeras págs. comprenden un extracto de las noticias de la guerra de la Independencia en España. La última pág., ó sea la 10, contiene noticias de

Filipinas, todas ellas relativas á depredaciones cometidas por los moros en los mares de aquel archipiélago.—*Muy raro.*

218. **Observatorio Metereológico** del Ateneo municipal de Manila, bajo la dirección de los PP. de la Compañía de Jesús. Observaciones verificadas durante ... *Manila*, 1883-1893. 26 cuadernos, unos en folio y otros en gran folio; unos en tela, los demás en rústica. Pesetas 300

Hemos podido reunir de esta interesante publicación científica, única en su género en Filipinas, los siguientes cuadernos:

Observaciones del año 1879: la colección completa.
Idem, íd. 1880: la colección completa.
Idem, íd. 1881: la colección completa.
Idem, íd. 1882: la colección completa.
Idem, íd. 1890: cuaderno de Diciembre.
Idem, íd. 1891: cuadernos de Febrero, Abril, Mayo, Junio, Julio, Agosto, Septiembre, Octubre, Noviembre y Diciembre.
Idem, íd. 1892: cuadernos de Febrero, Marzo, Junio, Septiembre y Noviembre.
Idem, íd. 1893: cuadernos de Enero, Marzo, Mayo, Octubre y Diciembre.

Todos los trabajos del Observatorio de Manila gozan de la más alta reputación en el mundo científico; independientemente de esta publicación, que ha venido á convertirse en periódica, los PP. Jesuitas que se hallan al frente de dicho Instituto, han dado á luz varias obras, todas las cuales dejamos registradas en CIENCIAS.—Véanse los apellidos: *Algué, Cirera, Faura, Saderra*, etc.

Por lo que toca á esta publicación, no estará de más transcribir lo que de ella dicen los Jesuítas en sus *Cartas Edificantes* (Barcelona, 1903): «Boletín mensual. 1865-1901 (incompleto desde 1883 hasta 1889).»

219. **Opinión (La)**. Suplemento ilustrado. *Manila*, Imp. «La Opinión», 1887-1889; rama. Pesetas 40

24 números salteados, todos con retratos, dibujos humorísticos y artículos literarios.

220. **Oriente (El)**. Revista semanal ilustrada de ciencias, etc. *Manila*, Imp. de «El Oriente», 1875-1877. En fol.; piel nueva; lomo dorado. Pesetas 350

La colección completa, que comienza en 3 de Octubre de 1875 y concluye en 12 Agosto 1877. Fué director de este curioso semanario D. Antonio VÁZQUEZ DE ALDANA, que tanta nombradía adquirió en Filipinas como literato. A EL ORIENTE le sucedió *La Ilustración del Oriente*. (V. núm. 212.)

EL ORIENTE

# REVISTA SEMANAL ILUSTRADA
## DE CIENCIAS
## LITERATURA, ARTES, INDUSTRIA, COMERCIO, NOTICIAS, ETC.

Director.—D. ANTONIO VAZQUEZ DE ALDANA

Año III. Manila 1.° de Enero de 1877. Núm. 1.

**ADVERTENCIA.**

El presente número le encabezamos con la fecha de primero de Enero de 1877, para que pueda encuadernarse al principio del segundo tomo de esta revista, en razon á la nueva portada con que inauguramos la série de grabados que irán viendo la luz en EL ORIENTE.

**Á NUESTROS SUSCRITORES.**

Manila 1.° de Enero de 1877.

EL ORIENTE entra hoy en el tercer año de su publicacion, y nuestros suscritores han podido ver realizadas durante el tiempo transcurrido las promesas que les hicimos en anteriores artículos.

Dia por dia y aprovechando cuantos elementos útiles ha podido allegar, nuestra REVISTA ha ido mejorando sucesivamente, y con las reformas que introducimos desde hoy esperamos se coloque á una altura tal en sus condiciones artísticas que, lo decimos con entera franqueza, aunque era nuestra aspiracion, no creíamos poderla realizar en tan breve espacio de tiempo.

Nuestros constantes favorecedores que han seguido el curso laborioso de este *Semanario*, y que han visto nuestros esfuerzos para elevarle á la mayor altura podrán apreciar debidamente si los resultados corresponden á lo que nos proponíamos, y si ha sido ó no eficaz su cooperacion. Desde nuestro primer número contábamos con una numerosa lista de ilustrados colaboradores, y en la parte científica y literaria siempre presumimos que nuestra REVISTA ocuparía dignamente un lugar en la prensa española, pero la verdad tambien en esto hemos quedado sorprendidos, pues todos los dias y cada vez con mayor y mas decidido entusiasmo, las personas que han honrado nuestras columnas con sus apreciabilísimos trabajos, han continuado en ellos con perseverante anhelo, hasta el punto de que hoy, lejos de disminuir hayan aumentado y tengamos en cartera una que nos atrevemos á calificar de escelente série de artículos reli-

EXCMO. SR. D. ARSENIO MARTINEZ DE CAMPOS,
Capitan general de los Ejércitos Nacionales, Duque de Vera

221. **Revista de Filipinas.** *Manila*, Ramírez y Giraudier, 1875-1877. En 4.° mayor; holandesa. Pesetas 100

La colección completa. Se publicaba quincenalmente. Número 1, 1.° Julio 1875; último número: Junio de 1877. Esta Revista, dice el Sr. RETANA, «es sin disputa, por su valor científico, la mejor publicación periódica que ha visto la luz en aquel país» Fué su fundador y director D. José F. del PAN.

222. **Revista del Liceo Artístico-Literario de Manila.** *Manila*, Plana y Comp., 1879. En fol.; rama. Pesetas 50

El suplemento al núm. 4, que contiene el «Certamen del 22 Nbre. de 1879.»—Págs.: 31 (y la v. en b). Trabajos en prosa y verso. Entre estos últimos figura la *primera poesía publicada por* J. RIZAL, *que fué premiada;* va dirigida «A la Juventud filipina», y comienza:

«¡Alza tu tersa frente
juventud filipina en este día!
¡luce resplandeciente
tu rica gallardía,
bella esperanza de la patria mía!»

223. **Revista Filipina de Ciencias y Artes.** *Manila*, Imp. de E. Balbás, 1882-1883. En 4.°; rústica. Pesetas 80

# REVISTA FILIPINA

DE

SE PUBLICA CIÉNCIAS Y ARTES. ES TAMBIEN

DIRECTOR-PROPIETARIO, E. RAMIREZ DE ARELLANO.

Año 1. Manila 15 de Junio de 1882. Núm. 1.

## AL LECTOR.

La REVISTA FILIPINA, que hoy aparece por primera vez en el estadio de la prensa, viene á sustituir á la *Revista del Liceo*.

La edicion que de la misma se haga va á ser considerable, y sus números llegarán á manos de las corporaciones cultas y personas más distinguidas del remedo culto, así como á las publicaciones periódicas de más importancia.

La colección completa. Mensual.

Año I. 136 págs. y 1 lámina.
» II. 80 págs.

Fué su director D. Emilio RAMÍREZ DE ARELLANO. Murió esta Revista, refundiéndose en el *Boletín de la Real Sociedad de Amigos del País*. — V. núm.° 198, y el cliché (pág. 40).

224. **Revista Mercantil.** *Manila*, Imp. de la «Rev. Mercantil», 1891. En fol.; rama. Pesetas 40

Un número de cada uno de los años 1891, 1892, 1893, y doce de 1894. Publicábase cada catorce días.

225. — **Militar** del Boletín oficial de las Armas generales é Institutos de la Guardia civil y Carabineros en Filipinas. *Manila*, M. Pérez, hijo, 1884. En 4.°; piel nueva. Pesetas 75

Págs.: 576 + 4 de índice, con varias láminas que ilustran el texto. Colección completa de esta interesante y ya rara publicación, que á partir del 2.° año (ó tomo) cambia el título para llamarse *Revista del Ejército y Armada*. — Véase el número siguiente:

226. **Revista del Ejército y Armada de Filipinas.** *Manila*, Pérez, hijo, 1885-1888. — 4 tomos en 4.°; rústica. Pesetas 225

Tomo II (primero que sale con este título, pues ya queda dicho que esta REVISTA es continuación de la anterior). Páginas: 416 + 3 de índice, y algunas láminas. — Completa.

III. La colección completa con numeración diversa.

IV. Idem, íd.; 136 páginas.

V. Idem, íd.; 108 páginas.

Como se ve, esta publicación, aunque con dos títulos diferentes, es una sola en rigor. Dirigióla de hecho, desde su fundación, el ilustrado coronel de infantería D. Miguel ESPINA. Pero debió este señor abusar acaso de la influencia que le proporcionaba hallarse al frente de la única publicación militar que á la sazón existía en Filipinas, porque ello fué que el general Weyler, á poco de llegar al Archipiélago, motivó la suspensión.

227. **Semanario Filipino.** *Manila*, Imp. de Miguel Sánchez, 1843-1845. En fol.; rama. Pesetas 100

En papel de China. Números sueltos, á saber: 48 (26 Noviembre 1843) 49 (3 Diciembre), 59 (11 Febrero 44), 62 (3 Mar-

zo), 90 (15 Septiembre), 99 (17 Noviembre), 103 (15 Diciembre), 104 (22 Diciembre), 105 (29 Diciembre) y 117 (23 Marzo 45); de este último sólo una hoja.

Números de 4 págs.; texto á tres columnas; algunos números con folletín, que suelen estar recortados. Todos estos números contienen una serie de artículos sobre el *tabaco*, por R. Díaz Arenas.

Rarísimo.

Los números comienzan generalmente con una revista del exterior, á la que sigue algún artículo doctrinal; á éste, noticias de la localidad; después, variedades; luego una interesante revista de los precios corrientes en el mercado filipino; siguen las entradas y salidas de buques, y finalmente avisos y anuncios.

Entre otras curiosidades, merecen consignarse: la noticia que da en el n.° 98 acerca del establecimiento del Hospicio en la casa llamada de Nactajan; la inauguración del Puente de San Miguel. En el n.° 99 trata de la inauguración del teatro de la Sociedad de Recreo; púsose en escena «Marcela ó cuál de los tres»; la función fué privada y ejecutóse por aficionados. Finalmente, en el n.° 117 se publica un artículo titulado: «Veintiún días en la provincia de la Laguna y expedición al Tambujau, sitio misterioso en la jurisdicción de Tayabas.»

Este periódico lo fundó D. Gregorio Tarrius, y Díaz Arenas lo refundió en *El Amigo del País*, el año de 1845.

228. **Sorpresas-Chicago.** *Manila*, Imp. de Amigos del País y de la «Rev. Mercantil», 1894-1895. En fol.; cartón. Pesetas 150

La colección completa. Semanal. Fecha del 1er núm.°, 28 Octubre 1894; fecha del último (17), 17 Febrero de 1895. A partir del núm.° 18, se transforma en *La Mosca*.—Véase este título, y el facsímile:

# SORPRESAS-CHICAGO

Redacción y Administración: Aliz, 82. MANILA 28 DE OCTUBRE DE 1894 Precio: 10 cuartos.

NUMERO 1.

**AL QUE PAGA**

Quitándonos antes el sombrero (porque le llevamos puesto; conste) y doblando la cintura de la manera más cortés y rendida que nuestro espinazo nos lo permite, saludamos cariñosamente al respe-

éstas estarán distribuidas con toda la equidad y profusión posibles entre los distintos números; y que el lograrlas dependerá de la mayor ó menor suerte que tenga el comprador del número.

Sorpresas-Chicago aparecerá por ahora todos los domingos del mes, sin que eso sea obstáculo para que también salga,

muy liso y artístico, pero muy costoso, dejando ver por bajo de la fimbria de la falda una faja de nieve en las bordadas enaguas y por bajo de estas el empeine de un pié modelado por Fidias, pequeñito como una alegría; su gallarda cabeza desaparece entre ese majestuoso adorno de encaje, genuinamente español

Por lo mismo que no es muy numerosa, aunque si escogida, la colección que ofrecemos de periódicos impresos en Filipinas, vamos á dar á continuación la lista completa de los publicados durante la dominación española; debemos la siguiente lista á la bondad del Sr. RETANA, que rectifica y amplia lo que acerca del particular había ya publicado en su obra *El Periodismo Filipino*. Van señalados con un asterisco aquellos de los cuales tenemos ejemplares.

[Entiéndase que los periódicos, mientras no se advierta otra cosa, son publicaciones de *Manila*. — Las fechas corresponden á los años en que respectivamente comenzaron.]

1. Del Superior Gobierno. 1811.
2. Ramillete Patriótico. 1821.
3. Latigazo. 1821.
4. Noticioso Filipino. 1821.
5. La Filantropía. 1821.
6. Noticias compiladas de los Papeles públicos de la Península. 1824?
7. Registro Mercantil de Manila, 1824.
8. Precios corrientes de Manila. 1839.
9. * Semanario Filipino. 1843.
10. El Amigo del País. 1845.
11. La Estrella de Manila. 1846.
12. La Esperanza. [1.er *diario*.] 1846.
13. * La Estrella: Diario de avisos y noticias. 1847.
14. Diario de Manila. [1.ª época.] 1848.
15. El Instructor Filipino. 1849.
16. El Despertador. 1849.
17. Diario de avisos y noticias. 1850.
18. El Observador Filipino. 1851.
19. * Boletín oficial de Filipinas. 1852.
20. El Comercio. 1858?
21. * Ilustración Filipina. 1859.
22. * Diario de Manila. [2.ª época] 1860.
23. * Gaceta de Manila. 1861.
24. Revista de noticias y anuncios. 1861.
25. El Católico Filipino. 1861.
26. La España Católica. 1862.
27. El Pásig 1862.
28. La España Oceánica. 1862?
29. La Oceanía Católica. 1863.
30. ¿El Correo de Filipinas. 1863?
31. Boletín del Ejército. 1864.
32. El Porvenir Filipino. 1865.
33. * Revista Mercantil. 1865
34. Revista comercial. 1866?
35. Revista de Administración. 1866.

36. Diario de avisos. 1868.
37. ¿El Hortera. 1868?
38. El Comercio. [*Otro.*] 1869.
39. ¿La Hoja volante. 1874?
40. El Avisador Manileño 1874?
41. El Trovador Filipino. 1874.
42.* Revista de Filipinas. 1875.
43.* El Oriente. 1875.
44. El Correo de Manila. 1876.
45. Boletín Eclesiástico del Arzobispado de Manila 1876.
46.* La Ilustración del Oriente. 1876.
47. La Oceanía Española. 1877.
48. La Catalana. 1877.
49. El Avisador de Manila. 1877.
50. La Lira Filipina. 1878?
51.* Revista del Liceo Artístico y Literario. 1879.
52. Diario de Filipinas. 1880.
53. La Linterna ecuestre. 1881.
54. Boletín de Avisos. 1881.
55. Boletín de la Librería Española. 1881.
56.* Revista Filipina de Ciencias y Artes. 1882.
57.* Boletín de la Real Sociedad Económica de Amigos del País de Filipinas. 1882.
58. Diariong Tagálog. [Bilingüe.] 1882.
59. El Faro Jurídico. 1882.
60. El Ferrocarril. 1883.
61.* Revista Militar del Boletín oficial de las Armas generales é Institutos de la Guardia civil y Carabineros en Filipinas. 1884.
62. La Semana elegante. 1884.
63. El Eco de Vigan. *Vigan*, 1884.
64. La Publicidad. 1884.
65.* Revista del Ejército y Armada. [Continuación del número 61.] 1885.
66. El Porvenir de Bisayas. *Iloilo*, 1885.
67. La Puya. Revista taurina. 1885.
68.* Manila Alegre. 1885.
69. El Temblor. 1886.
70. Revista de Medicina y Farmacia. 1886.
71. Boletín de Medicina de Manila 1886.
72. La Regeneración. 1886.
73. El Fénix. 1886.
74. El Boletín de Cebú. *Cebú*, 1886.
75. El Eco de Panay. *Iloilo*, 1887.
76.* La Opinión. [Primer periódico que dió suplementos ilustrados semanales.] 1887.
77.* Manililla. 1887.
78.* La España Oriental. 1888.

79. La Voz de España. 1888.
80. Revista popular de Filipinas. 1888.
81. Revista católica de Filipinas. 1889.
82. El Consultor de los Jueces de Paz. 1889.
83. El Ilocano. 1889.
84. Gaceta notarial. 1889.
85. La Correspondencia de Manila. 1889.
86.* La Alhambra. 1889.
87. Anales de Agricultura é Industrias derivadas. 1889.
88. Boletín de la Cámara de Comercio. 1889.
89. Anunciador Ilongo. *Iloilo*, 1889.
90.* El Caneco. 1890.
91. El Papelito. 1890.
92. Patnubay nang Católico. [Primer periódico escrito íntegramente en lengua del país.] 1890.
93. El Avisador Filipino. 1890.
94. El Resumen. 1890.
95. El Domingo. 1890.
96. El Eco de Filipinas. 1890.
97. El Pájaro Verde. 1890.
98. La Semana. 1890.
99. El Papelito mercantil. 1890.
100. El Liliputiense. 1890.
101. La Peña. [Número único.] 1890.
102. La Lectura popular. 1890.
103. El Bello sexo. 1891.
104. La Ilustración Filipina. 1891.
105. El Asuang. 1891
106. Boletín oficial del Arzobispado de Manila. [Continuación del núm. 45.] 1892.
107. Todo en broma. 1892.
108.* Madrid-Manila. 1892.
109. El Ejército de Filipinas. 1892.
110. El Consultor del Profesorado. 1892.
111.* El Faro Administrativo. 1892.
112. La Pavera. 1892.
113. El Mercantil. 1892.
114. La Puya [*Otra.*] 1892.
115. Revista mercantil de Filipinas. 1892.
116. Polichinela. 1892.
117. Boletín de la Compañía de explotación y colonización de la Isla de la Paragua. 1892.
118. El Anunciador Filipino. 1893.
119. Revista Farmacéutica de Filipinas. 1893.
120. El Hogar. 1893.
121. El Telégrafo. 1893.
122. La Moda Filipina. 1893.
123. El Telegrama. 1893.

124. El Eco del Sur. *Nueva Cáceres,* 1893.
125. El Amigo del Pueblo. 1893.
126. El Exprés. 1893.
127. Gaceta de Seguros. 1893.
128. El Pabellóu Nacional. 1893.
129. La Correspondencia médica de Filipinas. 1893.
130. El Heraldo Militar. 1894.
131. ¿Manila-Santander. 1894?
132.* Boletín oficial Agrícola de Filipinas. 1894.
133. Manililla-Sport. 1894.
134. El Consultor de los Municipios. 1894.
135. El Municipio Filipino. 1894.
136. La Legislación. 1894.
137. El Album Militar. 1894.
138. El Cínife. 1894.
139.* Sorpresas Chicago. 1894.
140. El Español. 1894.
141. Boletín del Museo-Biblioteca de Filipinas. 1895.
142. Boletín del Magisterio Filipino. 1895.
143. La Exposición. 1895.
144.* La Mosca. 1895.
145. La Campana. 1895.
146. La Vida industrial en Filipinas. 1895.
147.* Boletín de Estadística de la ciudad de Manila. 1895.
148.* Crónica de Ciencias médicas de Filipinas. 1895.
149. El Correo. 1895.
150. El Cosmopolita. 1895.
151. El Noticiero. 1895.
152.* Boletín mensual [del] Observatorio de Manila. 1896.
153. El Contrabombo. 1896.
154. El Ilonguillo. *Iloilo,* 1896
155. Ang Pliegong Tagálog. 1896.
156. La Hoja Dominical. 1896.
157.* Aragón en Filipinas. [Núm. único.] 1896.
158. El Heraldo de Iloilo. *Iloilo,* 1898.
159. La Independencia. [Separatista.] *Malabón,* 1898.
160. The American Soldier. [*Yanqui.*] 1898.
161. La República Filipina. [Separatista.] *Mandaloyon,* 1898.
162. The Kon Leche. 1898.

## Publicaciones periódicas Europeas.

229. **Anales de Minas.** Publicados de orden de S. M. por la Dirección general del Ramo. *Madrid,* 1838-1846. — 4 tomos en 4.°; cartón, papel antiguo, lomera de piel; cortes azules. Pesetas 160

Todos los tomos están ilustrados con cartas y mapas orográficos de las diferentes regiones de España y sus colonias; y entre los trabajos que interesan á los filipinistas, merece consignarse el de D. Isidro Sáinz de Baranda, titulado «Constitución geonóstica de las Islas Filipinas». — También publica el nuevo Reglamento de Minas para dichas Islas. Maffei, en su *Biblioteca Minera* de 1873, dice (núm. 2.830): «Los tomos 1.° y 2.° están agotados y es muy difícil hallar un ejemplar completo de esta obra». — La muestra está perfectamente completa.

230. **Anales de la Sociedad Española de Historia Natural.** *Madrid*, 1872-1893. — 22 tomos en 4.° mayor con numerosos grabados y preciosas láminas; rústica. Pesetas 300

Publicación importantísima en la que han colaborado los hombres de ciencia más eminentes de España. Contiene interesantes trabajos sobre Oceanía, entre los cuales podemos citar los siguientes:

—Cien helechos de Filipinas, por Laguna. (Tomo VII, páginas 269 á 289.)

—Odonates des Philippines, por Sélys-Longchamps. (Tomo XI, con 34 págs. y una lámina.)

—Catálogo de los peces recolectados en el Archipiélago de las Indias Orientales (Archipiélago Filipino, Laguna de Bay, Cebú) durante los años 1870-73, por D. Adolfo Bernardo Meyer. (Tomo XIV, págs. 5 á 50.)

—Datos para la Fauna Filipina, por Gogorza y González. (Tomo XVII, págs. 247 á 304.)

—Enumeración de los Grílidos de Filipinas, por Bolivar. (Tomo XVIII, págs. 415 á 431.)

—Nota sobre el resultado del viaje de M. Marche á Filipinas bajo el punto de vista mammalógico y ornitológico. (Tomo XIX.)

—Additions auxodonates des Philippines, por Sélys-Longchamps. (Tomo XX, págs. 209 á 219.)

231. **Anuario Militar de España.** 1896. Publicado de R. O. por el Ministerio de la Guerra. *Madrid*, 1896. En 4.° mayor; tela. Pesetas 15

Grueso vol. Contiene el estado del Ejército español de operaciones en Filipinas.

232. — Idem, id., 1897. *Madrid*, 1897. En 4.° may.: tela. Ptas. 15

Grueso vol. Contiene el estado del Ejército de operaciones en Filipinas. (Págs.: 836 y siguientes.)

233. **Año (El) Político**, por Fernando Soldevilla. 1895. *Madrid*, 1896. En 4.°; rústica. Pesetas 10

Un tomo.

234. — Idem, íd. 1896. *Madrid*, 1897. En 4.°; rúst. Pesetas 10

Un tomo. El Sr. Soldevilla, en esta publicación periódica anual, consigna día por día todo lo que tiene relación con la vida política de España. Huelga, pues, decir aquí que tomó nota de lo más substancial de cuanto en nuestra patria se comentó, relacionado con la *insurrección filipina*.

235. — Idem, íd. 1897. *Gerona*, 1898. En 4.°; rúst. Pesetas 10

Un tomo.—Véase la nota anterior.

236. — Idem, íd. 1898. *Madrid*, 1899. En 4.°; rúst. Pesetas 10

Un tomo.—Véase la nota del núm. 234.

237. **Bazar (El)**. Revista ilustrada. *Madrid*, Aribau y Compañía, 1874-1875.—4 tomos en fol., encuadernados en 2 volúmenes; tela entera. Pesetas 60

Colección completa de esta interesante revista, en la cual se contienen numerosos grabados relativos á tipos filipinos y notables artículos sobre costumbres filipinas. Podemos citar entre otros, los grabados del núm. 29 (año II), y el artículo que le sirve de texto, sobre tipos indios; una serie de artículos firmados por D. A. de Villaralbo con el título de «Recuerdos de Filipinas» (Núms. 29, 30 y 31); otra serie de eruditos artículos ilustrados con bellos grabados, titulada «Los negritos y las tribus malayas idólatras de Filipinas», debidos á la pluma del docto Profesor de la Universidad de Würzburgo Dr. Carlos Semper, traducidos por D. Sebastián Vidal (núms. 55 y 56), y otros.

238. **Boletín oficial del Ministerio de Comercio, Instrucción y Obras públicas**. *Madrid*, Imprentas de Rivadaneyra y Compagni, 1848-1851.—13 tomos en 4.°; cartón, pap. antiguo; lomo y punteras de piel. Pesetas 150

Abarca esta interesante publicación desde el núm. 1.°, correspondiente al 6 de Enero de 1848, hasta el núm. 168, que corresponde al 20 de Marzo de 1851. Además de las disposiciones oficiales que publicaba, algunas de ellas comunes á las colonias, las hay también referentes á Filipinas, tanto en la parte oficial como en la no oficial. De entre esas disposiciones é informes, podemos detallar las siguientes:

Tomo I. Estado de las exportaciones de España y sus colonias (entre ellas Filipinas) en 1846 para los puertos del Báltico. Formalidades que han de observarse para la incorporación de años en las Universidades de la Península de los alumnos que hayan estudiado en las de Ultramar.

II. Estado de las exportaciones de España y sus colonias (entre ellas Filipinas) en 1847, para los puertos del Báltico.

III. Estado de los buques que han entrado y salido en el puerto de Manila en 1847.

V. Real cédula de 30 de Julio de 1833 sobre privilegios de invención y de introducción en las islas de Cuba, Puerto Rico y Filipinas.

XII. Descripción del criadero de cobre de Maucayan (islas Filipinas).

239. **Boletín oficial del Ministerio de Ultramar.** *Madrid*, 1875-1883. — 12 tomos en fol.; rústica. Pesetas 400

La colección completa; *rara*. Comprende todo lo legislado desde 1869 hasta 1880. — Dado el carácter oficial de esta publicación, en ella se insertan todas las disposiciones relativas á las colonias españolas, pudiendo encontrarse en su texto cuanto se legisló sobre Filipinas durante el período que abarca el *Boletín*. Merecen, sin embargo, especial mención, las siguientes disposiciones:

Tomo I. Creando en el Ministerio una Junta especial de reformas de administración y gobierno de Filipinas.

—Disponiendo la modificación del reglamento sobre matanza, marcación y venta de ganado en Filipinas.

—Creando en la isla de Luzón un tercio de Guardia civil.

—Aprobando la creación en Cavite de un depósito de tabacos para la exportación.

—Sobre contrabandos de opio en Filipinas.

—Autorizando al Gobernador general de Filipinas para aprobar obras públicas, cuyo coste no exceda de 400.000 escudos.

—Aprobando las medidas adoptadas para castigar los desmanes cometidos por malhechores en Cavite.

—Disponiendo que los chinos dedicados á la elaboración y explotación de las minas en Filipinas sean comprendidos en los mismos beneficios otorgados á otros trabajadores

—Orden al Gobernador de Filipinas manifestándole que el Gobierno estudiará cuantas reformas le proponga para mejorar el estado de las Islas.

—Creando una Comisión consultiva de las reformas que hayan de introducirse en el régimen administrativo y económico de Filipinas.

II. Disposiciones sobre el Instituto filipino y cátedras de Tagalo, Bisaya y Práctica de Agrimensura

—Disposiciones para el planteamiento de la Universidad de Manila.

—Creación de una Sociedad para el fomento de la enseñanza de Artes y Oficios en Filipinas.

III. Aprobando la creación de una Junta de estadística.

IV. Disposiciones sobre establecimiento de un servicio postal marítimo entre las islas del Archipiélago filipino.

—Sobre colonia agrícola en la isla de Balábac.

—Organización de un segundo tercio de Guardia civil.

V. Aprobando el Reglamento del ramo de Montes.

—Disponiendo se hagan en el Archipiélago plantaciones en grande escala de algodón Bubuy.

—Sobre nombramiento de una Comisión encargada de estudiar los medios para la mejor colonización de Mindanao.

VI. Concediendo pensión á un individuo inutilizado y á los padres y viudas de cinco individuos muertos en un combate sostenido contra piratas moros, y haciendo extensiva esta gracia á las familias pobres de todos los que obtengan el calificativo de esforzados en luchas empeñadas contra infieles ó malhechores.

VII. Sobre impresión de una Memoria sobre los Montes de Filipinas.

—Estableciendo bases generales para la legislación de ferrocarriles en Filipinas.

VIII. Disposiciones sobre Médicos titulares.

—Estimulando á las personas competentes á que escriban gramáticas de los diferentes dialectos que se hablan en el Archipiélago, y castellanas á la vez.

—Reformas en el servicio minero, y ordenando se emprenda un estudio geológico del Archipiélago.

—Creando en Filipinas una Comisión de Ingenieros de Montes.

IX. Sobre abastecimiento de aguas á Manila.

—Recomendando se practiquen siembras en Filipinas de algodones «herbáceo» y de «Panojas».

X. Sobre creación de varios pueblos civiles.

—Reorganización del Tribunal territorial de Cuentas en Filipinas.

—Sobre el Jardín Botánico en Manila.

XI. Instrucción sobre ventas de tabaco elaborado para la exportación.

—Sobre establecimiento del cable submarino entre Manila y Hong-Kong.

240. **Boletín de la Sociedad Geográfica de Madrid.** *Madrid*, Fortanet, 1876-1900.—42 tomos en 4.°; tela. Pesetas 700

En esta publicación, que es una de las mejores de España, colaboran los hombres más eminentes y contiene obras de gran interés histórico y geográfico. Han visto en ella la luz entre otros, de menor importancia, los siguientes trabajos:

Tomo I. Conferencias sobre las Islas Filipinas, pronunciadas en 3 de Junio y 7 de Octubre de 1876, por D. Claudio Montero.—Láminas. Islas de Mindanao y Joló.

II. Islas Marianas; las emigraciones y la aclimatación en la Polinesia.

III. Islas Yap.

V. Breve descripción de la Isla de la Paragua en el Archipiélago filipino, por D. Jacobo Alemán.—Islas Palaos.

VI. Filipinas. (Págs. 61 y 186.)

VIII. Filipinas. Cable telegráfico de Filipinas. Expedición á Joló.

IX. La provincia de Zambales, por D. Francisco Cañamaque.—Islas Filipinas, población de hecho.

X. Memoria sobre el Archipiélago de Joló, por D. Arturo Garín. (Págs.: 110 á 161.) Carolinas.—Filipinas.

XII. Filipinas, Igorrotes, por D. Manuel Scheidnagel. (Páginas 148 á 177) —El Dr. Montano y la Isla de Mindanao.

XIII. Archipiélago de Joló. La Isla de Bongao. Manila y las Filipinas.

XIV. El profesor Blumentritt en Filipinas.

XV. Exploración en Mindanao.

XVI La sultanía de Joló: Conferencia pronunciada por D. Víctor M. Concas, y otra por él mismo sobre las relaciones de España con Joló.

XVII. Islas Calamianes; plan de almas y descripción de la Parroquia de Culión, por Fr. Pablo Navarro.

XVIII. Conferencia acerca de la Isla de Mindanao, por D. Joaquín Rajal.

XX. Solución del conflicto Hispano-Alemán, sobre las Carolinas y Palaos. España y la Isla de Borneo.

XXI. De los Estados indígenas existentes en Filipinas en tiempo de la Conquista española, por F. Blumentritt.

XXII. La Isla de Mindanao: conferencia por D. Felipe Canga Argüelles.—La Isla de Mindanao y lo que contiene: conferencia pronunciada por D. Felipe de la Corte.

XXIII. Excursión al interior y por el Oriente de Mindanao, por el Dr. Montano.

XXIV. Debate acerca de la colonización agrícola en Filipinas (extracto de las actas). Inmigración española al Sur de Filipinas: conferencia leida por D. Felipe Canga Argüelles

XXV. Discusión sobre inmigración española en Filipinas (extracto de las actas).—Viaje por el interior de la Isla de Mindanao.

XXVII. La emigración española á Filipinas (continuación de la controversia). Extracto de las actas. Memoria acerca de la provincia de Nueva Ecija, por D. Joaquín Rajal.

XXVIII. Las razas indígenas en Filipinas, por el profesor D. Fernando Blumentritt. También contiene este tomo un *Mapa etnográfico del Archipiélago Filipino.*

XXIX. Las Islas Providencia en el Archipiélago de las Carolinas.

XXX. Exploración del territorio de Davao (Filipinas) practicada por D. Joaquín Rajal y Larré, teniente coronel y gobernador de aquel distrito. Trae un vocabulario: castellano, malayo, bisaya, manobo.

XXXII. Los moros de Filipinas, por D. Fernando Blumentritt.

XXXIII. Las Islas Palaos, por Fr. Antonio de Valencia.

XXXIV. Isla de Ponapé. Conferencia por el médico militar D. A. Cabeza.—Nuestras posesiones de Oceanía (íd.), por D. Manuel Scheidnagel.—Carolinas Orientales (íd.). La Isla de Yap, por D. José Montes de Oca, con dos mapas plegados de las Carolinas Orientales y de las Occidentales.

XXXV. Los maguindanaos. Estudio etnográfico, por don Fernando Blumentritt.

XXXVI. Estado actual y porvenir del Archipiélago filipino, por D. José Nieto Aguilar. (Conferencia.)

XXXVII. Dominación española en Mindanao, por D. Genaro Alas. Croquis del territorio moro en la Isla de Mindanao.

XXXIX. El Archipiélago Dondiin, el nombre de Luzón y los orígenes del Cristianismo en Filipinas: Polémica entre Alfredo Gummá y Martí de la Sociedad Geográfica de Madrid y M. Romanet du Caillaud de la Sociedad Geográfica de Paris. Contiene, además, este tomo, en Apéndice y con numeración independiente, el «Primer viaje alrededor del mundo», relato escrito por el caballero Antonio Pigafetta, traducido directamente de la edición italiana por el Dr. Carlos Amoretti y anotado por Manuel Walls y Merino. Consta de 260 págs + 2 de índice y de cuatro mapas en colores.

XL. Seis meses en las Islas Palaos, por Tomás J. Nunan.

XLII. Las Colonias españolas después del Tratado de París, por Rafael María de Labra.

241. **Bulletin de la Société académique Indo-Chinoise.** Deuxième série. Année 1881. *París*, Imp. Centrale des Chemins des Fers. 1882. En 4.° mayor; rústica. Pesetas 25

Págs : 507 (y la v. en b ) + 5 (índice), y 5 láminas y un estado de la población de Filipinas.

Inserta los siguientes trabajos relativos á Filipinas.

Organización de los indígenas de Filipinas colocados bajo la dominación española, por Ferdinand Blumentritt.

—Memoria sobre el archipiélago de Joló por Arturo Garin traducción del español por el Conde Dilhan y A. W. Taylor.

—Descubrimiento y descripción de las Islas Garbanzos (Carolinas) según el manuscrito del Archivo de Indias del P. J. Antonio Cantova.

—Viaje del Dr. Montano y del Dr. Paul Rey á Luzón, á Joló, á la costa N. Borneo y á Mindanao.

—Viaje de M. Alfred Marche á la Isla de Luzón.

—Censo. Sumisión de las tribus salvajes de Luzón. Ferrocarriles. Agricultura. El Nuevo sultán de Joló.

242. — Idem, íd. Deuxième série. Tome deuxième. Années, 1882-1883. *París*, 1883, 1884, 1885. En 4.° mayor; rúst. Ptas 30

Pág.: 730; 6 láminas, algunas plegadas, y 5 mapas.

Entre los importantes trabajos que contiene relativos á Oceanía, figuran los siguientes:

—Las Islas Filipinas: la conquista, los malayos musulmanes, Mindanao, por Montero Gay.

—Vocabulaaio de locuciones y palabras particulares al español de las Filipinas por Blumentritt.

—Los igorrotes de la Isla de Luzón por M. Scheidnagel.

—Nueva misión de M. Alfred Marche en la Isla de Luzón y en el Sur del Archipiélago Filipino.

Mindanao. Ascensión al volcán Apo por el Dr. B. Schadenberg y el Dr. Kock.

—El cultivo del tabaco en Luzón.

—El cólera en Filipinas.

—El gran ciclón en Manila y en el centro de la Isla de Luzón, por Jules Gros

—Los Baluga-negritos de la provincia de Pampanga por Airamac.

—Islas Marianas, islas Palaos. Viaje de la corbeta inglesa «Rupak».

—Islas del Arzobispo ó Bonin, por D. Felipe de la Corte.

243. **Ciudad (La) de Dios.** Revista religiosa, científica y literaria, redactada por [PP. Agustinos]. *Madrid*, 1891-1898.—23 tomos; holandesa. Pesetas 300

Desde el vol. XXIV hasta el XLVII (inclusive). Como escrita por agustinos de las misiones de Filipinas, no han descuidado dar noticias del Archipiélago. Desde luego ocupa gran extensión el interesante «Catálogo de escritores agustinos» (calzados y descalzos) del P. MORAL, entre los cuales, según es sabido, fueron muchos los que escribieron é imprimieron en Filipinas. Hé aquí ahora un ligero índice de lo más principal que contiene esta notable revista:

Tomo XXIV. «El Archipiélago Filipino», por el P. Francisco Valdés (págs. 92. 333 y 601).

XXV. «El Archipiélago Filipino», por el P. Francisco Valdés; «Noticias de las Carolinas»; «La primera línea férrea en Filipinas»; «Graves rumores de Filipinas».

XXVI. «El Archipiélago Filipino», por el P. Francisco Valdés; «Conquista espiritual de Mindanao», por el P. Toribio Minguella; «Las operaciones militares en Mindanao»; «Persecución de nuestros Misioneros en China».

XXVII. Real Decreto sobre creación de una Escuela superior Normal de Maestras en Filipinas.

XXXVIII. «El Archipiélago Filipino», por el P. Francisco Valdés»; «Oficios que obligan en Filipinas», por el P. Eustasio Esteban; «Terremotos en Filipinas»; «Victoria contra los moros de Mindanao»; etc.

XXIX. Sucesos de Filipinas; «El Arzobispo de Manila y los *regulares*».

XXX. «El coral en Filipinas»; «El cultivo del café en Filipinas»; «Insurrección de moros en Filipinas».

XXXI. «Micro-archipiélago de Cagayancillo»; «Presupuestos de Filipinas»; «Una misión de Religiosos Agustinos para Filipinas».

XXXII. «Micro-archipiélago de Cagayancillo», por el P. Salvador Pons. Terrible ciclón en Filipinas.

XXXIII. Sorpresa de los moros de Mindanao y persecución y dispersión de los mismos. Expedición del general Blanco contra los moros de Mindanao.

XXXIV. Guerra de Mindanao y asuntos de Filipinas.

XXXV. «Una relación inédita del asalto dado á Manila por el corsario Lima-Hong». Victoria de las tropas españolas en Mindanao.

XXXVI. «Urdaneta y la conquista de Filipinas», por el P. Fr. Fermín Uncilla.

XXXVII. «Urdaneta y la conquista de Filipinas», por el P. Fermín Uncilla (págs. 24. 161. 254. 321. 439. 522 y 560). Curiosidades Bibliográficas: *El primer libro impreso en Ilocano*, por el P. Fr. Marcelino Gutiérrez.

XXXVIII. «Urdaneta y la conquista de Filipinas», por el P. Fr. Fermín de Uncilla (págs. 104. 481.)

XXXIX. La masonería en Flipinas.

XL. Noticias acerca del filibusterismo y de las ideas separatistas en Filipinas. Trabajos filibusteros en Filipinas.

XLI. Insurrección filipina y su origen. Acerca del asesinato de Religiosos en Filipinas.

XLII. Ejecución de Rizal y de otros filibusteros. Sublevación en las Marianas de los disciplinarios filipinos. Opinión del general Polavieja y de las órdenes Religiosas acerca de la insurrección filipina. Terminación de la guerra.

XLIII. Descubrimiento de una nueva conspiración indígena en Joló. El general Primo de Rivera declara la completa pacificación del Archipiélago.

XLIV. Extracto del texto de las «Reformas para Filipinas». Pacificación del Archipiélago filipino.

244. **Correo Mercantil de España y sus Indias.** *Madrid*, Imprenta de la calle de Capellanes, 1803-1804, En 4.°; rama. Pesetas 300

De 4 hojas cada número. Desde el núm. 1 (3 Enero 1803) hasta el núm. 104 (29 Dbre. del mismo año); y desde el número 2 (5 Enero 1804), hasta el núm. 22 (15 Marzo del mismo año). En junto, 126 números + los índices correspondientes á la colección de 1803.

Contiene esta curiosa publicación, además de importantes datos comerciales relativos al intercambio entre España y sus colonias y de los precios corrientes de los productos filipinos, precios de seguros, movimiento de naves, un estudio sobre la erección de la Compañía de Filipinas; comentarios á las órdenes para que los géneros de algodón extranjeros que existan se vendan á la Compañía de Filipinas, y las órdenes para que cuando á la misma Compañía no le acomodaran los géneros de algodón decomisados se vendan á la menuda.

245. **Diablillo (El) suelto.** Quincenario político ilustrado, á veces satírico. *Madrid*, 1893. En fol.; rama. Pesetas 30

La colección completa, que consta de nueve números. Comenzó en 12 Febrero 1903 y concluyó el 15 Julio del mis-

mo año.—Lo publicó D. M. Valls y Merino con el exclusivo objeto de combatir el entonces Gobernador general de Filipinas D. Eulogio Despujol.—Contiene numerosas caricaturas y algunos retratos.

246. **España (La) Marítima.** Serie de artículos relativos á las ciencias y artes propias ó auxiliares de Marina á su parte militar, comercial y administrativa, historica y anecdótica... *Madrid*, Boix, 1839.—2 tomos en 4.°; pasta. Pesetas 40

Págs. del I: 330 + las de los suplementos, encuadernados con el tomo, con paginación separada. Del II: 321 + 2 de índice y erratas, y los suplementos, que tienen numeración aparte.

247 **Ilustración (La) Española y Americana.** (Segundo semestre de 1885.) *Madrid*, Rivadeneyra, 1885. En gran fol.; tela. Pesetas 25

Entre otros grabados relativos á Oceanía contiene los siguientes: Apuntes de la expedición del crucero «Velasco» á las islas Carolinas y Palaos; Casas de indígenas en la isla de Yap; nuevas escuelas públicas y nuevo cementerio de Uniay (Ilo-Ilo); Manifestaciones patrióticas en Madrid, con motivo del conflicto de las Carolinas; escuadra española y alemana en los mares de Oriente; reyezuelos de la isla de Yap, etc.

248. **Instructor (El)**, ó Repertorio de Historia, Bellas letras y Artes. (Publicación mensual.) *Londres*, Imp. de C. Wod é hijo, 1834-1835. En fol.; pasta. Pesetas 40

La colección completa de los años 1834 y 35. Contiene numerosos grabados y una gran variedad de artículos relativos á Oceanía, á sus producciones, manera de elaborarlas y estado de la agricultura, la industria y el arte en esa importante región del globo. Entre los especiales relativos á Filipinas, podemos señalar uno muy notable acerca del tabaco, su historia, uso y comercio y una bien escrita reseña ó descripción de la Fábrica de tabacos en Manila.

249. **Marina (La).** Revista científica, militar, histórica, literaria, política y de comercio, publicada bajo la dirección de D. José Marcelino Travieso. *Madrid*, Fortanet, 1856. — 3 tomos en 4.°; cartón, papel antiguo; lomo de piel. Pesetas 60

Esta interesante revista, que va adornada con numerosos grabados, retratos y mapas, contiene bastantes trabajos relacionados con la dominación de España en las Islas Filipi-

nas, Marianas, Carolinas y Palaos, y algunos de los combates que se han realizado en aguas de la jurisdicción de dichas Islas. También contiene importantes noticias marítimas relativas al citado Archipiélago.

250. **Mundo (El) Naval ilustrado.** (Revista quincenal.) *Madrid*, Hijos de M. G. Hernández, 1897-1899. 3 tomos en fol., los tres con sus tapas propias. Pesetas 120

Números de 20 y 24 págs. Basta ver las fechas de los tomos aquí descritos para que se comprenda la importancia histórica que encierra, toda vez que aparte de valiosos artículos relativos á nuestro poder naval en la época del desastre, contiene numerosos fotograbados que reproducen nuestros buques y los que formaban la escuadra yanqui.

251. **Política (La) de España en Filipinas.** Quincenario defensor de los intereses españoles en las colonias del Extremo Oriente. *Madrid*, Minuesa de los Ríos, 1891-1898. — 8 tomos en folio; cartoné. Pesetas 200

Al principio la dirigió D. José Feced, siendo redactores D. P. Feced *(Quioquiap)* y D. W. E. Retana *(Desengaños)*. Después quedó bajo la dirección y casi exclusiva redacción de este último, tan conocido entre los más afamados filipinistas. Este periódico, juzgado en conjunto, es indisputablemente el mejor que, sobre las cosas de Filipinas, se ha publicado en España. Contiene infinidad de artículos políticos, históricos, etnográficos, bibliográficos, etc., debidos en su mayor parte á W. E. Retana. Los años 1896 á 1898 constituyen una minuciosa crónica del *desastre*. — Difícilmente se encuentran ya colecciones completas, como lo es la nuestra.

252. **Revista Católica.** Historia contemporánea de los padecimientos y triunfos de la Iglesia de Jesucristo, redactada de las Pastorales, cartas y escritos de los Señores Obispos y Misioneros de ambos mundos, como también de documentos relativos á las Misiones... *Barcelona*, Imp. de Pablo Riera, 1842-1853. 22 tomos en 8.° mayor; holandesa fina. Ptas. 440

La colección completa desde Julio de 1842, hasta Junio de 1853. Todos los tomos traen noticias relativas á Oriente, y merecen especial mención, por tratarse de Filipinas, ó de los Misioneros de aquel país, las que siguen:

Tomo I. Carta del P. Bataillon al P. Colín sobre evangelización de indígenas.

II. Embarque en Santander de 56 religiosos, agustinos,

dominicos y franciscanos para Manila en el navío español «Arispe», y recepción que se les hizo en dicho punto por la población católica.—Idem, íd. en Cádiz de 11 religiosos y un lego con destino á las Misiones y curatos de Filipinas.

IV. Carta del P. Martí sobre el estado de las Misiones del Tong-King; ídem del P. Serrador desde la Misión Oriental; ídem del P. Fr. Francisco Zea.

VII. Relación de los principales sucesos acaecidos en la Misión de la provincia del Santísimo Rosario de Filipinas.

VIII. Carta del P. José María Díaz Sanjurjo á un amigo suyo, transmitiéndole interesantes noticias, entre ellas la celebración del capítulo provincial en Manila en 25 de Enero de 1845, y su viaje á Macao en la fragata «Bella Vascongada».

X. Noticias de la Misión que la prov. del SS. Rosario de Filipinas tiene en Tong-King.—Naufragio horroroso de fray Romualdo Jimeno, Obispo electo de Cebú.

XI. Interesantes noticias de todas las Misiones españolas del extremo Oriente.

XII. Estado de las Misiones en Filipinas. — Carta de fray Ramón Rodríguez, sobre ídem, íd.

XIII. Reseña histórica sobre Misiones españolas en el extremo Oriente.—Solicitud á la Reina para constituir una sociedad de Misiones para la conversión de infieles en las posesiones españolas de Ultramar.

XV. Misiones de Filipinas. — Viaje y llegada á Filipinas de una nueva Misión de dominicos.

XVI. Carta del P. Salvador Massó á Fr. Antonio Orge, procurador de dominicos para Filipinas. — Nota del número de almas que cuidan los religiosos dominicos de Filipinas, China y Tong-King. — Estado de los Arzobispados de Manila, Nueva Segovia, etc.

XVII. Historia de las Misiones en el Japón. — Estado de los religiosos de la provincia de San Nicolás, de Agustinos descalzos, en las Islas Filipinas.

XIX. Biografía del P. Pascual Ibáñez, muerto al tomar una cotta en Joló.

XX. Relación nominal de los Agustinos descalzos que se embarcaron para Filipinas en la fragata «Reina de los Angeles».

XXI. Embarque de Misioneros en Cádiz y en la fragata «Mariveles».

XXII. Extracto de carta de Fr. Teodoro María Miñao, procurador de los dominicos españoles en Oriente.— Real cédula sobre Misiones religiosas en Filipinas.

253. **Revista de España.** *Madrid*, 1868-1889. 125 tomos en 4.°; holandesa. Pesetas 800

Esta importante publicación, que durante tantos años gozó de la más alta fama, contiene numerosos y notables trabajos sobre Filipinas. Hé aquí un breve sumario de los principales:

Tomo 6. España en Indias. Bosquejos históricos. Un «Bochinche» de frailes en el siglo XVII, por M. JIMÉNEZ DE LA ESPADA.

Tomo 15. El Comercio de América y los Filibusteros, por Joaquín MALDONADO MACANÁZ. (La conclusión en el tomo 16.)

Tomo 17. Estudios sobre la conquista de Filipinas. Fr. Juan de PLASENCIA, por Vicente BARRANTES. (La conclusión en el tomo 18.) Estudios Coloniales, por M. RODRÍGUEZ FERRER. (La conclusión en el tomo 18.)

Tomo 27. Historia de Juan Sebastián Elcano, por Fermín HERRANZ.

Tomo 28. Colonias-Colonización, por J. MALDONADO MACANAZ.

Tomo 36. Filipinas en 1872, por Luis DE ESTRADA.

Tomos 42 y 43. Del Gobierno superior del Archipiélago filipino, por Patricio DE LA ESCOSURA. (La conclusión en el tomo 43.)

Tomos 44 y 45. La isla de Joló y su Archipiélago, considerados en sus relaciones con los dominios españoles, por D. Patricio DE LA ESCOSURA. (3 artículos en el presente volumen, y el 4.° y último en el tomo 45.)

Tomo 65. El monopolio del tabaco en las Islas Filipinas, por J JIMENO AGIUS. (6 artículos.)

Tomos 67 y 68. Población de Filipinas, por J. JIMENO AGIUS. (Conclusión en el tomo 68.)

Tomo 71. Un proyecto de la Intendencia de Filipinas, por J. JIMENO AGIUS.

Tomo 76. La novela de Filipinas.—Candelario, por Francisco CAÑAMAQUE.

Tomos 77-78-79. El arriendo de los tabacos filipinos, por Juan CARCÍA DE TORRES. (Concluye en el tomo 79, con el artículo X.)

Tomo 80. Las razas salvajes de Filipinas, por José MONTERO VIDAL.

Tomos 85-86-87-90. Las Islas Filipinas (Estudios históricos), por Francisco J. DE MOYA.

Tomos 91-92-93-94. Las Islas Filipinas. Segunda parte Estudios descriptivos, por Francisco J. DE MOYA.

Tomos 97 y 98. Población y Comercio de las Islas Filipinas, por J. JIMENO AGIUS.

Tomo 107. El problema de las Carolinas, por B. ANTEQUERA.

Tomo 111. Nuestra influencia en Filipinas, por Enrique G. CEÑAL.

Tomo 115. Mindanao. Estudio de esta Isla y especialmente de sus pobladores moro-malayos, por Juan L. LAPOULIDE.

Tomos 116 y 121. Las reformas en Filipinas. Los Ayuntamientos, por Enrique G. CEÑAL.

254. **Revista del Círculo Hispano-Filipino**. Periódico quincenal. *Madrid*. Imp. de S. Arranz y C.ª, 1882. En fol.; rama. Ptas. 60

Los núms. 1 y 2, publicados el 29 de Octubre y el 24 de Noviembre de dicho año Como se ve, aunque llamándose *quincenal* entre los dos primeros números media cerca de un mes.—«Duró poco, y algunos españoles de Filipinas que escribieron en ella dejaron pronto de hacerlo al notar el carácter hispanófobo que tomaba.»—P. DE TAVERA.

Los núms tienen 16 págs.; texto á dos columnas.

Principales colaboradores, D. Graciano LÓPEZ [JAENA] y D. Juan ATAYDE, filipinos.

255. **Revista Forestal, Económica y Agrícola**, redactada bajo la dirección de D. Francisco García Martino, ingeniero de montes. *Madrid*, Imp. de «La América», 1868-1874.—8 tomos en 4.°; holandesa. Pesetas 150

La colección completa.

En esta Revista, se han publicado notables trabajos relativos al ramo de Montes de las islas Filipinas. Entre los más importantes podemos citar los siguientes:

Tomo I. Rápida ojeada sobre el estado de los montes de Canarias Puerto Rico Cuba y Filipinas, por D. Miguel Bosch, partes 1.ª, 2.ª, 3.ª y 4.ª

VII. Memoria sobre la producción de los montes públicos en Filipinas en 1871-72, con un apéndice de los nombres científicos y vulgares de las plantas que se citan en la vasta memoria que abarca tres extensos artículos.—Noticias sobre el clima de Filipinas, por el Dr. G. Karsten, profesor de la Universidad de Kiel.—El carabao ó búfalo de Filipinas (divagaciones acerca de si corresponde ó no á la especie *Bos bubalus*, y si es animal indígena ó importado).—Escursión forestal al Noroeste de la isla de Luzón.

VIII. Apuntes sobre un nuevo roble (Q. Jordanæ) de la flora de Filipinas.

256. **Revista Franciscana.** Publicación mensual. *Barcelona.* Imprenta Católica, 1873-1889.—17 tomos en 4.°; holandesa. Pesetas 300

Abarca la publicación diez y siete años, es decir, de Enero de 1873 á Diciembre de 1889. Contiene interesantes trabajos relativos á Filipinas en particular y á Oceanía en general. Sin espacio para detallarlos todos, citaremos los siguientes:

Los P.P. Franciscanos de Filipinas (Tomo V. Págs. 29 y siguientes.)

Correspondencia, conteniendo interesantes datos y noticias de Albay (Islas Filipinas) (Tomo IX págs.. 111 y siguientes.) El beato Luis Sotelo, electo Obispo del Japón (id., páginas 335 y siguientes.) Este interesante trabajo vió la luz pública en diferentes tomos.

Datos estadísticos acerca de las misiones en China (Tomo XI, págs. 7 y siguientes.) La Santa Infancia en China (id., págs. 292 y siguientes.)

Correspondencia de San Miguel de Manila, con datos de reconocido interés histórico. (Tomo XII, págs. 72 y siguientes.) La V. O T. de N. P. S. Francisco en Filipinas (id., páginas 97 y siguientes.) La T. O. de N. P. S. Francisco, considerada bajo el punto de vista social y político en Filipinas (id., págs.: 130 y siguientes.) Un viaje por el bosque de Filipinas. (Idem, págs. 154 y siguientes.) San Francisco del Monte de Manila: (Idem, págs. 181 y siguientes.) Nuestras misiones en China. (Págs. 210 y siguientes.)

Una Iglesia más en Manila. (Tomo XIV. Pags. 18 y siguientes.) Nuestras misiones en China (id., págs. 316 y siguientes.) Correspondencia de Manila, (id., págs. 237 y siguientes.)

Los indios filipinos pintados por los Misioneros. (Tomo XVI; págs. 38 y siguientes.) Entierros y sepulturas de los indios filipinos. (Idem, págs. 73 y siguientes) Riquezas de Filipinas (Idem, págs. 242 y siguientes.) Correspondencia de Filipinas. (Idem, págs. 328 y siguientes.) Correspondencia de Pililla (Filipinas.) (Tomo XVII; págs. 77 y siguientes.)

257. **Revista de los progresos en las Ciencias exactas, físicas y naturales.** *Madrid,* 1850-1879. 20 tomos en 4.°; holandesa. Pesetas 300

Esta interesante colección está encuadernada por años, y tiene su numeración correlativa, formando tomos de cerca

de 500 páginas de lectura, entre las cuales aparecen las firmas de los hombres de ciencia más eminentes de España y de toda Europa. Entre otros muchos trabajos relativos á Oceanía y Filipinas, descuellan:

—Observación de una aurora boreal en Manila. Extracto de una comunicación de Fr. Antonio Llanos, Académico, corresponsal en Manila de la Real Academia de Ciencias de Madrid. (Tomo 7, págs. 223 y siguientes.)

—De las observaciones termométricas hechas en las Islas Filipinas desde el 8 de Mayo de 1858 á 30 de Abril de 1859, por el corresponsal de la Academia P. Fr. Antonio Llanos. (Tomo 9, págs. 489 y siguientes.)

—Observaciones hechas por el P. Fr. Antonio Llanos en la montaña de Arayat, en la Isla de Luzón. (Tomo 11, páginas 124 y siguientes.) Terreno numulítico en Filipinas. (Idem. páginas 577.)

—Fósiles marinos en Filipinas. (Tomo 13, pág. 562.)

—Observaciones en la torre del telégrafo de Manila en todo el año 1864. (Tomo 15 ) Encinas y otros vegetales de Filipinas. (Idem.) Nueva urticácea de Filipinas. (Idem.) Sobre la graminea llamada Dava en Filipinas. (Idem.)

—Observaciones del Observatorio meteorológico de Manila. (Tomo 16.)

258. **Voz (La) Dominicana.** Revista mensual, religiosa y literaria. *Madrid*, Lezcano y Comp., 1880-1884. En 4.°; piel nueva. Pesetas 80

La colección de dichos años, que contiene interesantes artículos relativos á Oriente y á Filipinas. Entre otros, podemos citar:

Progresos de la Religión Católica en China.
Una Familia Japonesa.
Filipinas.
La Virgen del Rosario en Filipinas.
Fiesta de Santo Tomás en Manila.
Provincia del Santísimo Rosario en Filipinas.
San Franco Xavier y el Rosario en Oceania.

# JURISPRUDENCIA Y LEGISLACIÓN

[Las obras que llevan nombre de autor son compilaciones de leyes ó disposiciones, glosadas más ó menos extensamente por la persona cuyo nombre figura al principio de la papeleta.]

## Administración local y provincial.

259. INSTRUCCIÓN de propios y arbitrios. *Manila*, Imp. del «Diario de Manila», 1851. En fol.; rústica. Pesetas 25

Págs.: 12.

260. JUNTA CONSULTIVA de reformas de Filipinas. Proyecto de Ley Municipal, presentado al E. S. Gobernador superior político de Filipinas por la... *Binondo*, Imp. de Bruno González Moras, 1870. En 4 °; rúst. Pesetas 12

Págs.: 18.

261. — Proyecto de Bases para la organización política y administrativa presentado al Gobernador superior... por la... *Binondo*, B. González Moras, 1870. En 4.°, rúst. Pesetas 12

Págs.: 16.

262. —Dictamen de la minoría de la... *Madrid*, Imp. de J. E. Morete, 1870. En 8.°; rústica. Pesetas 15

Págs.: 48. — Subscriben el dictamen los señores: Antonio Ramos Calderón, José de Orozco, Ildefonso Pulido y Espinosa, Félix de Bona, Jerónimo San Juan de Santa Cruz, José Ochoteco y Manuel Regidor y Jurado.

**Junta de reformas** *(Sigue:)*

263. — Informe presentado en 18 Diciembre 1870 al Gobernador de Filipinas acerca de las que son necesarias para el sistema rentístico. *Binondo*, B. González Moras, 1871. En 4.° mayor; rústica. Pesetas 15

En general, todas estas reformas propuestas estaban inspiradas en un criterio algo liberal: muchas de ellas, por lo mismo, no prosperaron. Complementario de todas estas es el número siguiente.

264 GANDARA (José de la). Comisión consultiva de reformas en Filipinas. Voto particular del Sr. General... en la subcomisión de Gobierno... [*Madrid*, 1870.] En fol.; rúst. Ptas. 60

Págs.: 12 s. n.—Documento político muy importante, en el que su autor es partidario de que se mantengan vigorosamente los prestigios y atribuciones de la primera autoridad del Archipiélago.

265. REGLAMENTO interior de la Dirección general de Administración civil. [*Manila*], Plana y Comp. [1874]. En 4.°; rústica. Pesetas 10

Págs.: 8. Papel de hilo

266. — para la Administración general, Administraciones provinciales y carterías de Filipinas. *Manila*, 1884. En 4.°; pasta. Pesetas 20

Págs.: 92.

267. REGLAS que se han de observar para las elecciones de gobernadorcillos y demás ministros de justicia. *Manila*, Imp. de Amigos del País, 1885. En 4.°; pasta. Pesetas 12

268. ÁLVAREZ DE MENDIETA (José Blas), filipino. Recopilación bilingnæ (*sic*) de las disposiciones referentes al servicio de la Prestación personal y al impuesto Provincial. *Manila*, Ramírez y Comp., 1888. En 4.°; tela. Pesetas 60

Págs.: 121 (y la v. en b.). Texto á dos cols.: á la izquierda, Castellano; á la derecha, *Tagalo*.

269. REAL DECRETO de 19 de Mayo de 1893, relativo al régimen municipal para los pueblos de las provincias de Lu-

zón y de Bisayas. *Madrid*, Rivadeneyra, 1893. En 4.°; rústica. Pesetas 6

Págs.: 36.—Es la célebre reforma municipal de D. Antonio MAURA.

270. REAL DECRETO... y disposiciones complementarias. *Manila*, Imp. Amigos del País, 1893. En 4.°; rúst. Ptas. 12

Págs.: 35 (y la v. en b.) + 24.

271. PATERNO (P. A.), filipino. Régimen municipal de las Islas Filipinas. Real decreto de 19 de Mayo de 1893, con notas y concordancias, por... *Madrid*, Sucesores de Cuesta, 1893. En 8.°; rústica. Pesetas 12

Pág.: 280. Comenta muy favorablemente la reforma de MAURA.

272. LIÑÁN Y EGUIZÁBAL (Miguel), Registrador de la propiedad de Bulacán. Tribunales municipales y atribuciones, ó sea nuevo régimen municipal de las provincias de Luzón y Bisayas... Obra escrita para uso de los capitanes, tenientes municipales, cabezas de barangay y principalías. *Manila*, Imp. de la «Revista Mercantil», 1893. En 4.°; piel nueva. Pesetas 30

Págs.: 175 (y la v. en b.) + IV (índice), con un estado plegado.

273. BAZA Y ENRÍQUEZ (José). Reglamento de galleras, explicado y comentado, con formularios, casos prácticos, definiciones técnicas é índice alfabético. Obra útil á asentistas, sentenciadores, soltadores y galleros. *Manila*, Imp. de Amigos del País, 1894. En 4.°; holandesa. Pesetas 80

Págs.: 104.—Muy curioso, y que da una perfecta idea de la gran importancia que los indios han concedido en todo tiempo á las riñas de gallos, por las que son tan apasionados.

274. EL MUNICIPIO FILIPINO. Compilación de cuanto se ha escrito sobre este particular, é historia municipal de Filipinas, desde los primeros tiempos de la dominación española. Tomo I. *Manila*, J. Atayde, 1894. En 4.°; rúst. Pesetas 25

Págs.: 179 + 1 hoja de índice.

275. — Idem, íd. Tomo II. *Manila*, J. Atayde, 1894. En 4.°; rústica. Pesetas 30

Págs.: 209 + 1 hoja de indice. — Advierte el autor (M. ARTIGAS), que refundió el tomo 1.°, agregándole cosas nuevas, y á esta nueva producción (?) la llama «tomo II».

276. ROXAS Y FERNÁNDEZ (Félix M.), filipino. Comentarios al Reglamento provisional para el régimen y gobierno de las Juntas provinciales creadas por Real decreto de 19 Mayo 1893. *Manila,* Imp. Amigos del País, 1894. En 4.°; holandesa. Pesetas 30

Págs.: 4 s. n. + XXXVI + 204. Comenta favorablemente la reforma de MAURA.

## Administración de Justicia.

277. SOLÓRZANO PEREIRA (Juan de). De Indiarum Ivre. *Matriti,* 1639. 2 gruesos vols. en fol., impresos á dos cols.; pasta antigua. Pesetas 120

El nombre de SOLÓRZANO PEREIRA, autor de la *Política Indiana* (que describimos en otro lugar), basta por sí sólo para recomendar esta importantísima obra, en cuyas páginas abunda la antigua doctrina legislativa en materia de Derecho.

278. — Idem, íd., *Matriti,* In Typographia Regia, 1777. 2 gruesos tomos en gran fol.; piel de la época, cortes rojos. Ptas. 110

279. — Obras varias. [Póstumas.] Recopilación de diversos tratados, memoriales y papeles escritos, algunos en causas fiscales y llenos todos de mucha enseñança y erudición. *Zaragoza,* por los herederos de Diego Dormer, [1677]. Grueso tomo en fol.; pasta antigua. Pesetas 160

Esta edición de Zaragoza es la más estimada, por lo que escasea; sin contar con que en ella se han recopilado porción de tratados que anteriormente se habían publicado en piezas sueltas, en diversos lugares y fechas, algunos de los cuales se han hecho rarísimos.

280. — Obras varias posthumas, corregidas y enmendadas en esta edición por el licenciado Francisco María VALLARNA. *Madrid.* Imprenta Real, 1776. Gran fol.; piel de la época, cortes rojos. Pesetas 100

281. BELEÑA (Eusebio Ventura), del Consejo de S. M. Recopilacion | Sumaria | de todos | los autos acordados | de la

Real Audiencia | y Sala del crimen | y providencias de su superior Gobierno; | de varias Reales Cédulas y Ordenes que despues de publicada la Recopilacion de Indias han podido recogerse así de las dirigidas á la misma Audiencia ó Gobierno, como de algunas otras que por sus notables decisiones convendrá no ignorar. *México*, Felipe de Zúñiga y Ontiveros, 1787. Dos tomos en fol.; piel roja con filetes dorados, cantos, contracantos, escudo de armas reales y guardas de seda; cortes dorados. Pesetas 800

Págs. del I: Port.—V. en b.—P. en b.—A la v. retrato del Conde de Gálvez.—XXXVI + 1. s. n (y la v. en b.) + 373 (y la v. en b.).

Del II:—6 s. n. + 429 (y la v. en b.) + LXXXVI.

Magnífico ejemplar duplicado de la Real Biblioteca de S. M.

Obra poco conocida en general y no citada por ningún filipinista, no obstante que contiene bastantes documentos relativos á la administración de justicia en el Archipiélago.

Tomo I:

Derechos que deben llevar los escribanos á los que pasan á Filipinas.—Pág. 13.

—Bandera y reclutas para el Regimiento de Manila.—Página 110.

—Bando permitiendo la venta de los tejidos de algodón procedentes de Manila.—Pág. 132.

—Sobre comercio libre de varios puertos de España á Filipinas.—Pág. 134.

—Reglas para el comercio de Filipinas con México — Pág. 140.

—Que pasen á Filipinas los españoles que en México no tengan destino.—Pág. 182.

—Que los Cuerpos veteranos fijos de Filipinas son en todo iguales á los de España.—Pág. 252.

—Que en ningún Tribunal de Filipinas se admitan recusaciones.—Pág. 294.

—Formalidades para la expulsión de los religiosos.—Página 306.

—Que se suspenda la remisión á Filipinas de reos condenados á presidio.—Pág. 308.

—Temporalidades ocupadas á los ex-jesuitas. — Pág. 336.

—Penas á los ex-jesuitas que volvieren á Filipinas.—Página 337.

Véase ahora lo más substancial que contiene el tomo II:

—R. Cédula 26 Octubre 1784.—Pág. 69.

—Idem, id. sobre la Compañía de Filipinas.—Pág. 114.

—Idem, id. sobre pronto despacho de expedientes.—Página 120.

—Idem, id. sobre que los eclesiásticos paguen derecho de de almojarifazgo.—Pág. 152.

—Idem, id. concediendo ciertos beneficios á los soldados ordinarios.—Pág. 123.

282. D. MANUEL DE URIOSTE... Certifico... [*Manila*, 1845.] En fol.; rústica. Pesetas 30

Págs.: 3 s. n. (y la v. en b ) —Acuerdo de la Real Audiencia de Manila de 4 de Septiembre de 1845, sobre servicio y arreglo de judicaturas. Consta de 20 artículos.

283. D. REGINO MARTIN, Secretario honorario de la Reina, caballero de la Real y distinguida Orden española de Carlos III, Escribano de Cámara y Secretario de Acuerdo de esta Audiencia Chancillería... *(Texto:)* Certifico... [*Manila*, 1851?] En fol.; rústica. Pesetas 60

Comprende seis autos acordados, todos ellos de 9 de Octubre de 1851, que hacen en junto 20 hojas.—*Raro.*

284. COLECCION de Autos acordados de la Real Audiencia Chancillería de Filipinas. Y de las soberanas y superiores disposiciones que afectan al ramo de Justicia ó conviene tengan presentes los Jueces... *Manila,* Imp. de Ramírez y Giraudier, 1861-1866.—5 tomos en 4.°; piel antigua. Ptas. 120

Obra clásica; muy apreciada.

285. FECED (José). Manual del Gobernadorcillo en el ejercicio de sus atribuciones judiciales y escriturarias. *Manila*, Ramírez y Giraudier, 1867. En 4.°; piel. Pesetas 60

El mejor elogio de este libro dícelo el hecho de que en poco tiempo alcanzase tres ediciones.

286. — Idem, id. 2.ª edición aumentada. *Manila,* Ramírez y Giraudier, 1867. En 4.°; piel nueva. Pesetas 50

287. ROBLES LAHESA (José). Manual de los Jueces de paz. *Iloilo*, Imp. y Tipog. «El Porvenir de Bisayas», 1887.—2 tomos en 4.°; holandesa. Pesetas 50

Págs. del I: 8 s. n. + XIII (y la v. en b ) + 259 (y la v. en b.). Del II: 2 s. n. + 240.

288. CANTERA (Julián de la). Presidente de la Audiencia de Manila. Circular que el ... ha dirigido á los Sres. Jueces ... [sobre] la Ley de Enjuiciamiento criminal ... y Código de estas islas. *Manila*, 1889. En 8.°; rústica. Pesetas 12

Págs.: 10.

289. INSTRUCCIÓN general sobre la manera de redactar los documentos públicos sujetos á registro en Filipinas. *Madrid*, 1889. En 4.°; rústica. Pesetas 12

Págs.: 25 (y la v. en b.).

290. LÓPEZ INFANTES (Leopoldo) y LIÑÁN (Miguel). Instructor general de los Jueces y Fiscales de Paz en Filipinas. *Tambobóng*, Asilo de Huérfanos, 1891. En 4.°; hol. Ptas. 30

Págs.: 230 + 8 s. n. (índice).

291. ARANCELES judiciales para lo criminal. *Manila*, Ramírez y Comp., 1804. En 8.°; rústica. Pesetas 12

Págs.: 39 (y la v. en b.).

## Aduanas. Comercio. Navegación.

292. ORDENANÇAS | Reales, para la Casa de la | contractacion de Seuilla, y para otras cosas de las | Indias. Y de la navegacion y con | tractacion dellas. | *(Gran escudo de armas reales.)* | Con privilegio. | Impressas en *Madrid*, en casa de Francisco Sanchez. | Año de. M. D. LXXXV. [1585.] En folio: piel abecerrada. Pesetas 800

Hojas: LIII + 4 s n.. de tabla, la cual comienza al verso de la LIII. — *Rarísimo.* Es uno de los libros legislativos más antiguos que existen sobre las Indias.

293. NOTICIA INDIVIDUAL de los derechos que segun lo reglado en el último Real proyecto de 5 de Abril de 1720, deben contribuir á S. M. de salida de España, flete y conducion á los Reinos de Indias... mercaderias y frutos que se embarcaren para aquellos Reinos... y de los que causan oro, plata y demas efectos... de vuelta de ellos. *Barcelona*, Imp. de María Martí, viuda, 1732. En 4.°; perg. Pesetas 75

Págs.: 10 s. n. + 143 (y la v. en b.). — *Raro.*

En esta obra se fijan los derechos arancelarios de las mercancías.

294. ORDENANZAS | de Marina, | para los navios del Rey, de las Islas Philipinas, | que en guerra y con Reales Permisos hacen viages al Reyno | de la Nueva España, ú otro destino del Real servicio. | Tomo primero | Año de 1757. | De orden de S. M. | por D. Pedro Manuel de Arandia y Santestevan... Gobernador y Capitan general de las Islas Philipinas y | Presidente de su Real Audiencia. [*Manila*, 1757.] En folio; piel fina, lomo dorado. Pesetas 300

Págs.: 164, (incluso el índice, que ocupa las dos últimas). La pág 148 en b. Port. entre orl. (y la v. en b.). — Véase el cliché (pág. 71), y descripción de la segunda parte:

295. — | Adicion | á la Ordenanza de Marina | que han de observar los navios del Rey | de las Islas Philipinas, en los Viajes al Reyno de Nueva España. Puerto de Cavite y Acapulco... [*Manila*, 1757]. En fol.; piel fina, lomo dorado. Pesetas 300

Págs.: 2 s. n. + 57 (y la v. en b.); con un magnífico plano del puerto de Cajayagan y otro del puerto de Sisiran, grabados ambos por Laureano Atlas, filipino.

En rigor esta obra es la primera de carácter marítimo que se ha hecho oficialmente en Filipinas. Aparte su valor técnico-científico, tiene gran importancia bajo varios aspectos, incluso el comercial.—En los planos demostró una vez más el indígena Atlas ser un inteligente grabador.

296. REAL PROYECTO | de 18 de Diciembre de 1769. | En que S. M. resuelve, | que por ahora... se establezca en la Ciudad de Manila un Cuerpo, Unión, ó Junta de Individuos de ellas, profesores, comerciantes, con la prerrogativa, y jurisdiccion de Consulado... y que pueda continuarse el trafico y comercio con el Reyno de Nueva España. *Madrid*, J. A. Lozano. [1770?] En fól.; piel nueva. Pesetas 150

Hojas 1 (para la port.) + 25.—Muy interesante y nada conocido documento, de gran importancia para la historia del comercio de Filipinas; como que S. M., derogando cuanto había prescrito acerca del particular, dió nuevas facultades, bastantes amplias, al comercio filipino, autorizándole para exportar hasta quinientos mil pesos al año. Fija nuevos derechos de Aduanas en América, para los productos del Archipiélago, etc. Dispone además el establecimiento de una Junta de comerciantes, con un prior, dos cónsules y cuatro diputados para que defienda y estudie los intereses comerciales, etc. En una palabra, trátase de un impreso tan raro como curioso y de sumo interés.

# ORDENANZAS DE MARINA,

PARA LOS NAVIOS DEL REY, DE LAS ISLAS PHILIPINAS, que en Guerra, y con Reales Permiſſos hacen Viages al Reyno de la Nueva Eſpaña, ù otrò deſtino del Real ſervicio.

## TOMO PRIMERO

Año de 1757.

## DE ORDEN DE SV MAGESTAD

POR D. PEDRO MANVEL DE ARANDIA, Y SANTESTEVAN, Señor de la Caſa de Arandia, Cavallero profeſſo del Ordèn de Calatrava, Gentil-hombre de Camara de entrada del Rey de las dos Sicilias, Mariſcal de Campo de los Exercitos de ſu Mageſtad, Governador, y Capitan General de las Islas Philipinas, y Preſidente de ſu Real Audiencia.

297. REGLAMENTOS Y ARANCELES Reales para el Comercio libre de España á Indias. *Madrid,* Imp. de Pedro Marín. [1778.] En 4.° mayor.; piel. Pesetas 20

Págs.: 4 s. n. + 262. Lleva además una hoja con el escudo de España. Las reglas para el comercio de Filipinas van en las págs. 60 y siguientes.

298. ORDENANZAS para el Prior y Cónsules de la Universidad de cargadores, á Indias, de Cádiz. *Cádiz,* Juan Ximénez Carreño, 1787. En fol.; rústica. Pesetas 20

Págs.: 124.

299. LA REAL JUNTA DE ARANCELES de esta Capital en debido cumplimiento de lo dispuesto por S. M. en su Real orden de 6 de Abril de 1828 para la formación y establecimiento de un arancel general ... para el comercio de importación y exportación de estas Islas ... [*Manila,* 1830.] En folio; rústica. Pesetas 40

3 hojas s. n.—Lo autoriza el Capitán general de Filipinas D. Mariano Ricafort.

300. ARANCEL general para el Comercio exterior de las Islas Filipinas. Imp. de *Sampáloc,* 1831. En fol.; rústica. Pesetas 50

Hojas: 50 s. n.

301. [MOCION *del Jefe de la 3.ª Sección del Ministerio de Estado proponiendo la aprobación de un Reglamento por el que deben regirse los Cónsules, etc. Madrid,* 1848.] En folio, rústica. Pesetas 20

Un cuaderno litografiado que consta de 8 hojas, con la firma auténtica del que lo subscribe. — V. el número siguiente:

302. REGLAMENTO para la admisión de los Cónsules, Vicecónsules, y Agentes Consulares extranjeros en los dominios de España. [*Madrid,* 1848.] En folio; rústica. Pesetas 30

Un cuaderno litografiado que consta de 5 hojas + 22 formularios.

303. INSTRUCCIÓN reglamentaria para el servicio de la Aduana de Manila. *Manila,* Imp. de Ramírez y Giraudier, 1859. En 4.°; rústica. Pesetas 30

Págs.: 72.

304. DECRETO del Ministerio de Ultramar sobre reformas de los Aranceles de Aduanas. [*Manila*, Miguel Sánchez y Comp., 1869.] En 4.°; rústica. Pesetas 30

Págs.: XVI + 63 (y la v. en b.) y un estado rectificando errores padecidos en el inserto Arancel. Publicado como suplemento á la *Gaceta de Manila* del 5 de Mayo de 1869.

305. ARANCELES de Aduanas para las Islas Filipinas, aprobados por decreto de 16 de Octubre de 1870. *Madrid*, Imp. Nacional, 1870. En 4.°; rústica. Pesetas 20

Págs.: 37 (y la v. en b.).

306. TÍSCAR (Javier de). Aranceles de Aduanas de las Islas Filipinas, Instrucción reglamentaria, y demás disposiciones vigentes en este ramo. *Manila*, Plana y Comp., 1874. En 4.°; rústica. Pesetas 40

Págs.: 196 + 4 (de índices).

307. REGLAMENTO para el arqueo de las embarcaciones mercantes. *Manila*, Imp. de la «Revista Mercantil», 1875. En 8.°; rústica. Pesetas 20

Págs.: 34.

308. ARANCELES de Aduanas de las Islas Filipinas, aprobados por decreto del Gobierno Supremo, de 27 de Abril de 1874. *Manila*, Chofré y Comp., 1874. En 4.°; rúst. Ptas. 20

Págs.: 24 s. n. en junto.

309. — Consulares ó tarifas de los derechos que deben percibirse en los Consulados de España, desde 1.° de Agosto de 1886. [*Manila*, Imp. de la «Revista Mercantil», 1886.] Una gran hoja. Pesetas 12

Esta hoja fué publicada como suplemento á *El Comercio*.

310. FRAGOSO (Ricardo). Aranceles é Instrucción de Aduanas de Filipinas, con las disposiciones que los reforman ó adicionan, comentadas y concordadas ... *Manila*, establecimiento tip. «La Industrial», 1886. En 4.°; rústica. Pesetas 30

Págs.: 8 s. n. + 508 + 33 (y la v. en b., de índice).

311. OCAMPO Y REYES (Martín), filipino. Manual del Aduanista, ó Compilación de aclaraciones y reglas arancelarias

desde 1872 á 1888. *Manila*, Tip. «La Opinión», 1888. En 8.°; holandesa. Pesetas 30

Págs.: 158 en junto.

312. ARANCELES y Ordenanzas de Aduanas para las Islas Filipinas. Edición oficial. *Madrid*, Sucesores de Rivadeneyra, 1891. En fol.; rústica. Pesetas 20

Págs.: 203 (y la v. en b.).

313. POZO Y BRESÓ (Julián del). Guía práctica para el despacho de mercancías en las Aduanas de Filipinas, con arreglo á los nuevos aranceles y ordenanzas. *Manila*, Chofré y Comp., 1891. En 4.°; rústica. Pesetas 40

Págs.: 234 + 2 hojas (de índice y erratas). La obra ha sido adicionada con un estado comparativo de los dos aranceles y un interrogatorio.

314. ARTIGAS (Manuel), filipino. El servicio de Aduanas en Filipinas. *Manila*, 1895. En 4.°; rústica. Pesetas 25

Págs.: 395 + 8 hojas de papel de color con anuncios.

## Consejos de Ultramar.

315. ORDENANZAS del Consejo Real de las Indias nuevamente recopiladas y por el Rey D. Felipe IV ... para su Gobierno establecidas. *Madrid*, Viuda de Juan González, 1636. En fol.; piel antigua, con armas nobiliarias sobre las tapas; cintas. Pesetas 100

Portada con escudo de armas del Consejo de Indias y fileteada, como todo el volumen; v. en b. Págs.: 3 + 112. Indice de lo que se contiene en las Ordenanzas: 12 hojas s. f. con el verso de la última en b. Primera edición.

316. ARANCEL de los derechos que se han de llevar en las dos secretarías del Supremo Consejo y Cámara de las Indias. *Madrid*, Viuda de Peralta, 1749. En fol. Pesetas 80

6 hojas sin numerar. Este arancel era igualmente aplicable para América que para los obispados de Manila, Cebú, Nueva Cáceres, Nueva Segovia, etc , según se ve en la hoja 3.ª

[HISTORIA del Consejo de Indias; materiales para escribirla, reunidos por D. Justo ZARAGOZA. *Ms.*—V. MANUSCRITOS.]

317. DECRETOS del Rey ... creando el despacho de Indias. *Madrid*, Imp. Real, 1787. En fol.; rústica. Pesetas 30

Págs.: 13 (y la v. en b.).

318. ORGANIZACIÓN, atribuciones y procedimientos de los Consejos de Administración de Ultramar. *Manila*, Ramírez y Giraudier, 1882. En 8.°; rústica. Pesetas 15

Págs.: 72.

319. — y reglamento del Consejo de Ultramar. *Madrid*, imprenta de R. Moreno y R. Rojas, 1887. En 4.°; rúst. Ptas. 6

Págs.: 29 (y la v. en b.). Publicación del Ministerio de Ultramar.

320. — y reglamento del Consejo de Filipinas y de las posesiones del golfo de Guinea. *Madrid*, Imp. de Lucas Polo, 1890. En 4.°; rústica. Pesetas 6

Págs.: 19 (y la v. en b.)

321. CONSEJO de Administración de Filipinas. Real Decreto de 19 de Mayo de 1893 sobre reorganización de dicho Cuerpo Consultivo. *Manila*, Tip. de Amigos del país, 1894. En 4.°; rústica. Pesetas 8

Págs. 29.

322. ORGANIZACIÓN y reglamento del Consejo de Filipinas y de las posesiones del Golfo de Guinea. *Madrid*, s. p. d. i., 1895. En 4.°; rústica. Pesetas 6

Publicación del Ministerio de Ultramar.

## Disposiciones del Gobierno Supremo.

323. REAL CÉDULA de S. M. sobre los esclavos en todos sus dominios de Indias é Islas Filipinas. *Madrid*, Imp. de la Viuda de Ibarra, 1789. En fol.; rústica. Pesetas 50

Págs.: 16. Importante documento para el estudio de la Historia de la esclavitud en las colonias.

324. REAL ORDENANZA para el establecimiento é instrucción de Intendentes de Exercito y Provincia en el Reino de la Nueva España. De orden de Su Magestad. *Madrid*, Año de 1786. En fol. Pesetas 80

Págs.: 2 s. n. + LX + 410 + 2 s. n. + 100 hojas s. n.—Esta última tanda comprende «Leyes de la recopilación, cédulas reales, ordenanzas, etc.»—Véase á continuación la reimpresión filipina:

325. — Idem, íd. *Sampaloc*, por Fr. P. Argvelles de la Concepcion, 1801. En fol.; piel nueva. Pesetas 100

Págs.: 4 s. n. + L + 306 + 2 s. n. + 219 (y la v. en b.) - Tirada de 250 ejemplares.

Todas las disposiciones que contiene estaban hechas extensivas á Filipinas.

326. REAL CEDULA y Reglamento sobre colectación y Administración de las Iglesias de España é Indias. *Madrid*, Imp. Real, 1802. En fol.; rústica. Pesetas 20

Págs.: 9 (y la v. en b.).

327. REAL DECRETO de 13 de Mayo de 1859, sobre clases pasivas de Ultramar. *Manila*, Imp. de Ramírez y Giraudier, 1859. En 4.°; rústica. Pesetas 20

Págs.: 2 s. n. + 25 (y la v. en b.). Papel de hilo.

328. — DECRETO organizando la carrera administrativa en las provincias de Ultramar. *Madrid*, Imp. Nacional, 1863. En 4.°; rústica. Pesetas 25

Págs.: 16.

329. REGLAMENTO orgánico de las carreras civiles de la Administración pública de Ultramar de 3 de Junio de 1863. *Madrid*, Imp. Nacional, 1867. En 4.°; rústica. Pesetas 25

Págs.: 56.— Reformas debidas á D. Antonio CÁNOVAS DEL CASTILLO.

330. DECRETOS creando y organizando el Cuerpo de Administración civil de Filipinas. *Madrid*, Imp. de Rojas, 1870. En 4.°; rústica. Pesetas 20

Págs.: 54. — Reformas debidas á D. Segismundo MORET.

331. DISPOSICIONES relativas á su creación *(Á la cabeza:* Museo Ultramarino), organización y fomento. *Madrid*, Imp. Nacional, 1874. En 4.°; rústica. Pesetas 10

Págs.: 14. — En la actualidad no existe más Museo que el llamado «de Ultramar», que es al propio tiempo Biblioteca.

332. REALES DECRETOS sobre creación de Gobiernos civiles en varias provincias de este Archipiélago. *Manila*, Imp. Amigos del País, 1886. En 4.°; rústica. Pesetas 15

Pág.: 38. — Reforma subscrita por D. Germán GAMAZO.

333. — DECRETOS sobre creación de Gobiernos civiles en las provincias de la isla de Luzón y adyacentes, é Instrucciones en los ramos de Gobernación y Fomento. *Manila*, Imp. Amigos del País, 1886. En 4.°; pasta. Pesetas 20

Págs.: 26. — Véase el número anterior.

334. ORDENACIÓN y Caja. Real decreto para su planteamiento. *Madrid*, Imp. de M. Minuesa, 1889. En 8.°; rústica. Pesetas 10

Págs.: 14. — Edición del Ministerio de Ultramar. Trata de la creación de una Ordenación de Pagos en dicho Ministerio.

335. REALES DECRETOS de 13 Octubre de 1890 sobre reorganización del personal administrativo y judicial dependiente del Ministerio de Ultramar. *Madrid*, M. G. Hernández, 1890. En 4.°; rústica. Pesetas 10

Págs.: 58. — Era Ministro de Ultramar D. Antonio María FABIÉ.

336. REAL DECRETO-LEY reorganizando la carrera de la Administración general del Estado de Ultramar. *Manila*, Ramírez y Comp., 1890. En 4.°; rústica. Pesetas 15

Págs.: 44. — Disposiciones subscritas por D. Antonio María FABIÉ.

337. ORGANIZACIÓN, atribuciones y relaciones de las dependencias del Estado. *Manila*, M. Pérez, hijo, 1892. En 4.°; holandesa. Pesetas 30

Págs.: 300. — Comprende multitud de disposiciones, agrupadas por ramos.

338. REAL DECRETO de 12 de Septiembre de 1897 reformando la legislación vigente en las Islas Filipinas. *Madrid*, Hijos de Hernández, 1897. En 8.°; rústica. Pesetas 5

Págs.: 24.—Era ministro de Ultramar D. Tomás CASTELLANO.

## Disposiciones de carácter local.

339. ORDENANZA que se ha de observar... *Manila*, 1756.—(Véase el cliché, pág. 79).—En fol.; piel fina negra. Ptas. 400

Págs. 2 s. n. + 11 (y la v. en b.). Consta de 27 capítulos. *Muy rara*. Ejemplar que fué de MEDINA, y que describe en su *Imp. en Manila*, n.° 256.

La *Ordenanza* va subscripta en Manila el 12 de Enero de 1756 por el General ARANDÍA.

340. RICAFORT Y PALACÍN (Mariano), Capitán general de Filipinas. *(Texto:)* Cifrada la conservación y subsistencia de las Islas... [*Manila*, 1827.] En fol.; piel fina negra. Ptas. 120

Págs.: 15 (y la v. en b.); papel de arroz. Al final van las firmas autógrafas de Ricafort y del secretario D. Joaquín Pérez de Uriondo.—Reglas dictadas con el fin de que sea respetada la propiedad del labrador.

341. — Reglamento para los empleados de Hacienda del puerto de Zamboanga, *Manila*, 14 Marzo, 1829. S. l. n. a. de impresión. [*Sampáloc?*, 1829 ] En fol.; rústica. Pesetas 40

Hojas: 3 s. n. Papel de arroz.

342. REALES ORDENANZAS formadas por el Superior Gobierno, y Real Acuerdo de estas islas en 26 de Febrero de 1768. Para el buen gobierno de los Gobernadores, Corregidores y Alcaldes mayores... Reimpreso... en la nueva Imprenta de J. M. Dayot, [*Manila*], 1834. En fol.; pasta. Pesetas 200

Págs.: XX + 78. Reimpresión de las llamadas «Ordenanzas de Raón», impresas por primera vez en 1801.

343. CEDULARIO de la Insigne, Muy noble y Siempre leal ciudad de Manila, de estas Islas Filipinas, destinado al uso de los señores Regidores que componen su Excmo. Ayun-

# ORDENANZA

QVE

## SE HA DE OBSERVAR

EN LA CAPITAL DE MANILA

EN EL RECIVO, ESTANCIA, Y TORNABVELTA

*DE LOS SANGLEIES INFIELES,*

QVE

## DEL REYNO DE CHINA

VENGAN A COMERCIAR,

SEGVN LAS ORDENES

# DE SV MAGESTAD.

POR EL MVY ILLVSTRE SEÑOR D. PEDRO MANVEL de Arandia y Santeſtevan, Cavallero Profeſſo del Orden de Calatrava, Gentil Hombre de Camara de entrada del Rey de las dos Sicilias, Mariſcal de Campo de los Exercitos de ſu Mageſtad, Capitan del Regimiento de ſus Reales Guardias de Infanteria Eſpañola, de ſu Conſejo, Governador, y Capitan General de eſtas Islas Philipinas, y Preſidente de ſu Real Audiencia.

*Impreſſa en el Colegio de la Compañia de Ieſus de Manila, por D. Nicolas de la Cruz Bagay. Año de 1756.*

tamiento. [*Manila,*] Imp. de J. M. Dayot, 1836. En fol.; piel nueva. Pesetas 120

Págs.: 1 s. n. (y la v. en b.) + 233 (y la v. en b.) + 23 (y la v. en b.) Como el título indica, este tomo es á modo de recopilación de disposiciones que interesan principalmente á los regidores y mucho también al historiador.

344. DECRETO reglamentario de 14 de Junio de 1839... [sobre] empadronamiento de chinos... [y] recaudación del tributo. [*Manila*, Dayot, 1839.] En fol.; rústica. Pesetas 40

Hojas: 3 s. n., con un estado plegado + otro que ocupa dos hojas. Lo firma URRÉJOLA, y lo rubrica.

345. CIRCULAR *del Superintendente D. Félix D'Othaberriaguo y Blanco, á sus subalternos, excitando su celo para el mejor orden de la Administración de las Islas, y pidiéndoles le informen sobre diversos puntos. (A la cabeza:)* Intendencia y superintendencia subdelegada de Hacienda de Filipinas. [*Manila*, 1844.] En fol.; una hoja impresa por ambas caras. Pesetas 25

346. REGLAMENTO provisional para el servicio de Vigilancia pública y municipal en Manila y sus arrabales. *Manila*, 1860. En 4.°; rústica. Pesetas 25

Págs.: 16.—Curioso para el conocimiento del régimen policiaco de Manila.

347. — sobre la transmisión de la propiedad del ganado mayor, su marcación y matanza para el consumo, aprobado en Real orden de 19 de Agosto de 1862. [*Manila*, 1862.] En 4.°; rústica. Pesetas 10

Págs: 6. s. n.

348. DISPOSICIONES sobre policía urbana, ornato y demás servicios municipales. *Manila*, Imp. Amigos del País, 1867. En 4.°; rústica. Pesetas 25

Págs.: 66; con 3 modelos.

349. REGLAS para la edificación en Manila, dictadas á consecuencia de los terremotos en los días 18 y 20 de Julio. *Manila*, Imp. de la «Rev. Mercantil», 1880. En 8.°; rústica. Pesetas 10

Págs.: 53 (y la v. en b.).

350. REGLAMENTO de los juegos prohibidos. *Manila*, Chofré y Comp., 1881. En 4.°; rústica. Pesetas 30

Pág.: 10.—Resulta un tanto paradógico *reglamentar* los juegos «prohibidos».

351. — provisional para la policía de la servidumbre doméstica de Septiembre de 1840. *Manila*, Chofré y Comp., 1881. En 4.°; rústica. Pesetas 10

Pág.: 13 (y la v. en b.).

352. DISPOSICIONES *del Gobierno general encaminadas á reprimir los incendios en los montes de Filipinas.* [*Manila*, 1883.] En 4.°; rústica. Pesetas 40

Págs.: 6 s. n.—Precede una moción del Director general; sigue el decreto; la última hoja la ocupan dos modelos.

353. JUNTA CENTRAL DEL CENSO DE POBLACION DE LAS ISLAS FILIPINAS. Instrucciones para efectuar el Censo. *Manila*, M. Pérez, hijo, 1887. En 4.°; rúst. Pesetas 12

Pág.: 7 (y la v. en b.).

354. DISPOSICIONES *dictadas por el General D. Valeriano Weyler, en 1890.* [*Manila*, 1890.] En 4.° menor; piel. Pesetas 30

Págs.: 113 (y la v. en b.). Comprende esta obra las disposiciones siguientes: 1.° Creando Ayuntamientos en las ciudades de Iloilo y Cebú y forma en que debían funcionar; 2.° Reglamentación de los mismos; 3.° Agregando el caserío de San Nicolás al municipio de Cebú; 4.° Reglas de ornato, policía y buen gobierno del Ayuntamiento de Cebú, etc., etc.

355. REGLAMENTO ORGÁNICO de la Junta de obras del puerto de Manila, aprobado por Real orden de 17 de Agosto de 1880. *Manila*, Tip. Chofré y Comp., 1890. En 4.°; rústica. Pesetas 10

Págs : 18.

356. — de la Junta de obras del puerto de Iloilo. S. l. n. d. [*Manila*, 1892?]. En 4.°; rústica. Pesetas 10

Págs.: 16.

357. LO LEGISLADO sobre Aguas en Filipinas. *Manila*, Atayde y Comp., 1893. En 4.°; rústica. Pesetas 12

Págs.: 59 (y la v. en b.) + 2 de índice.—Publicado por *El Faro Administrativo.*

358. REGLAMENTO Y TARIFAS de practicaje y amarraje del estrecho de Sanjuanico y puerto de Tacloban, *Manila*, Chofré y Comp., 1896. En 4.°; rústica. Pesetas 20

Págs.: 18.

## Hacienda.

359. ORDENANZAS para el gobierno de la labor de monedas en la casa de moneda de Mexico y demás de las Indias. [*Madrid*,] Imp. Real, 1750. En fol.; rústica. Pesetas 200

Págs.: 51 (y la v. en b.).

360. RENTA GENERAL del tabaco del Reino: instrucciones y reglas universales para su mejor gobierno, y administracion de cuenta de la Real Hacienda. *Madrid*, por Antonio Sanz, 1788. En fol. menor; rúst. Pesetas 60

Hojas: 45 + la portada + 5 (de índice).

361. INSTRUCCION qve deberan observar los Estanquilleros de la Renta de Vino la qual se halla aprobada por Superior Decreto de dos de Enero de mil setecientos y noventa, y mandadas imprimir por otro de veinte y seis de Febrero ultimo. [*Sampáloc*, 1790 ] En fol., cartoné. Pesetas 120

Hojas: 2 s. n.—Papel de arroz.

Impreso filipino no citado por MEDINA ni por RETANA.—*Rarísimo*.—Primera edición de esta Instrucción que ha sido reimpresa hacia 1843, según puede verse en el siguiente número.

362. — Idem, íd. [*Manila*, Imp. de M. Sánchez, hacia 1843.] En fol.; rústica. Pesetas 40

Hojas: 2.—Segunda impresión.

363. REGLAMENTO que á consecuencia de lo prevenido en el Real Decreto de 25 de Abril de 1790, se ha formado para gobierno de los tres directores de Real Hacienda y Comercio de Indias. [*Madrid*,] 1790. En fol.; rústica. Pesetas 40

Págs.: 4 s. n. Este reglamento contiene importantes datos acerca del Comercio de España é Indias y compañías de Comercio establecidas en dominios españoles, incluso Filipinas.

364. ORDENANZA general formada de orden de Su Magestad... para el gobierno é instruccion de Intendentes, Subdelegados y demas empleados de Indias. *Madrid*, Viuda de Ibarra, 1803. En fol.; pasta. Pesetas 50

Págs.: 2 s. n. + XXXVI + 194 + 99 s. n. (y la v. en b.).

365. INSTRUCCIONES generales de la Real Renta del Tabaco en las Islas Filipinas. Imp. de *Sampáloc*, 1829. En fol.; pergamino. Pesetas 100

Hojas: 7 s. n + 112. Lo copiado es la primera port. de las varias que contiene el volumen, el cual comprende otras disposiciones. Esta obra está hermosamente estampada. Gran ejemplar, completo.

366. RICAFORT (Mariano), Gobernador general y Superintendente Delegado de la Real Hacienda. Superior Decreto del Excmo. Sr. D. ... sobre las funciones que debe llevar el Sr. Intendente de Manila, interinamente, y hasta la decisión de S. M. [*Sampáloc*, 1829.] En fol. Pesetas 80

Hojas: 5 s. n.; papel de arroz. El decreto va fechado en Manila, á 31 de Marzo de 1829.

367. — Reglas que deben observarse sobre el uso del papel sellado, dictadas el 6 de Noviembre de 1830. S. l. n. a. de imp. [*Sampáloc?*, 1830.] En fol.; rústica. Ptas. 40

Hojas: 10 s. n. Pap. de arroz. Esta disposición comprende 67 artículos.

368. CANGA ARGÜELLES (José). Diccionario de Hacienda con aplicación á España. (Segunda edición). *Madrid*, Imp. de M. Calero, 1833-1834. 2 tomos en fol.; piel antigua, filetes dorados. Pesetas 100

Obra fundamental para los hacendistas. Comprende la legislación de Filipinas, y trae noticias de suma importancia en lo concerniente al comercio de aquellas islas.

369. URRÉJOLA (Luis). Decreto reglamentario de 14 de Junio de 1839 determinando la forma en que se debe hacer el empadronamiento de chinos. [*Manila*, 1839.] En fol.; rústica. Pesetas 30

Págs.: 14. Papel de hilo.

370. REGLAMENTO para el gobierno y administración de la Sociedad filipina de fianzas. [*Manila*, 1841.] En fol.; rústica. Pesetas 20

Hojas: 3 s. n + 2 de modelos. — Fechado en Manila á 1.° de Diciembre de 1841.

371. — para la prestación de fianzas por los empleados ú otras personas á quienes afecte responsabilidad con la Hacienda pública de Filipinas. *Manila*, Ramírez y Giraudier, 1859. En 4.°; rústica. Pesetas 25

Págs.: 8. — Aprobado por S. M. el 31 Enero 1851.

372. — de la Sociedad de Fianzas mútuas entre los empleados de cargo de los diferentes ramos de Hacienda y Gobernacion de estas islas. 2.ª edicion. *Manila*, Ramírez y Giraudier, 1864. En 4.°; rústica. Pesetas 20

Págs.: 10.—Esta 2.ª edición va aumentada con la R. O. de 15 de Septiembre de 1861.

373. — de la Sociedad de Fianzas mútuas de empleados, redactado con arreglo á las bases propuestas por el Consejo de Estado... *Manila*, Imp. de la «Rev. Mercantil», de Díaz Puertas y Comp., 1888. En 4.°; rústica. Pesetas 15

Págs.: 15 (y la v. en b.).

374. — de la Sociedad de Fianzas mútuas de empleados. *Manila*, Chofré y Comp., 1893. En 4.°; rústica. Pesetas 15

Págs.: 15 (y la v. en b.).

375. SUPERIOR Gobierno, Capitanía general y Superintendencia subdelegada de Hacienda de Filipinas. *Decreto fijando en obvio de dudas las facultades que como tal Superintendente le competen y se reserva*. [*Manila*, 1843.] En fol.; rústica. Pesetas 20

Hojas: 1 + 1 en b.

376. INSTRUCCIONES para el Gobierno-Intendencia de Visayas. *Manila*, M. Sánchez, 1843. En fol.; rústica. Pesetas 40

Hojas: 9 s. n.—Las subscribe el General ORÁA.

377. ORDENANZA del Tribunal de cuentas [de Filipinas]. *Madrid*, J. Olmo del Prado, 1849. En fol.; rústica. Pesetas 15

Págs.: 25 (y la v. en b.).

378. INSTRUCCION general para la dirección, administración é intervención de las Rentas del Estanco y sus Colecciones [de Filipinas], aprobada en R. O. de 10 de Agosto de 1849. *Madrid*, Imp. de J. M. Alonso, 1849. En fol.; holandesa. Pesetas 60

Págs. 2 s. n. +250.

379. — para el ingreso y distribución de los fondos del Estado [en Filipinas]. *Madrid*, J. M. Alonso, 1849. En fol.; rústica. Pesetas 10

Págs.: 4.

380. DOCUMENTOS oficiales relativos á la implantacion en Filipinas de los presupuestos de 1852. [*Manila*], 1853. En fol.; rústica. Pesetas 20

Hojas: 2 (impresas á tres cols.) + 1 en gran fol. que constituye la plantilla del personal de la Administración de Filipinas para 1854. Publicados por la Secretaría de la Intendencia de Ejército y Hacienda.

381. BANDO de 5 de Agosto de 1850, superior Decreto de 12 Septiembre de 1852, y demás disposiciones dictadas posteriormente para la recaudación de las contribuciones que pagan los chinos. *Manila*, Imp. de Amigos del País, por E. Plana, 1854. En fol.; media tela. Pesetas 20

Hojas: 33 s. n. Papel de hilo.

382. CIRCULAR [de la] Superintendencia delegada de Hacienda de Filipinas (*Texto:*) Las dependencias... (*Acaba:*) recompensará. [*Manila*, 1854.] En fol.; rústica. Pesetas 10

1 hoja.—Trata del tabaco.

383. REAL DECRETO de 27 de Febrero de 1852 é Instrucción de 24 de Diciembre de 1856 fijando reglas para la celebracion de toda clase de contratos para servicios de la Hacienda pública. *Manila*, Imp. de Amigos del País, 1857. En fol.: rústica. Pesetas 20

Págs. 12.

384. DIRECCION GENERAL de Colecciones de Tabaco de Filipinas. (*Cabeza:*) Arreglo de todas las colecciones de Luzón

en virtud de la consulta y disposiciones que se citan. S. l. n. data [*Manila*, Imp. de Amigos del País, por M. Sánchez, 1858]. En fol.; rústica. Pesetas 10

Págs. 3 (y la v. en b.). Papel de hilo.

385. ORDENANZA de los Tribunales de Cuentas de Ultramar aprobada por S. M. en R. cédula de 30 de Abril de 1855, etc. *Manila*, Ramírez y Giraudier, 1861. En 4.°; rústica. Ptas. 20

Págs.: 69 (y la v. en b.). Papel de hilo.

386. DECRETOS de la Superintendencia de 25 y 29 de Noviembre de 1861 é Instrucción provisional sobre la cuota del encabezamiento y derechos de patentes por la libre industria del aguardiente ron. *Manila*, Ramírez y Giraudier, 1861. En 4.°; rústica. Pesetas 20

Págs.: 11 (y la v. en b.), con un estado plegado al final. Carece de port.; lo copiado va en la cubierta. Papel de hilo.

387. REGLAMENTO para el régimen de las Galleras. [*Manila*, 1861.] En 4.° may.; rústica. Pesetas 50

Publicado por la Administración general de Rentas estancadas de Filipinas.

388. ORDENANZA para la Casa provisional de Moneda de Filipinas. Aprobada por S. M. en 17 de Febrero de 1859, y modificaciones introducidas con posterioridad... *Manila*, Ramírez y Giraudier, 1862. En 4.°; rústica. Pesetas 30

Págs.: 40.

389. INSTRUCCION de la renta de Loterías de Filipinas, aprobada por Real orden de 21 de Marzo de 1864. *Manila*, Imprenta Sto. Tomás, 1864. En 4.°; rústica. Pesetas 10

Págs.: 37 (y la v. en b.).

390. CIRCULAR de 31 de Agosto de 1865, que contiene diferentes observaciones para la redacción y justificación de las Cuentas del Tesoro por Ingresos y Pagos. [*Manila*, 1865.] En fol.; rústica. Pesetas 10

Págs.: 7 (y la v. en b.). Publicada por la Dirección de Contabilidad y Contaduría central de Hacienda pública de Filipinas.

391. EXPOSICION del Intendente de Hacienda pública de las Islas Filipinas y decreto del Gobierno Superior civil de las mismas, de 23 de Abril de 1866, adoptando varias medidas para allegar fondos al Tesoro... *Manila*, Tip. de Amigos del País, 1866. En 4.°; rústica. Pesetas 15

392. TÍSCAR (Javier de), y ROSA (José de la). Guía de Empleados de Hacienda de Filipinas, con la historia de todos los ramos que forman la Hacienda pública de las Islas. *Manila*, Imp. de Amigos del País, por E. Plana-Jorba, 1866. En 4.°: piel. Pesetas 50

Págs.: 506. Esta ha sido una de las obras más consultadas por los funcionarios de Hacienda en aquella época.

393. — y — Colección legislativa de todos los ramos y servicios de la Administración económica de Filipinas y su Contabilidad. *Manila*, Imp. de Amigos del País, por E. Plana-Jorba, 1866. En 4.°; rústica. Pesetas 40

Págs.: 542. — Puede considerarse complementaria de la anterior.

394. [CIRCULAR á los] Señores jefes y demás funcionarios de la Administracion central y provincial de la Hacienda de este Archipiélago. [*Manila*, 1867.] En fol.; rústica. Ptas. 50

Págs.: 4 s. n.—Fechada el 22 Julio 1867, y firmada por el Intendente D. Tomás RODRÍGUEZ RUBÍ, célebre poeta que fué después Ministro de Ultramar.

395. LEGISLACIÓN de Contabilidad, recopilada y publicada por Decretos de la Intendencia general de 27 de Octubre y 14 de Diciembre de 1869. *Binondo*, B. González Moras, 1869. En 4.°: rústica. Pesetas 30

Págs.: 200 en junto.

396. DECRETO de la Administracion económica y Contabilidad de Ultramar de 12 de Septiembre de 1870, é Instruccion para llevarlo á efecto con modelos de libros, documentos, etcétera. *Madrid*, Imp. de Rojas, 1870. En 4.° mayor; pasta. Pesetas 10

397. REGLAMENTO provisional para el régimen del Negociado de Inspeccion y Visita de las oficinas económicas de las Islas. *Binondo*, B. González Moras, 1873. En 8.°: rúst. Ptas. 10

Págs.: 18.

398. REGLAMENTO de la Caja de Depósitos de Manila y disposiciones aclaratorias del mismo Reglamento. [*Manila*, 1883?] En 4.°; holandesa. Pesetas 10

Págs : 36.

399. CIRCULAR-Instrucción de 27 de Agosto de 1884 para la redacción de las cuentas de Cédulas personales. *Manila*, Pérez, hijo, 1884. En fol.; rústica. Pesetas 10

Págs.: 9 (y la v. en b.).

400. REGLAMENTO del impuesto de Cédulas personales. *Manila*, 1884. En 4.°; pasta. Pesetas 6

Págs.: 50.

401. REGLAMENTOS de las contribuciones industrial, tabaco, urbana y alcoholes; prestación personal é impuestos provincial y municipal, y cédulas personales. *Manila*, Imprenta de la «Rev. Mercantil», de Díaz Puertas y C.ª, 1884. En 8.°; rústica. Pesetas 20

Págs.: 2 s. n. + 300 + (en la paginación corre un error de cien págs.) + 144 + XI (y la v. en b.).

402. PROYECTO de los sorteos de la Real Lotería Filipina que deberán celebrarse en el año económico de 1885-86. [*Manila*, Chofré y Comp., 1885.] En 4.°; pasta. Pesetas 10

Págs.. 20 s. n. — El texto va en Español, Francés, Inglés y Chino. Portada á cuatro tintas.

403. O[RTEGA] (G[aspar] de). Cartilla de las obligaciones y derechos del contribuyente y gobernadorcillo y cabeza de barangay, con relación á los impuestos sobre fabricación y venta de alcoholes, propiedad urbana, etc. *Manila*, Pérez, hijo, 1886. En 4.°: rústica. Pesetas 10

Págs.: 80 en junto.

404. CIRCULAR de 1.° de Marzo de 1866 que contiene diferentes observaciones para la redacción y justificación de las cuentas de rentas y gastos públicos. [*Manila*, 1886.] En fol., rústica. Pesetas 10

Págs : 12 en junto. Publicada por la Dirección de Contabilidad y Contaduría Central de Hacienda de Filipinas.

405. LEY de papel sellado para Filipinas. *Manila.* Imp. de la «Rev. Mercantil», de Díaz Puertas y Comp., 1886. En 8.°: rústica. Pesetas 10

Págs.: 54.

406. — Id., íd. *Manila,* Imp. de la «Rev. Mercantil», de Díaz Puertas y Comp., 1887. En 12.°: rústica. Pesetas 10

407. SANJUAN (Doroteo). Los recaudadores de contribuciones y comisionados de apremio. *Manila.* E. Bota, 1887. En 12.°; rústica. Pesetas 10

Págs.: 21 (y la v. en b.).

408. — Reforma de la Contribución Industrial y Consideraciones sobre la misma. [*Manila,* 1887.] En 4.°: rúst. Ptas. 10

Págs.: 54.

409. — Los Impuestos personales. *Manila,* Tip. de E. Bota, 1888. En 4.°; cartón. Pesetas 10

Págs.: 108.

410. REGLAMENTO para la imposición y administración del impuesto de Capitación personal de Chinos en Filipinas. *Manila,* Imp. de la «Rev. Mercantil», 1889. En 8.°: rústica. Pesetas 10

Págs.: 55 (y la v. en b.).

411. — especial... cédulas de Capitación de Chinos. S. l. n. a. [*Manila,* 1889.] En 4.°: rústica. Pesetas 10

Págs.: 31 (y la v. en b.) + VII estados modelos.

412. — para la imposición y cobranza del impuesto de cédulas personales en las Islas Filipinas. *Manila,* Pérez, hijo, 1892. En 4.°: rústica. Pesetas 10

Págs.: 52.

413. — general para la imposición, administración y cobranza de la contribución industrial en las Islas Filipinas, con tarifas y modelos. *Manila,* Imp. de Pérez, hijo, 1892. En 4.°; rústica. Pesetas 15

Págs.: 170.

414. CHINOS. Sus Reglamentos y sus contribuciones. *Manila*, Ramírez y Comp., 1892. En 4.°; piel nueva. Pesetas 20

415. — Idem, id. *Manila*, Tip. de Ramírez y Comp., 1893. En 4.°; rústica. Pesetas 20

Págs.: 115 (y la v. en b ).

416. CARTILLA del recaudador de contribuciones y del comisionado de apremio. *Manila*, Imp. de Ramírez y Compañía, 1893. En 4.°; rústica. Pesetas 10

Págs.: 33 (y la v. en b.).

417. IMPUESTO de la Contribución urbana. Breve reseña de la exacción desde los primeros tiempos y lo vigente en este servicio. *Manila*, Atayde y Comp., 1893. En 4.°; holandesa. Pesetas 10

Págs.: 38. — Compilación de D. M. Artigas.

418. ARTIGAS (Manuel). El enjuiciamiento de cuentas, disposiciones del Tribunal de Cuentas, Intervención. . y legislación pertinente á Filipinas... *Manila*, Imp. de Atayde y Comp., 1894. En 4.°; rústica. Pesetas 15

Págs.: 135 (y la v. en b.) + 2 de indice.

419. EL IMPUESTO de cédulas personales. *Manila*, Imp. de Atayde y Comp., 1894. En 4.°; rústica. Pesetas 15

Págs.: 55 + 2 (de indice).

420. GARCÍA IBIRICU (Miguel). Legislación sobre el impuesto de cédulas personales. *Manila*, «La Oceanía Española», 1895. En 4.°; cartón. Pesetas 20

Págs.: 4 s. n. + 205 (y la v. en b.).

## Higiene y Sanidad.

421. COLECCION de Reales decretos y circulares anteriores á la publicación del «Boletín oficial de Sanidad Militar». *Madrid*, A. Fuentenebro, 1855. En 4.°; holandesa. Ptas. 40

Págs.: 520.—Contiene disposiciones de Ultramar.

422. REGLAMENTO de las Brigadas sanitarias de la Península, Isla de Cuba é Islas Filipinas. *Madrid*, A. Gómez, 1873. En 4.°; rústica. Pesetas 15

Págs.: 54.

423. — de Vacuna de las Islas Filipinas, anotado y adicionado con la legislación del ramo, por F. de P. V[IGIL]. 3.ª edición. *Manila*, Imp. de la Rev. Mercantil, 1874. En 4.°; rústica. Pesetas 15

424. DISPOSICIONES referentes á Sanidad marítima, mandadas imprimir por la Dirección general de Administración civil de orden del Gobernador general de las Islas Filipinas. *Manila*, Ramírez y Giraudier, 1882. En 8.° rústica. Ptas. 10

Págs.: 44.

425. REGLAMENTO para el servicio de asistencia médico-farmacéutica gratuita á las clases proletarias de Manila, sus arrabales y pueblo de Santa Ana. *Manila*, Imp. de Amigos del País, 1885. En 4.°; pasta. Pesetas 10.

Págs.: 12.

426. BIANCHI (R.). Recopilación de la Legislación vigente de Sanidad marítima. (2.ª edición.) *Bilbao*, Imp. de «El Porvenir Vascongado», 1889. En 8.°; rústica. Pesetas 5

Págs.: 216.

427. REGLAMENTO de Sanidad marítima para las Islas Filipinas. *Madrid*, M. Minuesa de los Ríos, 1890. En 4.°; rústica. Pesetas 8

Págs.: 50.—Edición oficial.

428. — provisional de Vacunación de Filipinas. *Manila*, Imprenta de Ramírez y Comp., 1893. En 4.°; rústica. Ptas. 8

Págs.: 22; con varios modelos.

429. — para el Hospital de San Juan de Dios de Manila. *Manila*, Ramírez y Comp., 1893. En 8.°; rústica. Pesetas 10

Págs.: 37 (y la v. en b.).

430. — de Vacunación para las Islas Filipinas. *Manila*, Ramírez y Comp., 1895. En 4.°; rústica. Pesetas 10

Págs.: 21 (y la v. en b.).

## Instrucción pública.

431. PROGRAMA y Reglamento de 2.ª enseñanza para las Islas Filipinas. (Edición oficial.) *Manila*, Imp. de Sto. Tomás, 1866. En 4.°; rústica. Pesetas 30

Págs.: 53 (y la v. en b ).

432. LEGISLACION vigente de Instrucción primaria en Filipinas. *Binondo*, B. González Moras, 1871. En 4.°; holandesa. Pesetas 30

Págs.: 131 (y la v. en b.); con 4 hojas manuscritas al final con disposiciones posteriores.

433. — Idem, id. *Manila*, Imp. Amigos del País, 1876. En 4.°; rústica. Pesetas 25

Págs.: 139 (y la v. en b.) + 2 de índice.

434. GOBIERNO GENERAL DE FILIPINAS. Administración civil. Reales Ordenes. [*Manila*, 1880]. En 4.°; rúst. Ptas. 20

Págs.: 8. — Dos Reales Ordenes del Ministerio de Ultramar con disposiciones relativas á los Maestros de Instrucción primaria y material de enseñanza.

435. REGLAMENTO del Real Colegio de Santa Isabel. *Manila*, Imp. de Plana y Comp., 1880. En 4.°; holandesa. Ptas. 15

Págs.: 42.

436. — para el Colegio de Santa Rosa. *Tambóbong*, Imp. del Asilo de Huérfanos, 1892. En 4.°; rústica. Pesetas 10

Págs.: 38.

437. PROGRAMA de Economía política. [Universidad de Sto. Tomás de Manila]. *Manila*, Imp. de Sto. Tomás, 1891. En 4.°; rústica. Pesetas 6

Págs.: 45 (y la v. en b.).

438. — de Historia crítica de España. [Universidad de Manila]. *Manila*, Imp. de Sto. Tomás. 1893, En 4.°; rústica. Pesetas 6

Págs.: 58.

139. ESCUELA Normal Superior de Maestras de Manila. Programa de Solfeo. *Tambóbong*, Imp. del Asilo de Huérfanos, 1893. En 4.°; rústica. Pesetas 5

Págs.: 9 (y la v. en b.).

140. — Programa de Aritmética. *Tambóbong*, Tip. del Asilo de Huérfanos, 1894. En 4.°; rústica. Pesetas 5

Págs.: 10.

141. — Programa de Gramática castellana, para las alumnas del grado elemental. *Tambóbong*, Tip. del Asilo de Huérfanos, 1894. En 4.°; rústica. Pesetas 5

Págs.: 12.

142. GRIFOL Y ALIAGA (D.). La Instrucción primaria en Filipinas. *Manila*, Tip. Chofré y Comp., 1894. En 4.°; rústica. Pesetas 40

Págs.: 445 + 1 de erratas. — Recopilación bastante completa de lo legislado sobre la materia.

## Leyes y Códigos.

### Leyes de Indias.

143. RECOPILACION de Leyes de los Reynos de las Indias. *(Véase el facsímile, á la vuelta, pág. 94.)* *Madrid*, Paredes, 1681. 4 tomos en fol.; piel jaspeada. Pesetas 900

Gran ejemplar, completo, cuya descripción se ajusta en un todo á la de RETANA, *Ap. B.* del *Estadismo*, núm. 202.

Esta es en rigor la primera edición oficial, y la que contiene mayor suma de doctrina. En la *Biblioteca* de PINELO BARCIA se inserta un excelente artículo acerca de las diversas ediciones de estas *recopilaciones*, y á propósito del espíritu y sabiduría de las *Leyes* que comprenden, merece ser leído el *Discurso* que en el Ateneo de Madrid pronunció el docto catedrático y académico D. Joaquín Maldonado Macanaz. «Es digno de consignarse, dice RETANA *(Cat. abrev.*, número 19), que he hallado en la edición de 1681, alguna *ley* que no se ha incluido en ninguna de las modernas ediciones.»

144. — **La misma obra.** 2.ª impresión. *Madrid*, Antonio Balbás, 1756. 4 tomos en fol.; piel. Pesetas 300

# RECOPILACION
## DE LEYES DE LOS REYNOS
# DE LAS INDIAS.
## MANDADAS IMPRIMIR, Y PVBLICAR
### POR LA MAGESTAD CATOLICA DEL REY
# DON CARLOS II.
## NVESTRO SEÑOR.
### VA DIVIDIDA EN QVATRO TOMOS,
con el Indice general, y al principio de cada Tomo el Indice especial de los titulos, que contiene.

## TOMO PRIMERO.

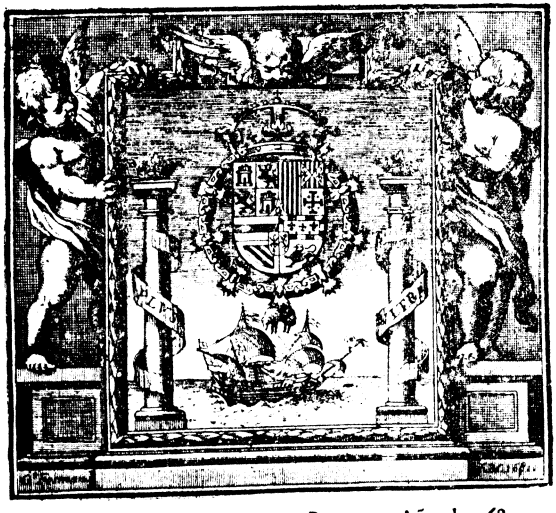

*En Madrid*: Por Ivlian de Paredes, Año de 1681.

445. RECOPILACION de Leyes de Indias. 3.ª impresión. *Madrid*, Andrés Ortega, 1774. 4 tomos en fol.: piel. Pesetas 250

446. — **La misma obra.** 4.ª impresión. *Madrid*, Imp. de la Viuda de J. Ibarra, 1791. 3 gruesos volúmenes en fol.; piel antigua: cortes dorados. Pesetas 150

447. — **La misma obra.** 5.ª edición. *Madrid*, Boix, 1841. 4 tomos en fol.; rústica. Pesetas 100

Págs.: Tomo I.: 14 s. n. + 335 (y la v. en b.). Tomo II: 4 s. n. + 334. Tomo III: 4 s. n. + 310 (y la v. en b.). Tomo IV: 4 s. n. + 147 + 113 (y la v. en b.) de índice de la recopilación (1.ª parte) + 105 (y la v. en b.) de id. (de la 2.ª parte) + 28 de índice cronológico y erratas.

448. LAS LEYES DE INDIAS, con las posteriores á este Código vigentes hoy, y un epílogo sobre las reformas legislativas ultramarinas, por D. Miguel de la GUARDIA, catedrático de Derecho. *Madrid*, P. Núñez, 1889-1890.—13 tomos en 8.º: rústica. Pesetas 50

Tal es el título de la última edición que se ha hecho del famoso monumento legislativo que por tantos años sirvió de pauta para la Administración general de Filipinas.—Esta edición fué publicada formando parte de la «Biblioteca judicial».

449. LEON (Antonio de). Discurso sobre la importancia, forma y disposición de la Recopilación de Leyes de las Indias. [*S. l. n. a.—Antiguo.*] En fol.: piel abecerrada. Pesetas 160

Hojas: 28.—Interesante trabajo por la profundidad de la crítica y mucha erudición que contiene.

450. PEREZ Y LOPEZ (Antonio Xavier). Teatro de la Legislación de España é Indias, por orden cronológico de sus Cuerpos, y decisiones no recopiladas: y alfabético de sus títulos y principales materias. *Madrid*, M. González y Ant. Espinosa, 1791-1798. 28 vols. en 4.º: piel. Pesetas 400

Recopilación, *comentada*, de todas las disposiciones concernientes á América y Filipinas:

«Ouvrage important qui n'a pas encore été remplacé. Il est *extrêmement rare*, et Salva, en 1826, demandait 875 francs pour un exemplaire, le seul qu'il ait pu trouver pendant 17 ans de recherches» LECLERC., *Bibliotheca Americana* (Supplément 1881), 2808.

451. ZAMORA Y CORONADO (José M.ª). Biblioteca de Legislación Ultramarina en forma de diccionario alfabético. *Madrid*, 1844-1849. — 7 tomos en 4.º mayor; pasta. Ptas. 80

Existen en esta compilación algunas disposiciones que no se hallan en otras obras análogas.

452. RODRIGUEZ SAN PEDRO (Joaquín), y OTROS. Legislación Ultramarina, concordada y anotada. Aprobada y autorizada por el Ministerio de Ultramar... *Madrid*, 1865-1869.—16 tomos en fol.; pergamino con tejuelos. Pesetas 200

Los dos últimos vols. constituyen los apéndices. Complementaria de esta obra es el *Boletín oficial del Ministerio de Ultramar*. (V. núm. 230.) Esta obra es acaso la que más han consultado los funcionarios públicos de Filipinas. Escasean mucho los ejemplares completos, como lo es el nuestro.

453. RODRÍGUEZ BERRIZ (Miguel). Jefe letrado de la Administración central. Diccionario de la Administración de Filipinas. *Manila*, Imp. de M. Pérez, hijo, 1887. 17 tomos en 8.º, encuadernados en 10 volúmenes; holandesa. Ptas. 125

454. — Idem, id. Anuario de 1888. *Manila*, Pérez, hijo, 1888. Dos gruesos tomos en 4.º; holandesa. Pesetas 40

455. — Idem, id. Anuario de 1889. *Manila*, Pérez, hijo, 1889. En 4.º; holandesa. Pesetas 20

456. — Anuario de 1890. *Manila*, Pérez, hijo, 1890. En 4.º; holandesa. Pesetas 20

457. — Anuario de 1891. *Manila*, Pérez, hijo, 1893. En 4.º; holandesa. Pesetas 20

458. — Anuario de 1892. *Manila*, J. Marty, 1893. En 4.º; holandesa. Pesetas 20

459. — Anuario de 1893. *Manila*, J. Marty, 1893. En 4.º; holandesa. Pesetas 20

460. — Diccionario de la Administración de Filipinas. [Nueva edición.] *Manila*, Imp. de J. Marty, 1893. Tomo I. En 4.º; holandesa. Pesetas 20

Págs.: 280. Comprende las letras *A*, *B*, *C*. — Parece ser que aquí concluyó la publicación.

461. RODRÍGUEZ BÉRRIZ (M.). *Índices* cronológico y alfabético de todas las disposiciones comprendidas en la 1.ª edición del DICCIONARIO y sus APÉNDICES. [*Manila*, Pérez, hijo, s. a.]. En 4.°; holandesa. Pesetas 50

Págs.: CXXXX + 18 signadas con las letras *A-S*.

Toda la obra del Sr. RODRÍGUEZ BÉRRIZ revela una gran laboriosidad, y ha sido muy consultada por los funcionarios.

462. FERNANDEZ MARTÍN (Manuel). Compilación legislativa del Gobierno y Administración civil de Ultramar. *Madrid*, L. Polo, 1888-1898. — 15 tomos en rústica. Pesetas 200

[COLECCIÓN legislativa de España. *Madrid*, 1810-1898.— V. núm. 9.]

**Códigos.**

463. CÓDIGO PENAL y Ley provisional para la aplicación de las disposiciones del mismo en las Islas Filipinas. Edición oficial. *Madrid*, M. Minuesa de los Ríos, 1886. En 4.°; pasta. Pesetas 5

Págs.: 222 en junto.

464. — PENAL de Filipinas y Ley provisional para la aplicación de las disposiciones del mismo. Por «El Faro Jurídico», revista bajo la dirección de José María PÉREZ RUBIO. *Manila*, Pérez, hijo, 1887. En 4.°: rústica. Pesetas 40

Págs.: 4 s. n. + XVII (y la v. en b.) + XX + 625 (y la v. en b.) + 330 + 15 s. n. (y la v. en b.). De todos los *Códigos* comentados, éste es el que acusa mayor suma de trabajo.

465. — PENAL vigente en las Islas Filipinas, y Ley provisional dictando reglas de enjuiciamiento, etc., anotado con la jurisprudencia del Tribunal Supremo por Julio BRAVO. *Madrid*, P. Núñez. 1887. En 8.°; holandesa. Pesetas 5

Págs.: 276.—Forma parte de la «Biblioteca Judicial.»

466. — PENAL para Filipinas publicado por la «Revista de los Tribunales.» *Madrid*, Góngora, 1887. En 16; tela. Ptas. 5

Págs.: 438 + 10 de anuncios.

467. MORALES PRIETO (Rafael). Compilación general reformada sobre el Enjuiciamiento criminal del año 1880. For-

mularios y disposiciones del Código penal de Filipinas, etcétera. *Tambóbong*, Tipo-lit. del Asilo de Huérfanos, 1894. Grueso vol. en 4.°; rústica. Pesetas 30

468. CÓDIGO DE COMERCIO para las Islas Filipinas y demás archipiélagos españoles de Oceanía. *Madrid*, Moreno y Rojas, 1888. En 4.°; rústica. Pesetas 5

Págs.: 6 + 209 (y la v. en b.).

469. LEY de Enjuiciamiento civil para las Islas Filipinas y demás archipiélagos españoles en Oceanía. Edición oficial. *Madrid*, R. Moreno, 1888. En 4.°; rústica. Pesetas 10.

Págs.: 556.—Publicado por el Ministerio de Ultramar.

470. CONROTTE (Manuel). Nueva ley de Enjuiciamiento civil aplicada á las Islas Filipinas, precedida de un prólogo con anotaciones y comentarios... *Madrid*, Pacheco, 1888. En 8.° mayor; rústica. Pesetas 5

471. PÉREZ RUBIO (José María). Ley de Enjuiciamiento civil de Filipinas. *Manila*, Imp. de «El Faro Jurídico», 1888. Grueso tomo en 4.°; rústica. Pesetas 40

472. ROBLES POZO (José). Derecho procesal de España. La ley y la jurisprudencia vigentes del procedimiento contencioso-administrativo en la Península y en Ultramar. *Madrid*, Imp. de la Rev. de Legislación, 1891. En 4.°; rústica. Pesetas 10

Págs.: 702. Contiene la legislación especial promulgada para las Islas de Cuba, Puerto Rico y Filipinas en Noviembre de 1888.

473. LEY hipotecaria para las Islas Filipinas. (Edic. oficial.) *Madrid*, Minuesa de los Ríos, 1889. En 4.°; rústica. Pesetas 5

Págs.: 124.

474. ESPINOSA DE LOS MONTEROS (D.). El procedimiento criminal. Compilación de disposiciones sobre el enjuiciamiento en Filipinas. *Manila*, Partier, 1897. Grueso vol. en 4.°; rústica. Pesetas 15

475. REGLAMENTO general para la ejecución de la Ley Hipotecaria de Filipinas. (Edic. oficial.) *Madrid*, Minuesa de los Ríos, 1889. En 4.º; rústica. Pesetas 5

Pág.: 232, entre ellas 6 estados plegados.

476. LEGISLACIÓN hipotecaria vigente en Filipinas... anotada y concordada con el Código y la Ley de enjuiciamiento civil, por la Revista de los Tribunales. *Madrid*. J. Góngora, 1890. En 8.º; pasta. Pesetas 10

Págs.: CCXLV (y la v. en b.) + 503 (y la v. en b.).

477. LEY HIPOTECARIA para las provincias de Ultramar. *Manila*, Imp. de «La Voz Española», 1893. En 12.º prolongado; rústica. Pesetas 15

Págs.: 160.

## Notarial.

478. NAVARRO Y SÁNCHEZ (Pedro), Secretario de gobierno de la Audiencia de Manila. Legislación notarial de Filipinas. *Manila*, Tip. de Ramírez y Giraudier, 1886. En 12.º; rústica. Pesetas 20

Págs.: 207 + 1 s. n., de erratas.

479. LEY del Notariado para las Islas Filipinas. *Madrid*, M. Minuesa de los Ríos, 1889. En 8.º; rústica. Pesetas 5

480. LEGISLACIÓN notarial vigente en Filipinas. *Madrid*, J. Góngora, 1890. En 12.º; tela. Pesetas 5

481. REGLAMENTO provisional para la ejecución de la Ley del Notariado en las Islas Filipinas. (Ed. oficial.) *Madrid*, Minuesa de los Ríos, 1890. En 4.º; rústica. Pesetas 5

Págs.: 45 (y la v. en b.) + 2 (de indice).

## Militar.

482. REAL DECLARACION | de su Magestad | de 17. de Junio de 1773. | sobre el metodo y observancia | uniforme con que debe cumplirse en los dominios de América lo dispues-

to en el Reglamento del Montepio Militar, ... *Madrid*, Juan de San Martin, 1773. En fol.; rústica. Pesetas 100

Págs.: 2 s. n. + 21 (y la v. en b.) + 13 (y la v. en b.) + 16 s. n.—La segunda tanda corresponde á la «Tarifa que regula las pensiones», y la tercera comprende los «Instrumentos que deben presentarse para obtener pensión».—Estas disposiciones, según consta en el impreso que examinamos, estaban hechas extensivas á Filipinas y Marianas.

483. REAL CEDULA mandando cumplir la resolucion tomada para que se remitan de España á las Islas Filipinas al servicio de los Cuerpos veteranos, á los desertores y otros reos que no lo sean por delitos feos... *Madrid*. Imp. de Pedro Marín, 1787. En fol.; cartón, papel antiguo. Pesetas 80

Hojas: 4 s. n.; escudo de armas reales en la portada.

484. NUEVO REGLAMENTO que Su Magestad se ha servido expedir para gobierno del Montepío Militar de España é Indias. *Madrid*, Imp. Real, 1796. En 4.°; pergamino antiguo. Pesetas 30

485. REGLAMENTOS 1.° y 2.° del Real Cuerpo de Artilleria para los dominios de Indias y Canarias. *Madrid*, Imp. Real, 1808. En 4.°; holandesa. Pesetas 60

En las págs. 57 y siguientes se ocupa del departamento de Filipinas y tropas que habían de guarnecerle.

486. FORMULARIOS para el detall y contabilidad de los Regimientos de infantería... circulados y mandados observar por el Capitan general y Director del ejército en Filipinas en 1811. *Manila*. Imp. de Miguel Sanchez, [1841.] En fol.; cartoné. Pesetas 100

Hojs.: 4 s. n. seguidas de 61 formularios, algunos de ellos plegados. *Raro*.

487. MONTERO (Ramón). Formularios de Contabilidad para los Regimientos de Infantería de Filipinas. *Manila*, Escolta, Imp. á cargo de D. Anselmo Mateo, 1854. En fol.; holandesa. Pesetas 60

488. REGLAMENTO de la Guardia civil aprobado por Real orden. *Manila*, 1858. En 4.°; pasta. Pesetas 40

Págs.: 70, y 6 modelos.

489. REGLAMENTO para el reemplazo del Ejército y Armada de las Islas Filipinas. *Binondo*, Imp. de Miguel Sanchez y C.ª, 1866. En 8.º; pasta. Pesetas 30

Págs.: 35, y 4 cuadros.

490. PROYECTO de Reglamento para la Guardia civil de Filipinas. *Manila*, 1867. En 4.º: holandesa. Pesetas 15

Págs.: 70; con cuatro modelos.

491. CARTILLA de uniformidad para el Ejército de Filipinas aprobada en 25 de Agosto de 1871. *Manila*, Imp. Militar, 1871. En 4.º; rústica. Pesetas 10

Págs.: 24; con una lámina plegada.

492. ORGANIZACIÓN de la 1.ª Compañía disciplinaria y obligaciones que ha de desempeñar el personal de ella... *Manila*, Imp. Militar, 1871. En 4.º; rústica. Pesetas 10

Págs.: 20.

493. — de las Compañías disciplinarias y obligaciones que ha de desempeñar el personal de ellas... *Manila*. Ramírez y Giraudier, 1872. En 4.º; holandesa. Pesetas 10

Págs.: 16.

494. SALINAS Y ANGULO (Ignacio), del Cuerpo de E. M. Legislación Militar aplicada al Ejército de Filipinas. *Manila*, Tip. de Plana y Comp.ª, 1879.—5 gruesos vols. en 4.º mayor: piel roja. Pesetas 200

Como obra tipográfica, puede competir con la *Flora* de Blanco y alguna otra de las pocas que se hicieron con verdadero esmero en Filipinas. Independientemente de la parte legislativa, en estos volúmenes menudean los pasajes de interés histórico.

495. REGLAMENTO para el servicio del Cuerpo de Carabineros de Filipinas. *Manila*, Plana y C.ª, 1881. En 8.º; holandesa. Pesetas 12

Págs.: 115 (y la v. en b.).

496. — de la Guardia civil veterana. *Manila*, Imp. de Chofré y C.ª, 1881. En 4.º; rústica. Pesetas 12

Págs.: 74.

497. LEY de organización y atribuciones de los Tribunales de Guerra. *Manila*, Imp. de Esteban Balbás, 1884. En 8.°; tela. Pesetas 10

Págs.: 94.

498. REGLAMENTO de ascensos de las clases de tropa del Ejército de Filipinas, mandado observar por orden de la Capitanía general de 23 Septiembre 1884. *Manila*, Tip. de M. Pérez, hijo, 1884. En 4.°; holandesa. Pesetas 15

499. INSTRUCCIONES para el servicio del Cuerpo de Carabineros. [*Manila*, Pérez, hijo, 1885.] En 8.°; hol. Pesetas 10

Págs: 101, á las que siguen numerosos formularios. Ejemplar con portada manuscrita.—Hicieron esta obra don Juan López Herrero y D. Julio Suárez Llanos.

500. REGLAMENTO de indemnizaciones por servicios especiales ó comisiones extraordinarias que puedan conferirse á las clases especiales del ramo de Guerra. *Manila*, M. Pérez, hijo. 1885. En 4.°; holandesa. Pesetas 10

501. — para el tiro de pistola y carabina del Regimiento Infantería de Iberia, núm. 2. *Manila*, M. Pérez, hijo, 1885. En 8.°; rústica. Pesetas 20

Págs.: 15 (y la v. en b.).

502. — de la Academia preparatoria para hijos de militares de Filipinas. [*Manila*, 1886.] En 4.°; rústica. Pesetas 20

Págs.: 8.

503. — RIVADULLA Y SANCHEZ (Eduardo) y MANZANEQUE Y MONTES (Fausto). Comentarios á la ley de Enjuiciamiento militar y formularios completos arreglados á la misma. *Manila*, M. Pérez hijo, 1886. En 4.°; hol. Ptas. 10

Págs. 335 (y la v. en b.).

504. VALLESPINOSA (Adolfo). Guía práctica del Juez instructor militar. *Manila*, Ramírez y Comp., 1894. En 8.°; rústica. Pesetas 10

Págs: 184 + VIII.

505. ÓRDENES generales para oficiales. Tratado II. Título XVII de las Ordenanzas de Ejército, copiadas de la obra publicada por el Teniente general D. Mariano Socías. *Manila*, Ramírez y Comp., 1897. En 4.°; rústica. Pesetas 12

Págs.: 9 (y la v. en b.).

506. REGLAMENTO de exenciones para declarar en definitiva la utilidad é inutilidad de los individuos de tropa del Ejercito. *Manila*, Ramírez y Comp., 1897. En 8.°: rústica. Pesetas 12

Págs.: 71 (y la v. en b.); con un mapa.

507. — orgánico del Cuerpo de Sanidad Militar de 1.° de Septiembre de 1873, con notas que contienen modificaciones introducidas... por disposiciones posteriores. *Manila*, Ramírez y Comp., 1897. En 8.°; rústica. Pesetas 15

Págs.: 52.

## Montes y Minas.

508. REAL DECRETO sobre el régimen de la Minería de Filipinas y Reglamento para su ejecución. *Manila*, Imp. de la «Rev. Mercantil», 1877. En 8.°; rústica. Pesetas 12

Págs.: 94, con 3 estados plegados.

509. VIDAL Y SOLER (Domingo), ingeniero de montes. Manual del maderero de Filipinas, conteniendo la Legislación vigente de montes, algunas noticias sobre comercio de maderas... *Manila*, J. de Loyzaga y Comp., 1877. En 4.°; piel. Pesetas 25

Págs.: 394. Libro muy estimable bajo todos conceptos.

510. DISPOSICIONES oficiales vigentes relativas al ramo de Montes de las Islas Filipinas, 1874 á 1872. *Manila*, Tip. de Bota y Comp., 1882. En 4.°; rústica. Pesetas 20

Págs.: 125 + 4 de indice.

511. INSTRUCCIONES á que debe sujetarse el personal facultativo y subalterno de la Inspección general de Montes,

para la redacción de Memorias Estadísticas. *Manila*, 1883. En folio; rústica. Pesetas 30

Págs.: 6 s. n., seguidas de 1 hoja en 4.°, en la que se contiene el oficio de remisión.

512. REGLAMENTO definitivo para el servicio del ramo de Montes de Filipinas. *Manila*, Imp. de Amigos del País, 1885. En 4.°; holandesa. Pesetas 15

Pág.: 22.

513. REGLAS para el servicio de los guardas de montes de Filipinas. *Manila*, 1894. En 4.°; rústica. Pesetas 12

Pág.: 35 (y la v. en b.). Papel de hilo.

514. INSTRUCCIONES que debe tener presente el personal facultativo... [Inspección general de Montes]. s. l. n. a. En folio; rústica. Pesetas 15

Hojas: 2; con varios modelos.

## Prisiones.

515. REAL CEDULA de S. M. y Señores del Consejo en que se declara y manda quede solo á cargo de las Justicias remitir los reos rematados, aunque sean los destinados para Filipinas, hasta la respectiva cabeza de partido... *Madrid*, Imp. de P. Marín, 1788. En folio; cartón, papel antiguo. Pesetas 100

Hojas: 4 s. n. Con escudo de armas reales en la portada.

516. OBLIGACIONES y formularios que se han de observar por el personal de empleados en los presidios de estas Islas. *Manila*, Imp. Militar, 1867. En 4.°; rústica. Pesetas 20.

Págs.: 16 + 26 hojas de formularios. Mandadas redactar por el Capitán general de las Islas.

517. — Idem, id. *Manila*, Imp. de Ramírez y Giraudier, 1871. En 4.°; rústica. Pesetas 15

518. REGLAMENTO que debe observarse en las Cárceles de esta provincia para el régimen interior de las mismas, fecha 10 de Agosto de 1863. *Manila*, Imp. de Plana y Compañía, 1871. En 4.°; rústica. Pesetas 30

Págs.: 15 (y la v. en b.).

## Varias.

519. CALATAYUD (Antonio de). Discurso jurídico en favor de los oidores de las Audiencias de las Indias, sobre que se debe continuar el estilo de ser promovidos á su Real y Supremo Consejo. s. l. n. d. [*Madrid*, hacia 1630.] En folio; piel nueva. Pesetas 100

Págs.: 22.—En el reverso del folio 2 y frente del 3 se habla del Doctor Francisco de Sande que fué Alcalde del crimen de México y Gobernador y Capitán general de las Islas Filipinas. En los folios 4 y 16 se refiere la visita que el Licenciado D. Francisco de Roxas y Oñate hizo á la Audiencia de Filipinas. En el 7 vuelto, del Doctor D. Jerónimo de Cabrera Navarro, oidor de Manila, y finalmente en la 18 y 18 vuelta, trata del Comercio de Filipinas con Nueva España.

520. BAS Y CORTÉS (Vicente). Derecho Ultramarino vigente. *Habana*, Imp. La Universal, 1867. 2 tomos en 4.°; rústica. Pesetas 80

521. AZCÁRRAGA (Manuel de), filipino. La reforma del Municipio indígena en Filipinas. *Madrid*, J. Noguera, 1871. En 4.°; holandesa. Pesetas 15

Págs.: 95 (y la v. en b.).—Escrito con amplio espíritu liberal.

522. MANTECA Y VARONA (Marcelino). Reformas en la Administración de Justicia en las Islas Filipinas. *Madrid*, Imprenta de J. A. García, 1873. En 4.°; piel. Pesetas 50

523. REGLAMENTO del Cuerpo de Peones bomberos de Manila. *Manila*, Tip. de Ramírez y Giraudier, 1879. En 8.°; rústica. Pesetas 20

Págs.: 31 (y la v. en b.).

524. VIDAL Y SABATÉS (Eduardo). La Real Cédula de 30 de Enero de 1855, anotada con arreglo á la legislacion vigente en Filipinas. *Manila*, Ramírez y Giraudier, 1883. En 8.°; tela. Pesetas 10

Págs.: 272. Obra muy bien pensada, que dió justa reputación á su autor, Fiscal que fué de la Audiencia en Filipinas.

525. VILLARRAGUT (Carlos), magistrado. Islas Filipinas. Administracion de Justicia. *Manila*, Ramírez y Giraudier, 1883. En 4.° mayor; rústica. Pesetas 10

Págs.: 42 en junto.—Escrita expresamente para la Exposición de Amsterdam.

526. GARCÍA MARGENAT (Cecilio). Consultor del Empleado. Recopilación de las principales disposiciones, así de Ultramar como de la Península. *Manila*, Tip. de Enrique Bota, 1886. En 4.°; tela roja. Pesetas 8

Págs.: 310 en junto.

527. MORENO (F.). La Administración y sus procedimientos. *Habana*, Imp. de «El Eco Militar», 1886. En 4.°; cartoné. Pesetas 12

Está dividida en tres partes: teoría del derecho administrativo; práctica, y legislación y jurisprudencia. Las disposiciones que contiene eran aplicables á Filipinas, y de la parte práctica de la obra se destaca la forma en que debían incoarse los procedimientos administrativo y gubernativo.

528. RODRÍGUEZ BÉRRIZ (Miguel). Guía del comprador de terrenos baldíos y realengos de Filipinas. *Manila*, Imp. de M. Pérez, hijo, 1886. En 4.°, rústica. Pesetas 40

Págs.: 38 + 470.

529. DOSCIENTAS disposiciones gubernativas para Manila y provincias. *Madrid*, A. Rodero, 1887. En 8.°; media tela. Pesetas 10.

Págs.: 78. Trabajo inocente, firmado por F. de G. (D. Felipe de GOVANTES.)

530. INSTRUCCIÓN general sobre la manera de redactar los documentos públicos sujetos á registro en Filipinas. *Madrid*, Minuesa de los Ríos, 1889. En 4.°; rústica. Pesetas 10

Págs.: 25 (y la v. en b.).

531. WALLS Y MERINO (M.). Hacienda pública de España, *Manila*, Imp. de Ramírez y Comp., 1889. En 8.°; rústica. Pesetas 10

Págs.: 288. — Interesante prólogo, por D. Julio Domingo Bazán.

532. ARTIGAS (Manuel). Manual del empleado. Compilación de las disposiciones vigentes que afectan al personal de los distintos ramos de la Administración en Ultramar. *Manila*, Imp. de «El Eco de Filipinas». 1891. En 4.°: rúst. Pesetas 15

Págs.: 675 (y la v. en b.) + 11 (y la v. en b.) de índice.

533. — Apéndice al Manual del empleado. *Manila*, Imprenta de Atayde y Compañía, 1893. En 4.°; rústica. Pesetas 12

Págs.: 365 (y la v. en b.) + 8 (de índice).

534. LEY de Empleados puesta en vigor por real Decreto de 13 de Octubre de 1890... con las modificaciones introducidas posteriormente. *Manila*, Pérez, hijo, 1893. En 8.°; rústica. Pesetas 12

Págs.: 88 + 3 s. n. (y la v. en b.) de índice.

535. MORENO LACALLE (José). Proyecto de ley de Administración local de Filipinas. [*Manila*, Imp. de A. del País?, 1893.] En fol.; rústica. Pesetas 8

Págs.: 54. — Texto á media columna.

536. PROYECTO de Ordenanzas municipales. *Manila*, Imp. de Joaquín Lafont, 1895. En 4.° apaisado; rústica. Pesetas 20

Págs.: 284 + 15 (y la v. en b.). Fué ponente, y firma la introducción, D. Francisco de P. Rodoreda.

**Derecho Canónico.**

537. MURILLO VELARDE (Pedro), S. J. Cursus Juris Canonici, Hispani, et Indici, in quo, justa ordinem titulorum Decretalium, non solum, Canonicæ Decisiones afferuntur, sed insuper additur, quod in nostro Hispaniæ Regno, & Indiarum Provinciis Lege ... *Matriti*, Ex Typ. Angelæ de Apontes, 1763. 2 tomos en fol.; piel antigua. Pesetas 100

Ejemplar completo, según la descripción de Medina, en su *Bibl. Esp. de Filipinas*, núm. 499. — Contiene esta impor-

tante obra muchos pasajes que interesan al filipinista; pues además de las decretales, lleva las *Leyes de Indias*, jurisprudencia y privilegios que se relacionan con el Archipiélago. El P. MURILLO VELARDE, uno de los mayores intelectuales que ha habido en Filipinas, escribió en Manila esta su obra, así como otras de las que damos noticia en los lugares correspondientes.

538. MURILLO VELARDE (P.). Cursus Juris Canonici, *etc.* *Madrid*, Ramón Ruiz, 1791. 2 gruesos volúmenes en folio; pergamino antiguo. Pesetas 70

Tomo I: 18 hojas + 5 en doble tamaño s. n. + 376 págs.— II: 7 hojas prels. s. n. + 437 págs. + 19 s. n. de índice. Texto á dos cols.

539. JURIS CANONICI (Cattedra Pro). Idea seu programa Libri I. Decretalium Gregorii IX ad examina cursus academici anni 1868-69. *Manila,* Tip. del Col. de Sto. Tomás, 1869. En 4.°; rústica. Pesetas 15

Págs.: 42; con un cuadro.

540. — Id., id. Libri II... cursus academici anni, 1869-70. *Manila,* Imp. del Col. de Sto. Tomás, 1870. En 4.°; rústica. Pesetas 15

Págs.: 45 (y la v. en b.).

541 — Id., id. Libri III... cursus anni academici 1866-67. *Manila*, Imp. del Col. de Sto. Tomás, 1867. En 4.°; rústica. Pesetas 15

Págs.: 30.

542. — Id., id. Libri IV... cursus anni academici 1867-68. *Manila*, Tip. del Col. de Sto. Tomás, 1868. En 4.°; rústica. Pesetas 15

Págs.: 21 (y la v. en b.).

543. GÓMEZ (Fr. Matías), dominico. Joannis Devoti. Institution. Canonicar. Libror. Tertii et quarti. Adnotationes. *Manila*, Imp. del Colegio de Sto. Tomás, 1893. En 4.°; rústica. Pesetas 12

Págs.: 192 en junto. La primera parte de las anotaciones á la obra de DEVOTI, las escribió y publicó el P. COROMINAS.

**Discursos de apertura de Tribunales.**

544. GARCÍA TRIVIÑO (E.). Discurso pronunciado por... en la solemne apertura de... *Manila*, Imp. de Ramírez y Giraudier, 1864. En 4.°; holandesa. Pesetas 20

Págs.: 42; con una estadística criminal.—De este mismo señor conocemos otro *Discurso*, impreso en 1863.

545. FUENTES BUSTILLO (Joaquín de). Discurso leído en la solemne apertura de los Tribunales de Filipinas. *Manila*, «La Industrial», 1883. En 4.°; rústica. Pesetas 15

Págs.: 17 (y la v. en b.); con un estado plegado.

546. IZQUIERDO (Antonio), Presidente de la Audiencia de Manila. Suplemento á «El Faro Jurídico». Discurso del ilustrísimo Sr. ... el día 3 de Enero del presente año de 1887, en la apertura de Tribunales. [*Manila*, 1887.] En fol. Ptas. 15.

Págs.: 8; texto á dos cols. Lo transcrito va á la cabeza. Carece de lugar y año de impresión.

547. — Id., íd... *Manila*, Tip. de Ramírez y Giraudier, 1887. En 4.°; rústica. Pesetas 15

Págs.: 20.—El año de 1886 había leído otro discurso de apertura este mismo señor.

548. FERNÁNDEZ GINER (José). Discurso leído en la solemne apertura de Tribunales. *Manila*, Ramírez y Comp., 1888. En 4.°; rústica. Pesetas 15

Págs.: 34.—Es muy interesante lo que dice acerca de la aplicación del art. 11 del Código penal.

549. MENDO DE FIGUEROA (Antonio). Discurso leído en el acto solemne de la apertura de Tribunales. *Cebú*, Imp. de «El Boletín de Cebú», 1889. En 4.°; rústica. Pesetas 40

Págs.: 36; con un estado plegado.—Sostiene que el indio es apto para todo, incluso para ser Sumo Pontífice.

550. CANTERA (Julián de la). Discurso leído en el acto solemne de apertura de Tribunales. *Manila*, Imp. de Amigos del País, 1890. En 4.°; rústica. Pesetas 12

Págs.: 12; con un estado.

551. FERNÁNDEZ VICTORIO (Servando). Discurso leído en el acto solemne de apertura de Tribunales. *Manila*, Tipolitografía de Amigos del País, 1891. En 4.°; rústica. Ptas. 12

Págs.: 24; con dos estados.

552. MENDO DE FIGUEROA (A.). Discurso leído por... *Cebú*, Tip. de «El Boletín de Cebú», 1891. En 4.°; hol. Pesetas 30

Págs.: 42; con un estado.

# AGRICULTURA. INDUSTRIA. COMERCIO

## Agricultura.

553. DON JOSEPH BASCO, y Bargas, Balderrama y Rivera, Ca | vallero del Orden de Santiago, Brigadier de la Real Armada, Gobernador y | Capitan General de estas Islas Filipinas, y Presidente de su Real Audiencia... Los bienes que se hallan depositados... *(Al final:)* Dado en el pueblo de Araya á 20 de Marzo de 1784. [*Manila*, Imp. del Seminario Conciliar?, 1784]. En folio; piel nueva. Pesetas 200

Hojas 4 s. n. — Bando que contiene varias disposiciones encaminadas á favorecer la agricultura. Parece ser que su redacción se debe á D. Ciriaco González Carvajal. El Gobernador Basco fué infatigable promovedor de los intereses materiales del país. — *Raro.*

554. MOCIÑO (José Mariano). Tratado del Xiquilite y Añil de Guatemala. Anotado por J. A. Goicoechea. [*Manila*], Imp. Filipina, 1826. En 4.° menor; tela. Pesetas 80

Págs.: 2 s. n. + 92. Única obra impresa, que recordemos, sobre el añil, publicada en Filipinas.

555. MEMORIA sobre el Cultivo del Café en la Isla de Cuba. Reimpresa por la Sociedad Economica de Filipinas. *Sampaloc,* 1827. En 4.°; piel. Pesetas 80

Págs.: 28. — Esta reimpresión constituye la 1.ª y única edición filipina. Esta Memoria y la obra de Patero son, que recordemos, las únicas monografías que acerca del cultivo del café registra la Bibliografía filipina.

556. RICAFORT (Mariano), Capitan general de Filipinas. *(Texto:)* Cifrada la conservacion y subsistencia de las Islas... *(Concluye:)* Dado en el Real Palacio de Manila á 30 de Octubre de 1827. [*Sampáloc*, 1827.] En folio; piel negra fina. Pesetas 90

Hojas: 8 s. n.; papel de arroz. — Ocúpase en la conveniencia de fomentar la agricultura, y á este propósito recuerda el bando de D. José Basco de 20 de Marzo de 1784. (V. el número 553.) — *Raro.*

557. ECHEGARAY (José), profesor de Agricultura. Memoria sobre el cultivo de la morera de Filipinas... y de sus ventajas para la elaboración de la seda. *Murcia*, Palacios y Compañía, 1841. En 4.°; rústica. Pesetas 15

Págs.: 43 (y la v. en b.).

558. — Discurso sobre sedas criadas con la morera de Filipinas. *Murcia*, Oficina de Arroniz, 1842. En 8.°; piel. Ptas. 12

Págs.: 12.

559. ESPEJO (Zoilo). Cartilla de Agricultura Filipina. *Manila*, Imp. de Ramírez y Giraudier, 1869. En 8.°; piel. Pesetas 20

Págs.: 103 (y la v. en b.).—Fué favorablemente acogida, y no tardó en reimprimirse.

560. — Idem, íd., 2.ª edición. *Manila*, Imp. de Ramírez y Giraudier, 1870. En 8.°; rústica. Pesetas 15

Págs.: 103 (y la v. en b.).

561. GOVANTES (F. M. de). Cartilla de Agricultura. *Manila*, Imp. del Oriente, 1876. En 12.°; piel nueva. Pesetas 10

Págs.: 16. Escrita para los niños de las escuelas de instrucción primaria.

562. ESPEJO (Z.). La Agricultura en Filipinas. *Madrid*, M. G. Hernández, 1881. En 4.°; rústica. Pesetas 8

Págs.: 30. Este trabajo del Sr. Espejo suscitó gran controversia en la prensa de Manila.

563. JOHNSTON (J. F. W.), inglés. Catecismo de Agricultura química y geológica, por... 2.ª edición. *Manila*, Imp. de «La Oceanía Española», 1882. En 8.°; rústica. Pesetas 30

Págs.: 168.—Versión Castellana hecha sobre la 63.ª Inglesa.

564. JUNTA DE AGRICULTURA, INDUSTRIA Y COMERCIO. Informe de la Sección de Agricultura. *Ilo-Ilo*, Tipog. é Imp. de «El Porvenir de Bisayas», 1888. En 8.°: rústica. Pesetas 15

Págs.: 2 s. n. + 61 (y la v. en b.).

565. MARTÍN MARTÍNEZ (José). Memoria sobre el cultivo, industria y comercio del Algodón en Filipinas. *Manila*, M. Pérez, hijo, 1885. En 4.°; rústica. Pesetas 25

Págs.: 76 en junto.—Muy bien hecha, y en la que el autor revela gran conocimiento del asunto.

566. PUYA Y RUIZ (Adolfo). Memoria sobre el cultivo del Algodón en la provincia de Bulacán. *Manila*, Imp. de la «Rev. Mercantil», 1888. En 8.°: piel. Pesetas 20

Págs.: 28.

567. SÁNCHEZ Y SÁNCHEZ (Domingo). Memoria sobre un insecto enemigo de los cafetos. *Manila*, Tip. de Amigos del País, 1890. En 4.°; rústica. Pesetas 25

Págs.: 90; con dos láminas iluminadas.

568. LÓPEZ GONZÁLEZ (Joaquín), profesor de la Escuela de Agricultura de Manila. Apuntes de cultivos especiales, por... *Manila*, Curso de 1891 á 92. En 4.°; tela. Pesetas 100

Págs.: 448 + 2 s. n. (para erratas). Consta de 46 lecciones dadas durante el curso indicado.—El trabajo parece hecho por el procedimiento de la zincografía, y todo induce á creer que debieron de estamparse muy contados ejemplares.

## Bancos.

569. BANCO ESPAÑOL FILIPINO. Exposicion que precede á los Estatutos y Reglamento del... [*Manila*, Imp. de los Amigos del País, 1851]. En folio: rústica. Pesetas 15

2 hojas. Como la primera edición de los Estatutos se hizo en 1851, es de suponer que estas dos hojas se imprimieran en dicho año; desde luego puede asegurarse que fueron estampadas en la de Amigos del País.

570. BANCO ESPAÑOL FILIPINO. Estatutos y Reglamento del Banco Español Filipino... aprobados definitivamente por S. M. en 17 de Octubre de 1854. *Manila*, Imp. Amigos del País, 1855. En 4.°; rústica. Pesetas 12

Págs.: 27 (y la v. en b.), para los Estatutos + 14 para el Reglamento.

571. — Memoria leída en la Junta general de accionistas el 18 de Mayo de 1856. (Año 4.°). *Manila*, Imp. de Amigos del País, por D. Miguel Sánchez. En 4.°; holandesa. Pesetas 12

Pgs.: 13 (y la v. en b.); con un estado plegado.

572. — Id., id. (Año 11.) *Manila*, Imp. de Ramírez y Giraudier, 1863. En 4.°; rústica. Pesetas 10

Págs.: 14; con un estado plegado.

573. — Id., id. Junta general de 31 de Mayo de 1868. (Año 16.) *Binondo*, Imp. de Miguel Sánchez, 1868. En 4.°; rústica. Pesetas 10

Págs.: 15 (y la v. en b.); con un estado plegado.

574. — Id., id. (Año 17.) *Binondo*, Imp. de *La Revista Mercantil*, 1869. En 4.°; rústica. Pesetas 10

Págs.: 13 (y la v. en b.); con un estado plegado.

575. — Id., id. Junta general de 2 de Junio de 1872. (Año 20.) *Binondo*, Imp. de *La Revista Mercantil*, de J. Loyzaga y Compañía, 1872. En 4.°; rústica. Pesetas 10

Págs.: 14; con un estado plegado.

576. — Id., id. Junta general de 2 de Febrero de 1874. (Año 21, *sic.*) *Manila*, Imp. de *La Revista Mercantil*, 1874. En 4.°; rústica. Pesetas 10

Págs.: 13 (y la v. en b.), con un estado plegado.

577. — Id., id. Junta general de 3 de Febrero de 1879. (Año 26.) *Manila*, Imp. del Colegio de Sto. Tomás, 1879. En 4.°; rústica. Pesetas 8

Págs.: 14; con un estado al final y el retrato de D. Luis Alvarez Estrada.

578. BANCO ESPAÑOL FILIPINO. Memoria leída en la Junta general de 3 de Febrero de 1881. (Año 28.) *Manila*, Imprenta del Colegio de Sto. Tomás, 1881. En 4.°; rústica. Pesetas 8

Págs.: 13 (y la v. en b.); con un estado plegado.

579. — Id., íd. Junta general de 3 de Febrero de 1883. (Año 30.) *Manila*, Imp. de Sto. Tomás, 1883. En 4.°; rúst. Pesetas 8

Págs.: 8; con un estado plegado.

580. — Id., íd. Junta general de 3 de Febrero de 1885. (Año 32.) *Manila*, Imp. del Colegio de Sto. Tomás, 1885. En 4.°; rústica. Pesetas 8

Págs.: 12; con un estado.

581. — Id., íd. Junta general de 3 de Febrero de 1887. (Año 34.) *Manila*, Imp. de M. Pérez, hijo, 1887. En 4.°; rúst. Ptas. 7

Págs.: 14; con un estado.

582. — Id., íd. Junta general de 3 de Febrero de 1891. (Año 38.) *Manila*, Imp. de Ramírez y Comp., 1891. En 4.°; rúst. Ptas. 7

Págs.: 11 (y la v. en b.); con un estado.

583. — Id., íd. Junta general de 3 de Febrero de 1892. (Año 39.) *Manila*, Imp. de Ramírez y Comp., 1892. En 4.°; rúst. Ptas. 7

Págs.: 8; con un estado-balance.

584. — Id., íd. Junta general de 3 de Febrero de 1894. (Año 41.) *Manila*, Imp. de Ramírez y Comp., 1894. En 4.°; rúst. Ptas. 7

Págs.: 7 (y la v. en b.); con un estado balance.

585. — Id., íd. Junta general de 4 de Febrero de 1895. (Año 42.) *Manila*, Ramírez y Comp. [1895.] En 4.°; rústica. Pesetas 6

Págs.: 8; con un estado plegado.

586. BANCO DE FOMENTO Y ULTRAMAR. Memoria que la Junta liquidadora del... presenta á la general de accionistas. *Madrid*, Matute y Compagni, 1856. En 4.°; rúst. Ptas. 12

Págs.: 67 (y la v. en b.).

587. CABEZAS DE HERRERA (José). El Marqués de Campo y la Sucursal del Banco Peninsular Ultramarino, establecido en Manila. *Madrid*, 1883. En 4.°; rústica. Pesetas 8

Págs.: 134.—De aquel Banco fué director el Sr. Cabezas, y le separaron con estrépito. Su obra tiende á sincerarse.

## Cámara de Comercio.

588. REGLAMENTO para la Cámara de Comercio de Manila. *Manila*, Ramírez y Giraudier, 1887. En 8.°; rústica. Pesetas 6

Páps.: 66.

589. MEMORIA leída por el Secretario, aprobada por la Asamblea general. *Manila*, Imp. de la «Rev. Mercantil», 1890. En 4.°; rústica. Pesetas 5

Págs.: 62 en junto. — La suscribe D. F. de P. RODOREDA.

590. PROPOSICIONES presentadas por la Cámara de Comercio de Manila á la Asamblea de Cámaras de Comercio españolas. *Madrid*, Rivadeneyra, 1891. En 4.°; rúst. Ptas. 7

Págs.: 22.—Presentólas don F. de P. VIGIL.

591. CÁMARA DE COMERCIO de Manila. Contestaciones dadas al interrogatorio que esta Corporación ha dirigido al Comercio Nacional y Extranjero de esta plaza, en punto á los nuevos Aranceles. *Manila*, Imp. de la «Rev. Mercantil», 1891. En 4.°; rústica. Pesetas 10

Págs.: 156.—Contiene numerosas firmas.

592. — Memoria de los trabajos realizados durante 1891. *Manila*, Imp. de Díaz Puertas y Comp.ª, 1892. En 4.°; rústica. Pesetas 10

Págs.: 45 (y la v. en b); con varios estados.

593. — Id., id. en 1895. *Manila*, Chofré y Comp.ª, 1896. En 4.°; rústica. Pesetas 8

Págs.: 38.

## Colonización.

594. LAS POSESIONES HOLANDESAS en el Archipiélago de la India. *Manila,* Imp. de Amigos del País, 1855. En 4.°: piel nueva. Pesetas 40

Págs.: 243 (y la v. en b.).—Según RETANA (Cat. abrev., número 232), esta obra es traducción castellana de una parte de la escrita por el ilustre naturalista holandés C. J. Temmick. La traducción es del francés, y lleva adiciones del traductor, cuyo nombre no consta. Alúdese repetidamente al Archipiélago magallánico, y es de gran interés para los que estudian la colonización. En un ejemplar de este libro, que poseímos, decíase en nota manuscrita ser el autor D. Luis ESTRADA.

595. JUNTA INFORMATIVA de Ultramar. Extracto de las contestaciones al interrogatorio sobre la manera de reglamentar el trabajo de la poblacion de color y asiática. *Madrid,* 1869. En fol.; cartón. Pesetas 10

596. MALDONADO MACANAZ (J.). Principios generales del arte de la colonización. *Madrid,* 1873. En 4.°: rúst. Ptas. 12

Págs.: 11 + 203. — Obra única en su género de las publicadas en español.

597. — Idem, id., 2.ª edición. *Madrid,* Tello, 1875. En 4.°; media piel. Pesetas 8

Págs.: 18 + 1 s. n. (y la v. en b.) + 283 (y la v. en b.) + 2 s. n.

598. ARMENGOL Y CORNET (Pedro). ¿A las Islas Marianas ó al golfo de Guinea? *Madrid,* E. Martínez, 1878. En 4.° mayor; rústica. Pesetas 6

Págs.: 110 + 1 hoja para el índice. — Memoria premiada por la Academia de Ciencias Morales y Políticas. El autor no es partidario de la colonización penal en Marianas.

599. LASTRES Y JUIZ (F.). La colonización penitenciaria de las Marianas y Fernando Póo. *Madrid,* E. Martínez, 1878. En 4.° mayor; rústica. Pesetas 6

Págs.: 68 + 1 s. n. (y la v. en b.). — Memoria premiada por la Academia de Ciencias Morales y Políticas. El autor es gran partidario de la colonización penitenciaria en Marianas.

600. CONRADO Y ASPRER (Antonio). Cartas sobre emigración y colonias. *Madrid*, Pérez Dubrull, 1881. En 8.º; tela roja. Pesetas 10

Págs.: 138.

601. MEJORA SOCIAL. Proyecto de empadronamiento, ó registro civil de el personal obrero, por ***. *Manila*, Ramírez y Giraudier, 1883. En 8.º; holandesa. Pesetas 8

Págs.: 159 (y la v. en b.).

602. BUSTO (Manuel del). Informe sobre la inmigración de colonos europeos y braceros asiáticos en estas Islas. *Manila*, Est. tip. de Bota y Comp., 1884. En 4.º; cartón. Ptas. 10

Págs.: 22. — Defiende la inmigración asiática.

603. ROMERO Y PÉREZ (Evaristo). Filipinas. Bases de colonización. *Manila*, Imp. de Santa Cruz, 1887. En 4.º; holandesa. Pesetas 20

Págs.: 112.

604. — Ligera reseña de colonización del Archipiélago Indico y apuntes sobre la Administración económica de estas Islas. *Manila*, M. Pérez, 1887. En 4.º; holandesa. Pesetas 20

Pág.: 96 + 1 s. n. (y la v. en b.).

605. SALCEDO (Juan). Proyectos de dominación y colonización de Mindanao y Joló. *Gerona*, Manuel Llach, 1891. En 4.º; rústica. Pesetas 25

Págs.: 182 + 6 estados + 1 croquis de Mindanao.—El General Salcedo ejerció el cargo de Gobernador político-militar de todo Mindanao.

606. CERISIER (Charles), francés. Impresions coloniales. (1868-1892.) Étude comparative de colonisation. *Nancy*, 1893. En 4.º; rústica. Pesetas 15

Págs.: VIII + 360; con un mapa del Congo francés. Obra muy interesante.

607. NIETO AGUILAR (J.). Colonización de Filipinas. Estudios prácticos acerca de la colonización con elementos peninsulares. *Madrid*, A. Alonso, 1893. En 4.º; rústica. Pesetas 5

Págs.: 12 + 418; con un mapa.

608. SCHEIDNAGEL (M.). Colonización española. Estudios acerca de la misma en nuestras posesiones de Oceanía. *Madrid*, Tip. de R. Fé, 1893. En 8.°; rústica. Pesetas 6

Págs.: XVI + 120 —Tirada corta.

609. POLI DE MARCA (Baldomero) y PIERA (Estanislao). Proyecto para la colonización de las Islas Filipinas. *Buenos Aires*. Est. tip. «El Correo Español», 1896. En 4.°; rústica. Pesetas 15

Págs.: 29.—No se ha puesto á la venta.

610. LÓPEZ NAVARRO (E.). La India Inglesa. *Manila*, 1897. En 4.°; piel nueva. Pesetas 20

611. SASTRÓN (M.). Colonización de Filipinas. Inmigración peninsular. *(A la v. de la port.:) Malabón*, Establ. Tipo-Litográfico del Asilo de Huérfanos, 1896. *(En la port.:) Manila*, 1897. En 4.°; rústica. Pesetas 10

Pág.: 116 en junto.

611*. — *La misma obra*. Ejemplar con dedicatoria autógrafa dirigida á Sagasta; tela con planchas. Pesetas 15

## Comercio y Navegación.

612. MERCADO (Fr. Thomas de). Summa de tratos y contratos. *Sevilla*, Hernando Díaz, 1571. En 4.°; vitela, nervios, lomo dorado, tejuelos, cortes rojos. Pesetas 300

Se refieren á las Indias los siguientes pasajes: del mercar adelantado y vender en España á pagar en Indias (folio 86); de los tratos de Indias y tratantes en ellas (folio 94); del pasaje de Europa á las Indias Orientales y Occidentales (folio 115); cuánto daño hacen á España y á las Indias los mercaderes que mercan fiado la ropa de las cargazones para Indias (2. 12. 20).

613. VEITIA LINAGE (Joseph). Norte de la contratacion de las Indias. *Sevilla*, Juan Francisco de Blas, 1672. En folio; piel nueva, lomo dorado. Pesetas 300

Ejemplar con frontis grabado por Marcos de Orozco. En el libro II, capítulo XIII, se trata de las navegaciones que ha-

cen las armadas y flotas á las islas de Barlovento y otras partes, y también de las islas Filipinas, cómo se navega á ellas y qué géneros tenian para su consumo en el Archipiélago.

614. JURIENZO Y NEIRA (Alvaro). SEÑOR *(Texto:)* El tiempo y las costumbres que con las gentes han tenido fuerza de ley... *(Concluye:)* ... porque si solo se trata de desaguarla, vendrá, quedando en seco, á perderse el fruto, y su dueño las cosechas. | Alvaro de Iurienço, y Neira. S. l. ni a. [*Madrid?* Hacia 1650.] En 4.°: piel nueva. Pesetas 100

Hojas 12. Memorial al Rey, *muy raro,* en el que se indica la conveniencia de que se labre la plata que viene de Indias. «La ganancia que le dará al Reyno (dice en uno de los pasajes), esta contratacion, no contandose mas que de vno por ciento de entrada y salida, seran mas de quatro millones acá, y esto se comprueua por las rentas de las alcaualas, y otros quatro lo que importarán la de las Indias y Filipinas, con mucha moderacion en los precios de todas las cosas», etc.

615. USTARIZ (Jerónimo de). Theorica y practica de Comercio y de Marina, en diferentes discursos y calificados exemplares, que, con especificas providencias, se procuran adaptar á la Monarquía española. S. l. n. d. [*Madrid*, 1724.] En folio: pergamino. Pesetas 200

Hojas: 14 s. n. (de prels.) + 18 (de índice) + págs.: 500 (de texto).

Primera edición de esta notable obra de economía política que mereció los honores de la traducción á varios idiomas. Además de los importantes datos históricos que aporta, de grande interés para los orientalistas, relativos al intercambio entre España y sus antiguas posesiones, interesa á los filipinistas, el capítulo en que trata del comercio que podía hacerse en las Indias Orientales, valiéndose del abrigo y auxilio de las Islas Filipinas. Hermoso ejemplar con correcciones y adiciones que denotan que el autor se preparaba á hacer una nueva impresión.

616. BREVE relacion de lo dispuesto... *Cadiz*, Gerónymo de Peralta, 1725? En fol.: pergamino á la romana. (*Véase el facsímile*, pág. 121.) Pesetas 300

Págs.: 2 s. n. + 34. — *Muy raro.*

# BREVE RELACION DE LO DISPVESTO

en diſtintas Reales Cedulas, ſobre el modo, forma, y cantidad del permiſo de Comercio entre las Islas Filipinas, y Reyno de Nueva-Eſpaña, y de los perjuizios, que de la vltima Real reſolucion ſe ſiguen al Comercio de Eſpaña, y Fabricas de texidos de Sedas en ella, por los ſinieſtros informes, que hizo la Ciudad de Manila.

*Impreſſa en Cadiz, por Gerónymo de Peralta, Impreſſor Mayor, en la Calle Ancha de la Xara.* 1725.

617. HERRERA (Francisco Manuel de). Representacion que hace Cadiz sobre translacion del Comercio y carrera de las Indias. [*Cádiz?*,] 1727. En fol., rústica. Pesetas 40

Hojas: 55 + 1 en b.

[ÁLVAREZ DE ABREU (A.). Extracto historial... sobre la forma en que se ha de hacer y continuar el comercio... *Madrid*, 1736. — V. HISTORIA.]

618. NUÑO DE VILLAVICENCIO (José). La razon Enlas Medidas, y en el mismo Hecho la Prueba. (*Colofón:*) *Sampaloc*, Conv. de Ntra. Sra. de Loreto, 1737. En fol.; piel negra fina. Pesetas 400

1 hoja de portada, grabada, tirada aparte + 6 s. n. + 198 páginas + 1 s. n. (y la v. en b.). Papel de arroz.—*Raro.*

La portada es una verdadera obra de arte; la firma Fran-

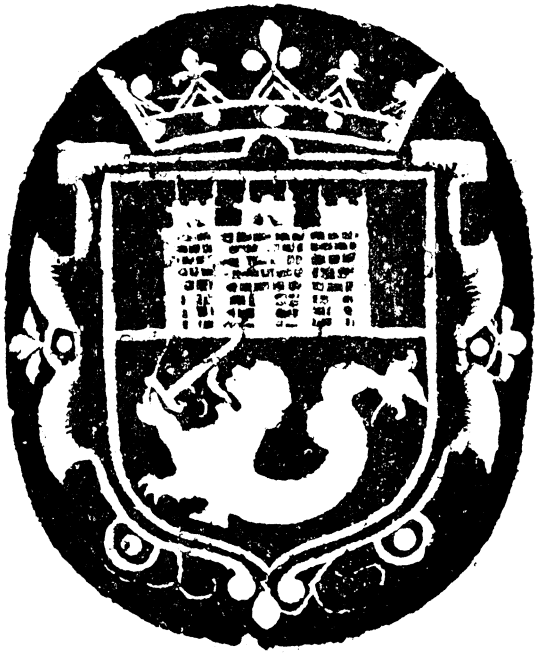

cisco Suárez, «Indio Tagalo».—He aquí un libro que tiene gran interés tipográfico: todas las páginas van orladas, á linea tirada, en tipos grandes y con espaciosas regletas; las viñetas, iniciales y los demás adornos, aunque rudimentarios y anticuados, tienen marcada fisonomía *local*. Contiene también estadísticas, en las que se ven largos filetes de una sola pieza. Finalmente, lleva á lo último un escudo de Manila (*véase el facsímile*, pág. 122), que en medio de su tosquedad no deja de ser interesante.

En este curioso libro trata su autor de demostrar que el Comercio de Manila tenía razón sobre el de México en un asunto que de antiguo venían ambos ventilando.

619. RELACION de meritos, y servicios hechos á la Real Corona por el Consulado, y Comercio de la Universidad de cargadores á Indias, que existe en la ciudad de Cadiz. [*Madrid*, hacia 1767.] En folio: rústica. Pesetas 25

Págs.: 2 s. n. + 14. — Por riguroso orden cronológico se apuntan todas las reales cartas y cédulas con que los Reyes mostraron su benevolencia á los cargadores á Indias. Sabido es que de Cádiz partieron, durante muchos años, los barcos en que llevaban las mercancías á Filipinas.

620. WARD (Bernardo). Proyecto económico en que se proponen varias providencias, dirigidas á promover los intereses de España con los medios y fondos necesarios para su plantificacion. *Madrid*, por Joachin Ibarra, 1779. En 4.°: piel antigua. Pesetas 100

Págs.: 4. s. n. + XXVIII + 400. — Contiene muchos é importantes pasajes relativos á Indias: pero interesa especialmente lo relativo al Comercio establecido entre Nueva España y Asia, por intermedio de las Islas Filipinas. (Págs. 200 y siguientes.)

621. CAMPILLO Y COSÍO (José). Nuevo sistema economico para la America. *Madrid*, Imp. de Benito Cano, 1789. En 8.° menor: pergamino. Pesetas 80

Págs.: 297 (y la v. en b.). Son muy interesantes los capítulos que tratan del Comercio de Nueva España con Asia, por las Islas Filipinas, y el que se podía establecer con los indios independientes. La teoría de este autor puede condensarse en que de todo lo que no pueda surtirse España, debe adquirirse de la China, preferentemente á una potencia europea, entre otros motivos, porque es preferible enriquecer á una nación distante que á una vecina, que á lo mejor pudiera volver sus fuerzas contra nosotros.

622. ANTÚNEZ Y ACEVEDO (Rafael.) Memorias históricas sobre la legislación y gobierno del comercio de los españoles con sus colonias... Recopiladas por... *Madrid*, Sancha, 1797. En 4.° mayor; piel antigua, filetes dorados y cortes rojos. Pesetas 100

Págs.: 2 s. n. + XVI + 330 + 2 s. n. + CV (y la v. en b.). Entre los documentos que ilustran esta obra, es verdaderamente curiosa la carta que comienza. «SEÑOR: A esta casa [de Contratación de Indias] ha traido Gerardo de los Ríos, procurador general de las Filipinas, un instrumento de cobre con que en nuestra presencia, habiéndosele dado fuego media hora al agua salada que se hechó en él, se sacaron tres azumbres de agua dulce de muy buen gusto..»—Termina recomendando que se construyan aparatos como este para llevarlos á bordo. Sevilla, 25 mayo, 1610.

623. AGREDA (Simón de). Plan de las condiciones con que deben formarse las Compañías de seguros marítimos. *Cádiz*, M. X. Carreño, 1799. En 4.°; piel. Pesetas 80

Págs.: 31 (y la v. en b.).—En la 24 trata de las cuotas y premios de los riesgos yentes y vinientes á Manila y demás puertos de la Asia.

624. DÍAZ ARENAS (Rafael). Memoria sobre el comercio y navegacion de las Islas Filipinas. *Cádiz*, Domingo Feros, 1838. En 4.°; rústica. Pesetas 20

Págs.: 2 s. n. + II + 1 s. n. (y la v. en b.) + 95 (y la v. en b.) + 4 s. n.— Contiene noticias de gran interés.

625. BREMÓN Y LÓPEZ (Nicolás María). Memorias sobre las ventajas que deben resultar á España de su Comercio posible en el Levante con el de las dos Indias. 2.ª edicion corregida y aumentada. *Madrid*, 1841. En 8.°; rústica. Pesetas 35

Págs.: 85 (y la v. en b.).

626. PEBRER (Pablo). Historia administrativa y estadística general de las Colonias inglesas en todas partes del mundo... Seguida de un compendio histórico de la formacion, progresos y estado actual del imperio de la India Oriental... Traducida por D. Venancio de ABELLA, Administrador general de Tributos de Filipinas. *Manila*, Imp. del Colegio de Sto. Tomás, 1852. En 4.°; holandesa. Pesetas 60

Págs.: 230 (y la v. en b.) + 3 hojas s. n. + 24 cuadros estadísticos.—He aquí un libro que deben consultar, y lo harán con fruto, los tratadistas de colonización.

627. ESTRADA (Luis de). Consideraciones sobre la importancia y vicisitudes del Comercio del Japon con las demás naciones... *Madrid,* 1857. En 4.°; rústica. Pesetas 12

Págs.: VIII + 66 + 1 (y la v. en b.) de índice. El capítulo VI (págs. 43 y siguientes) trata del Comercio del Japón con los países limítrofes. Consagra un recuerdo á la política religiosa de San Francisco Xavier y de los PP. Cosme de Torres y Juan Fernández.

628. REGLAMENTO del Colegio de Corredores de Manila. *Manila,* Imp. de Ramírez y Giraudier, 1860. En 12.°; rústica. Pesetas 15

Págs : 48.

629. JAMAR (Joaquín). Canal de Suez. Memoria presentada al Ministro de Fomento sobre la trascendencia mercantil del Canal y medios que deben emplearse para asegurar la participacion de España en el tráfico de Oriente. *Madrid,* Imp. de la Gaceta de los Caminos de Hierro, 1870. En 4.° menor; rústica. Pesetas 30

Págs.: 69 (y la v. en b.).—Contiene importantísimos datos acerca del Comercio de las Islas Filipinas con su antigua metrópoli y con los demás países del mundo, así como también de sus producciones, comparadas con las de otros países próximos á dicho Archipiélago.

630. AZCÁRRAGA (Manuel), filipino. La libertad de comercio en las Islas Filipinas. *Madrid,* Noguera, 1871. En 8.°; rústica. Pesetas 12

Págs.: 247 + 1 s. n.

631. PORTELA (Juan de V.). Línea de vapores-correos á Manila. Refutacion de la Memoria explicativa, publicada por D. Salvador García Amat. *Cádiz,* Imp. Gaditana, 1876. En 4.°; rústica. Pesetas 8

Págs.: 16 —Defiende calurosamente á la Compañía Olano Larrinaga.

632. RECUR (Carlos). Filipinas. Estudios administrativos y comerciales. *Madrid,* 1879. En 4.°: rústica. Pesetas 10

Págs.: 138 en junto.

633. LLUHI Y FAULINA (Jaime). Sobre la base 5.ª de la Ley Arancelaria, cabotaje con Cuba, Puerto Rico y Filipinas; desestanco del tabaco, comercio libre con las Repúblicas Hispano-Americanas y tratado de Comercio con los Estados Unidos de América. *Madrid,* 1881. En 4.°; rústica. Ptas. 15

Págs.: 14.

634. CABEZAS DE HERRERA (J.). Relaciones comerciales de la Península con las provincias de Ultramar. *Madrid,* Valero, 1882. En 4.°; rústica. Pesetas 8

Págs.: 16.—En general trata de Filipinas.

635. NUESTRE (Peregrín) y EISSLER (Manuel). El Canal inter-oceánico de Panamá. [*Manila,* Vda. de Loyzaga?, 1882.] En 4.°; rústica. Pesetas 30

Págs.: 35 (y la v. en b.). — Lo constituyen dos artículos, firmados por el orden de autores que queda indicado. *Raro.*

636. ELÍAS DE MOLÍNS (José). Importación temporal de los arroces de la India y Filipinas. *Barcelona,* Imp. Barcelonesa, 1883. En fol. menor; rústica. Pesetas 6

Págs.: 52 en junto.

637. REGLAMENTO para el cuerpo de serenos del Comercio. *Manila,* 1883. En 4.°; holandesa. Pesetas 10

Págs.: 12.

638. JIMENO AGIUS (J.). Población y comercio de las Islas Filipinas. *Madrid,* 1884. En 4.°; rústica. Pesetas 6

Págs.: 125 (y la v. en b.). Trabajo estadístico muy notable.

639. — Comercio exterior de España. *Madrid,* Est. tip. de «El Correo», 1888. En 4.°; rústica. Pesetas 10

Págs.: 108. Contiene, diseminados por todo el opúsculo, datos muy importantes relativos al comercio de Filipinas con su antigua metrópoli y con otros países.

640. CABALLERO Y ESTEBAN (Toribio Tomás). De Oriente á Occidente. Comercio, Industria, etc. *San Sebastián,* Imprenta de «La Voz de Guipúzcoa», 1891. En 4.°; rústica. Pesetas 15

641. MÁRQUEZ Y PÉREZ (Manuel). Nuestras relaciones comerciales con las Islas de Cuba, Puerto Rico y Filipinas. *Vigo*, Tip. del «Faro de Vigo», 1893. En 4.° mayor; rústica. Pesetas 8

642. JORDANA Y MORERA (R.). Memoria sobre el Comercio de maderas en Filipinas. *Madrid*, R. Rojas, 1894. En 4.°; rústica. Pesetas 3

Págs.: 23 (y la v. en b.).

[Véase en GRANDES PUBLICACIONES, *Estadística comercial.*]

## Compañías.

643. ORDENANZAS de la Compañía de Comercio... *(Véase el facsímile, á la vuelta,* pág. 128). *Manila*, 1755. En fol.; cuero de Levante superior doble. Pesetas 550

Hojas: 6 s. n. — Port. orl. — V. en b. — Exposición del Comercio al Capitán general, en súplica de que se aprueben las *Reglas* propuestas que, en junto, son treinta y cuatro: Manila, 13 de febrero 1755. Firman: el Marqués de Montecastro y otros muchos. — En la última pág., decreto del General Arandia, fecha 17 de febrero de 1755, aprobando las *Reglas* de referencia.

Ejemplar que fué de MEDINA, **muy raro**, descrito en su *Imprenta en Manila*, núm. 254.

### Compañía de Filipinas.

644. REAL CEDULA de ereccion de la Compañía de Filipinas, de 10 de Marzo de 1785. *Madrid*, Ibarra, [1785.] En folio; piel. Pesetas 40

Págs.: 2 s. n. + 57 (y la v. en b.). Precede á la portada una hoja con las armas de España.

645. — Id., íd. *Cádiz*, Juan Jiménez Carreño, calle de San Miguel, 1785. En fol.; piel nueva. Pesetas 300

Hojas: 57; con reclamos marginales. Gran escudo de armas Reales en la port. Edición **rarísima**, no citada por ningún bibliógrafo, y de la que no tenemos noticia que exista ningún ejemplar en las bibliotecas públicas.

# ORDENANZAS

DE LA

# COMPAÑIA DE COMERCIO,

*QVE SE HA FORMADO*

EN ESTA CIVDAD DE MANILA

*BAJO DEL PATROCINIO*

DE NVESTRA SEÑORA

# DEL ROSARIO,

Y

# DE LA PROTECCION

# DE SV MAGESTAD,

Y EN SV REAL NOMBRE,

DE LA DE EL MVY ILLVSTRE SEÑOR D. PEDRO MANVEL DE Arandia, y Santeſtevan, Cavallero Profeſſo del Orden de Calatrava, Gentil-hombre de Camara de entrada del Rey de las dos Sicilias, Mariſcal de Campo de los Exercitos de ſu Mageſtad, Capitan del Regimiento de ſus Reales Guardias Eſpañolas de Infanteria, de ſu Conſejo, Governador, y Capitan General de eſtas Islas Philipinas, y Preſidente de ſu Real Audiencia.

*Impreſſas en el Collegio, y Vniverſidad del Señor Santo Thomas de Manila, por Thomas Adriano, Año de 1755.*

646. FORONDA (Valentín de). Miscelánea ó coleccion de varios discursos en que se tratan los asuntos siguientes: 1.º Lo honrosa que es la profesion del Comercio. 2.º Utilidad de la Compañía de Filipinas... *Madrid,* por Benito Cano, 1787. En 8.º; piel, cortes rojos. Pesetas 60

Cada uno de los discursos tiene paginación separada.—El buen éxito que alcanzó este libro, hizo que se volviera á imprimir en 1703. La disertación sobre la «Compañía de las Indias Orientales» es curiosa é importante.

647. COMPAÑIA DE FILIPINAS. Real Cedula de S. M. y Señores del Consejo en que se autoriza á la Real... para poner en circulacion trece mil y trescientos vales de á trescientos pesos cada uno. *Madrid,* Imp. de la V.da de Marín, 1791. En fol.; cartón. Pesetas 80

Págs.: 8 s. n.—Escudo de armas en la portada.

648. PRAGMATICA-SANCION en fuerza de ley por la cual se prohibe la introduccion en el Reyno de las Muselinas, y de otros generos de algodon de Asia por diverso medio ó conducto que el de la Compañía de Filipinas, á la que se reintegra el privilegio exclusivo que le estaba concedido para introducir ella sola y vender por mayor dichos generos en la conformidad que se previene. *Madrid,* V.da é hijo de Marín, 1793. En folio. Pesetas 80

Hojas: 4 s. n.

649. COMPAÑIA DE FILIPINAS. Nueva Real Cedula de la..., de 12 de Julio de 1803. *Madrid,* V.da de Ibarra, [1803.] En fol.; tafilete rojo con filetes dorados. Pesetas 30

Págs.: 4 s. n. + 44 + 4 s. n.

El Gobierno de la Metrópoli hizo cuanto pudo por proteger á aquella poderosa empresa, la cual acabó por sucumbir á causa del escaso ambiente favorable á ella que hubo en Filipinas.

650. DICTAMEN de la Comision de Comercio acerca de los privilegios de la Compañía de Filipinas. *Madrid,* Imp. que fué de Fuentenebro, 1820. En 4.º; rústica. Pesetas 30

Págs.: 15 (y la v. en b.).

651. ACLARACION necesaria para la buena inteligencia de las tres indicaciones del Sr. Diputado D. Agustín Rodríguez

Baamonde, sobre la Compañía de Filipinas, hechas á las Cortes. *Madrid*, Imp. de Collado, 1820. En 4.°; rúst. Pesetas 25

Págs.: 77 (y la v. en b.).

652. MUNARRIZ (José). Suplemento al «Correo Universal de Literatura y Política», ó refutacion de sus números 1.° y 2.° en lo relativo á la Compañía de Filipinas. *Madrid*, Imp. de Ibarra, 1820. En 4.°; piel fina. Pesetas 10

Págs.: 32.—El autor defiende á la Compañía.

653. JUNTA general de accionistas de la Compañía de Filipinas celebrada en 16 de Diciembre de 1820. *Madrid*, Imprenta de M. Repullés, 1821. En 4.°; rústica. Pesetas 10

Págs.: 77 (y la v. en b.).

654. REPRESENTACION de los accionistas de la Compañía de Filipinas á las Cortes en 1820. *Madrid*, Imp. de Repullés, 1821. En fol.; rústica. Pesetas 20

Hojas: 2.

655. EXPOSICION dirigida á las Cortes por la Junta de gobierno de la Compañía de Filipinas acompañada de la consulta hecha á varios jurisconsultos y de los dictamenes de estos, acerca del derecho que tienen los accionistas. *Madrid*, Imp. de Repullés, 1821. En 4.°; rústica. Pesetas 20

Págs.: 2 s. n. + 18 + 51 hojas con numeraciones varias, según los documentos.

656. [COMPAÑÍA DE FILIPINAS.] *(Acción núm. 11.007 de 250 de á quince reales de vellón.)* 1 hoja. Pesetas 30

Grabada en acero; bella composición en la que se ve á España con dos jóvenes que representan las Indias y los atributos de la Industria y del Comercio.

Esta es una de las acciones con que la Real Compañía de Filipinas, interesó al Cuerpo de los cinco gremios mayores de Madrid.

657. COMPAÑÍA de las mensajerías marítimas. Agencia de Manila. Precios de pasaje y noticias útiles á los pasajeros. *Manila*, Tip. de «La Oceanía Española», 1883. En 8.°; rústica. Pesetas 5

Págs.: 8.—Línea de vapores franceses.

658. COMPAÑÍA general de Tabacos de Filipinas. Memoria leída en la Junta general ordinaria de 15 de Enero de 1883. *Barcelona*, Sucesores de N. Ramírez y Comp., 1883. En 4.° mayor; rústica. Pesetas 5

Págs.: 21 (y la v. en b.).

659. — Estatutos y Reglamento de la..., Sociedad anónima domiciliada en Barcelona. *Barcelona*, Sucesores de N. Ramírez y Comp., 1881. En 4.°; holandesa. Pesetas 5

Págs.: 104.

**Compañía de los Tranvías de Filipinas.**

660. ZÓBEL DE ZANGRÓNIZ (J.), filipino. Tranvías de Manila y anexos. *Manila*, Imp. de Ramírez y Giraudier [1884]. En fol.; rústica. Pesetas 25

Págs.: 15 s. n. (y la v. en b.). — Informe sobre las cinco líneas de tranvía de Manila, más el ramal de Tondo al Murallón, seguido de dos pliegos de condiciones.

661. COMPAÑÍA DE LOS TRANVÍAS DE FILIPINAS. Memoria y Estatutos. *Madrid*, Imp. de Fortanet, 1885. En 4.°; rústica. Pesetas 10

Págs.: 54; con un plano.

662. — Id., id. *Manila*, Imp. de la Rev. Mercantil, 1886. En folio; rústica. Pesetas 10

Pág.: 19 (y la v. en b.) + 2 s. n.

663. — Memoria de la Junta de accionistas, leída en la sesión de 26 de Junio de 1887. *Madrid*, Imp. de Fortanet, 1887. En 4.°; rústica. Pesetas 10

Págs.: 13 (y la v. en b.).

664. — Memoria presentada á la Junta general de accionistas, en sesión de 24 de Junio de 1888. *Madrid*, M. G. Hernández, 1888. En 4.°; rústica. Pesetas 10

Págs.: 15 (y la v. en b.).

665. — Id., id. en sesión de 16 de Junio de 1889. *Madrid*, M. G. Hernández, 1889. En 4.°; rústica. Pesetas 10

Págs.: 17 (y la v. en b.).

666. COMPAÑÍA DE LOS TRANVÍAS DE FILIPINAS. Acta de la sesión celebrada por la Junta general extraordinaria de la... *Madrid*, Tip. del Asilo de Huérfanos, 1890. En 4.°; rústica. Pesetas 8

Págs.: 19 (y la v. en b.).

667. — Estatutos que han de regir desde 1.° de Enero de 1891. *Manila*, Chofré y Comp., 1890. En 4.° mayor; rústica. Pesetas 10

Págs.: 31 (y la v. en b.).

668. — Memoria presentada á la Junta general de accionistas en sesión de 15 de Junio de 1890. *Madrid*, Imp. del Asilo de Huérfanos, 1890. En 4.°; rústica. Pesetas 8

Págs.: 19 (y la v. en b.).

669. — Dictamen emitido por la Comisión nombrada en la reunión de accionistas de 14 de Junio de 1891, para examinar la contabilidad. *Madrid*, Tip. de S. Navas, 1891. En 4.°; rústica. Pesetas 8

Págs.: 20. — Véase el número siguiente.

670. — Refutación al dictamen emitido por la Comisión nombrada en reunión particular de accionistas celebrada en Madrid. *Manila*, Ramírez y Comp., 1891. En 4.° may.; rústica. Pesetas 15

Págs.: 45 (y la v. en b.); con dos estados.

671. — Memoria presentada á la Junta general de accionistas en 23 y 28 de Marzo de 1892. *Manila*, Tip. de Ramírez y Comp., 1892. En 4.°; rústica. Pesetas 12

Págs.: 19 (y la v. en b.); con dos estados.

672. — Id., id. en sesiones de 8 y 16 de Marzo de 1893. *Manila*, Tip. de Ramírez y Comp., 1893. En 4.°; rústica. Pesetas 10

Págs : 27 (y la v. en b.).

673. — Id., id. en sesión de 26 de Marzo de 1894. *Manila*, Imprenta de Ramírez y Comp., 1894. En 4.°; rústica. Ptas. 8

Págs.: 43 (y la v. b.); con tres estados.

674. — Id., id. en Junta general de accionistas celebrada en 30 de Marzo de 1897. *Manila*, Chofré y Comp., 1897. En 4.°; rústica. Pesetas 8

Págs.: 27 (y la v. en b.); con tres estados.

**Compañía de la Paragua.**

675. PROYECTO de colonización en la Isla de la Paragua y de formación de una compañía para explotar las riquezas de dicha Isla. *Manila*, Imp. Chofré y Comp., 1891. En 4.°; piel nueva. Pesetas 30

Como trabajo precursor de la formación de una Compañía de colonización de la Paragua, debe consultarse la obra del Sr. CANGA-ARGÜELLES, *La Isla de la Paragua*. Madrid, 1888.

676. ANTECEDENTES y bases para conocer el fin, utilidad... que constituye el objeto de la Compañía Anónima de explotación de la Isla de la Paragua. *Manila*, Ramírez y Comp., 1892. En 8.°; rústica Pesetas 20

Págs.: 77 (y la v. en b.); con dos mapas.

## Chinos.

677. RICAFORT (Mariano), Capitán general de Filipinas. *(Texto:)* Habiendo prevenido por superior decreto de 6 de Abril del año próximo pasado... *(Reglas para el domicilio y residencia de los chinos, dictadas en 1.° de septiembre 1830.)* [*Sampáloc*, 1830.] En fol.; piel nueva. Pesetas 80

Hojas: 6 s. n. Papel de arroz.—*Raro.*

678. REGLAMENTO de emigración asiática de Macao. 1872. *Habana*, Imp. de C. Ladreda, 1872. En 4.°; piel. Pesetas 20

Págs.: 24.—Interesa á los filipinistas.

679. RELACION nominal de los chinos deudores de la capitacion personal correspondiente á los presupuestos que se mencionan, cuya busca y captura se interesa. *Manila*, [S. p. d. i.] 1882. En 4.°; rústica. Pesetas 10

Publicación del Gobierno civil de Manila.

680. LOS CHINOS en Filipinas. Males que se experimentan actualmente y peligros de esa creciente inmigracion. *Manila*, Imp. de «La Oceanía Española», 1886. En 4.° Pesetas 10

Págs.: 132 en junto.—Compilación de artículos publicados en *La Oceanía Española*.

681. JORDANA Y MORERA (Ramón). La inmigración china en Filipinas. *Madrid*, M. G. Hernández, 1888. En 4.° Pesetas 3

Págs.: 48.

682. ORDÁS (Federico). Los chinos fuera de China, y antagonismos de razas. *Habana*, A. Miranda y Comp.ª, 1893. En 8.°; rústica. Pesetas 10

Págs.: 102 + 1 hoja de índice.

683. COMENGE (Rafael). Cuestiones filipinas. Los Chinos. (Estudio social y político.) *Manila*, Chofré y Comp.ª, 1894. En 4.°; tela. Pesetas 20

Págs.: 470.—El Gobierno de la Colonia le compró casi toda la edición.

## Exposiciones.

### Universal de París, en 1867.

684. CATÁLOGO de los productos de las Islas Filipinas, que se remiten á la Exposición Universal de París de 1867. *Manila*, Imp. de Ramírez y Giraudier, 1866. En 4.°; rústica. Pesetas 50

Págs.: 87 (y la v. en b.).

685. ORELLANA (Francisco J.). La Exposicion Universal de París en 1867, considerada bajo el aspecto de los intereses de la produccion española en todos sus ramos de Agricultura, Industria y Artes. *Barcelona*, Manero, 1867. En folio; holandesa. Pesetas 50

Págs.: 599 (y la v. en b.). + 1 hoja (erratas) + 2 (índice). Port. y anteport. á dos tintas.

En este interesante libro, en el cual se estudia concienzudamente el aspecto de los intereses de la producción de España y sus colonias, aparece una lista de las recompensas acordadas á los expositores filipinos.

### Universal de Viena.

686. EXPOSITION UNIVERSELLE a Vienne en 1873. Catalogue général de la Section Espagnole, publié par le Comisariat d'Espagne. *Vienne*, 1873. En 4.°; holandesa. Pesetas 30

Págs.: 230.—Contiene lo enviado por Filipinas.

**Universal de Filadelfia.**

687. Catalogue memoir of a collection of forestal productiones exhibited by the general Inspection of Woods and Forest of the Philippines islands at the Universal Exposition of Philadelphia. U. S. A. *Manila*, Imp. de la Rev. Mercantil, de J. de Loyzaga y Comp., 1875. En 4.°, rúst. Pesetas 80

Págs.: 46; con dos mapas.

688. MEMORIA-CATALOGO de la coleccion de productos forestales, presentada por la Junta general de Montes de Filipinas en la Exposicion Universal de Filadelfia. *Manila*. Imp. de la Rev. Mercantil, 1875. En 4.°; rústica. Pesetas 60

Págs.: 48; con dos mapas.

**Colonial de Amsterdam.**

689. EXPOSICION COLONIAL de Amsterdam. Subcomision de Filipinas. *Manila*, Tip. de «La Oceanía Española», 1882. En 4.°; rústica. Pesetas 10

Págs.: 6 s. n. + 7 (y la v. en b.); con dos estados plegados.

690. — Catálogo correspondiente á las provincias ultramarinas de España, publicado por la Comisión Central española. *Madrid*, Tip. de «El Correo», á cargo de F. Fernández, 1883. En 4.°; holandesa. Pesetas 15

Págs.: 382.—Filipinas tuvo brillante representación.

**General de Filipinas en Madrid.**

691. EXPOSICION GENERAL DE LAS ISLAS FILIPINAS. Comisaría Regia. [*Madrid*, 1886.] Pesetas 5

Un pliego de 2 hojas que contiene la circular de 28 de Agosto, dictada por D. Víctor BALAGUER.

692. — Id., íd. 1887. *Madrid*, M. Tello, 1886. En 4.°; rústica. Pesetas 8

Págs.: 47 (y la v. en b.). Este fué el *Programa*, que lo firman: Víctor BALAGUER, presidente, y Julio GARCÍA DEL BUSTO, como secretario.

693. EXPOSICIÓN GENERAL DE LAS ISLAS FILIPINAS. Circulares de las Sub-Comisiones 1.ª y 5.ª para la recolección de objetos. *Manila,* Imp. de M. Pérez, hijo, 1886. En 4.°; rústica. Pesetas 12

694. — Catálogo de la... *Madrid,* Tip. de R. Fé, 1887. En 4.°; tela. Pesetas 25

Págs.: VIII + 732. Con dos fototipias y tres mapas, uno de ellos por separado.

En la 1.ª parte van los documentos oficiales; en la 2.ª, una reseña geográfica del Sr. Ferreiro; en la 3.ª, una reseña histórica, y la 4.ª la constituye el catálogo. Por vía de apéndice va un inventario bibliográfico de la notable colección de *corridos* que presentó el Sr. Barrantes, la cual fué adquirida por el que esto escribe.

695. — Catálogo de los objetos remitidos á... sobre Instrucción pública del Archipiélago. *Manila,* Imp. de Enrique Bota, 1887. En 8.° oblongo; holandesa. Pesetas 40

696. — GUÍA. *Madrid,* Imp. de R. Fé, 1887. En 4.°; rúst. Ptas. 5

Págs.: 58 en junto; con un plano de la Exposición y dos fototipias.

697. — [Lista de los expositores premiados.] *Madrid,* Imp. de los hijos de J. A. García. [1887] Gran fol.; rama. Ptas. 50

Págs.: 4, impresas á 4 cols.; en la última un grabado que representa la forma en que se beneficia el abacá. Esta publicación fué un obsequio que el *Correo de España* hizo á sus suscriptores, y que fué impreso en papel fabricado en Madrid con el bagazo del abacá.

698. — Colección de artículos publicados en *El Globo*, diario ilustrado, político y literario. *Madrid,* Est. tip. de «El Globo», 1887. En fol.; rústica. Pesetas 10

Págs.: 220; con una lámina tirada aparte y 34 grabados intercalados en el texto. Es uno de los libros más interesantes publicados con motivo de la Exposición. Contiene artículos muy notables sobre Geología, Historia Natural, Antropología, Lingüística, etc., etc.

699. FLÓREZ HERNÁNDEZ (Antonio) y PIQUER Y MARTÍN CORTÉS (Rafael). Crónica de la Exposición general de Fili-

pinas. Estudio crítico-descriptivo. *Madrid*, M. G. Hernández, 1887. En 8.°; rústica. Ptas. 15

Págs.: 184 en junto. — Lo más curioso de este libro es una poesía en lengua *Igorrote*, por I. ALZATE, que lleva al final.

700. TAVIEL DE ANDRADE (Enrique). Historia de la Exposición de las Islas Filipinas en Madrid el año de 1887... y un compendio de la historia de las Marianas, Carolinas y Palaos, su producción, importación y exportación. *Madrid*, Imp. de U. Gómez y Pérez, 1887. 2 tomos en 4.°; rústica. Pesetas 20

**Universal de París, en 1889.**

701. PARDO DE TAVERA (Dr. T. H.), filipino. Catálogo-Memoria de la Exposición de productos de las Islas Filipinas, por el Delegado representante de la Cámara de Comercio de Manila... *París*, Imp. V.ᵉ Goupi et Jourdan, 1889. En 4.°; rústica. Pesetas 40

**Regional Filipina.**

702. EXPOSICIÓN REGIONAL FILIPINA. Se inaugurará el 23 de Enero de 1895... *Manila*, Imp. y Litog. Partier, [1894?] Pesetas 200

Magnífico cartel anunciador que mide 1ᵐ,15 de ancho, por 2ᵐ,00 de alto, tirado á varias tintas y montado sobre tela. La composición está inspirada en el cuadro de Juan LUNA, *España conduciendo á Filipinas por el camino del Progreso.*

703. AVILÉS (Angel). Discurso en el solemne acto inaugural del Certamen... *Manila*, Est. tip. de Ramírez y Comp., 1895. En 4.°; rústica. Pesetas 3

Págs.: 15 (y la v. en b.).

704. EXPOSICIÓN... Manila 23 Enero 1895. *Manila*, Partier, [1894.] En 8.°; holandesa. Pesetas 5

Págs.: 36, con la cubierta al cromo.

705. CATÁLOGO de los objetos presentados en la Exposición regional... *Manila*, Tip. Chofré y Comp., 1896. En 4.°; rústica. Pesetas 40

Págs.: 2, s. n. + XLVIII + 542 + 34.

**Exposición particular en Iloilo.**

706. CATÁLOGO de los objetos de producción bisaya presentados en la Exposición del mes de Agosto de 1896. *(En la cubierta*: Exposición de «El Porvenir.») *Iloilo*, [Imp. de «El Porvenir de Bisayas», 1896.] En 4.°; rústica. Pesetas 40

Págs.: 11 (y la v. en b.).

## Industrias.

707. LANDE (M. de la). Arte de hacer el papel segun se practica en Francia, Holanda, China y Japon, traducido por Don Miguel Gerónimo Suarez y Nuñez. *Madrid*, por Pedro Marín, 1778. En 4.°; piel antigua, filetes. Pesetas 60

Se incluye este título por via de información, para el curioso que quiera saber cómo se fabricaba el papel de arroz (vulgo de China), tan común en Filipinas durante tantos años.

708. SOLER (Cayetano). Sobre Industria y Comercio en Nueva España, Goatemala, Chile é Islas Filipinas. *Madrid*, 1798. En folio; rústica. Pesetas 50

Págs.: 4.—La firma del autor consta al final del escrito.

709. MONFORT (Francisco). Apuntes para la propagacion y mejora de la Industria de la seda y de las ventajas que ofrece la morera multicaule ó filipina. *Zaragoza*, Imp. de Roque Gallifa, 1842. En 4.°; rústica. Pesetas 20

Pgs.: 27 (y la v. en b.).

710. — Apuntes sobre la Industria de la seda, morera filipina y los gusanos trevoltinos. 2.ª edicion. *Zaragoza*, Imp. de Roque Gallifa, 1844. En 4.°; rústica. Pesetas 20

Págs.: 39 (y la v. en b.).

711. ROSSI (J. M.). Tratado teórico-práctico para criar los gusanos de seda y verificar la plantacion de la morera filipina. *Madrid*, Comp. Tipográfica, 1843. En 4.°; rúst. Pesetas 20

712. INFORME dado en Marzo de 1869 á la Sociedad Cántabro-Filipina del Mancayan. *Manila*, Ramírez y Giraudier, 1869. En 4.°; rústica. Pesetas 30

Págs.: 20.—Subscrita por Joaquín de Prat y Víctor Ruiz, que fueron á inspeccionar los trabajos de las minas de Mancayan.

713. MEMORIA leída en la Junta general de accionistas de la Sociedad Cantabro Filipina de Mancayan el 28 de Abril de 1871. *Manila*, Imp. de la Rev. Mercantil, 1871. En 4.° mayor; rústica. Pesetas 30

Págs.: 20.—Industria minera.

714. LAHERA (Ignacio). Memoria sobre el pasado, presente y porvenir de la industria azucarera en nuestras posesiones de Ultramar y en la Península. *Madrid*, Imp. de M. Tello, 1872. En 4.°; rústica. Pesetas 25

Págs.: 54.—Contiene interesantes datos sobre cultivo de la caña y fabricación de azúcar en Filipinas.

715. JORDANA Y MORERA (Ramón). Memoria sobre la producción de los Montes públicos de Filipinas en el año económico de 1871-72. *Madrid*, M. Minuesa, 1874. En 4.°; rústica. Pesetas 12

Págs.: 62.

716. — Idem íd., 1873-74. *Madrid*, Imp. de M. Minuesa, 1876. En 4.°; rústica. Pesetas 12

Págs.: 141 (y la v. en b.).

717. — Idem, íd., 1874-75, 1875-76. *Madrid*, 1879. En 4.°; rústica. Pesetas 15

718. GUTIÉRREZ CREPS (Francisco). Memoria sobre el cultivo, beneficio y comercio del azúcar. *Manila*, Imp. de «El Oriente», 1877. En 4.°; rústica. Pesetas 30

Págs.: 69 (y la v. en b.). Esta obra fué premiada con medalla de oro por la Sociedad económica de Amigos del País de Filipinas, con lo cual queda excusado todo comentario.

719. — Idem íd., *Manila*, Celestino Miralles, 1878. En 4.°; rústica. Pesetas 25

Págs.: 49 (y la v. en b.).

720. OPÚSCULO sobre las minas de Sugud. *Manila*, Ramírez y Giraudier, 1877. En folio; rústica. Pesetas 30

Págs.: 20; con tres mapas plegados al final. Lleva una interesante *Memoria* sobre la industria minero carbonífera y el porvenir de Filipinas.

721. VIDAL Y SOLER (Domingo). Manual del maderero en Filipinas. *Manila*, Imp. de la Rev. Mercantil, 1877. En 4.°; holandesa. Pesetas 40

Págs.: XIII + 1 s. n. + 304. Obra utilísima, que, además de obedecer á un plan perfectamente madurado, contiene la legislación sobre Montes vigente en Filipinas.

722. ISLA DE CEBÚ. Minas de Compostela. Documentos oficiales referentes á las mismas. *Manila*, Ramírez y Giraudier, 1878. En 4.°; piel nueva. Pesetas 15

Págs.: 16. Entre los documentos figura «Propiedades ó caracteres físicos del combustible».—Véase el número siguiente.

723. MEMORIA descriptiva de las minas de carbón de Compostela. *Manila*, Est. tipo-lit. del «Diario de Manila», 1897. En 4.° mayor; rústica. Pesetas 25

Págs.: 25 (y la v. en b.); con tres planos litografiados.

724. ABELLA Y CASARIEGO (Enrique). Ligera reseña de la Minería en las Islas Filipinas. *Madrid*, Imp. de Tello, 1883. En 4.°; rústica. Pesetas 8

Págs.: 15 (y la v. en b.).

725. CUESTA Y CARDENAL (Abelardo). Memoria sobre el beneficio del abacá, á máquina. *Manila*, Imp. de la «R. Mercantil», 1887. En 12.°; rústica. Pesetas 30

Págs.: 28, con dos hojas litográficas, en cuyas figuras se reproduce la maquinaria.

726. THE PHILIPPINES Mineral Syndicate. Limited. *(Prospecto de la...)*. [*Manila*,] R. Mercantil. [1893]. En 4.° mayor; rústica. Pesetas 5

## Moneda y Cambios.

727. GODÍNEZ Y ESTEBAN (Francisco), filipino. La moneda y los cambios en Filipinas. Memoria presentada á la Cámara de Comercio de Manila, por su presidente... *Manila*, Imp. de Chofré y Comp., 1888. En 4.°; rústica. Pesetas 40

Págs.: 31 (y la v. en b.).

728. — Ponencia presentada á la Comisión gestora del canje de la moneda mexicana en Filipinas. *Madrid*, Tip. de Fortanet, 1894. En 4.°; rústica. Pesetas 20

Págs.: 25 (y la v. en b.).

729. — Memoria sobre las disposiciones que deben adoptarse para regularizar la situación monetaria en las Islas Filipinas y el giro entre aquellas posesiones y la Península. *Madrid*, L. Aguado, 1894. En 4.°; rústica. Pesetas 10

Págs.: 23 (y la v. en b.).

730. POZO Y BRESÓ (J.). Resumen monetario histórico. *Manila*, Chofré y Comp., 1895. En 8.°; rústica. Pesetas 12

Págs.: IX (y la v. en b.) + 102 + 4 s. n.

731. ROMERO Y PÉREZ (Evaristo). Informe sobre el estado de los cambios. *Manila*, Imp. de la «Rev. Mercantil», 1896. En 8.°; rústica. Pesetas 12

Págs : 32.

## Real Sociedad Económica de Amigos del País.

732. MEMORIA que en cumplimiento de la Real circular de 17 de Diciembre de 1832... dirige la Real Sociedad... *Manila*, Imp. de J. M. Dayot, por T. Oliva, 1833. En 4.°; holandesa. Pesetas 20

Págs.: 23 (y la v. en b.); con un estado plegado al final. Documento interesante para la historia de esta Sociedad.

733. NOTICIA del origen y hechos notables de la Real Sociedad... según sus actas y documentos oficiales. *Manila*, Imp. del «Boletin Oficial», 1855. En fol.; rústica. Pesetas 20

Págs.: 12 en junto.—Interesante folleto en el que se manifiesta los importantes servicios que ha prestado al pais esta ilustrada Corporación.

734. — Id., id. *Manila*, Imp. de Ramírez y Giraudier, 1860. En 4.° mayor; holandesa. Pesetas 18

Págs.: 18.

735. ESTATUTOS de la Real Sociedad... *Manila*, Imp. de Amigos del País, 1862. En 8.°; rústica. Pesetas 15

Págs. 51 (y la v. en b.).

736. — Id., id. *Manila*, Imp. de Ramírez y Giraudier, 1864. En 8.°; pasta. Pesetas 12

Págs.: 51 (y la v. en b.).

737. — Id., id. *Manila*, Imp. de Amigos del País, 1869. En 8.°; rústica. Pesetas 12

Págs.: 51 (y la v. en b.).

738. — Id., id. *Manila*, Plana y Comp., 1880. En 4.°; rústica. Pesetas 10

Págs.: 44 en junto.

739. KEYSER Y MUÑOZ (Antonio). Medios que el Gobierno y la Sociedad Económica de Amigos del País... pueden emplear para obtener el desarrollo de la Agricultura. *Manila*, Imp. de Sto. Tomás, 1869. En 4.°; rústica. Pesetas 12

Págs.: 55 (y la v. en b.).—Es muy interesante el indice de la legislación relativa á la Agricultura desde 1513 á 1867.

740. MEMORIA del Secretario de la Real Sociedad... leida en la sesion ordinaria el 9 de Enero de 1877. *Manila*, Establecimiento tip. Plana y Comp., 1877. En 4.°; holandesa. Pesetas 10

Págs.: 42 + 1 estado plegado.—La subscribe D. Francisco de Mas y Otzet.

741. MEMORIA de los trabajos realizados por la Real Sociedad... en el bienio de 1879-80, leída por el socio Secretario. *Manila*, Plana y Comp., 1881. En 4.°; holandesa. Ptas. 8

Págs.: 46.—La subscribe D. Fernando BENÍTEZ.

742. RESUMEN de las tareas de la Real Sociedad durante el período de 1881 á 1885. *Manila*, M. Pérez, hijo, 1886. En 4.°, holandesa. Pesetas 6

Págs.: 172 + 2 s. n.—Subscribe este trabajo D. Arturo de MALIBRÁN y MARTINÓN.

[Véase en GRANDES PUBLICACIONES, el *Boletín* de esta Sociedad, número 108.]

## Tabaco.

743. CARRERO (Alfonso). Memoria sobre el embarque de tabacos, mandado ejecutar por el llamado Gobierno Constitucional. *Sevilla*, Imp. de la Ciudad, [1823?] En 12.°; rústica. Pesetas 12

Págs.: 52.

744. ALVAREZ (Manuel). Un pensamiento de Administración de la Renta del Tabaco. *Madrid*, Imp. de B. Lamparero, 1844. En 4.° mayor; rústica. Pesetas 60

Págs.: 130 + 2 (erratas), con gran profusión de estados plegados, formularios de cargo y data y modelos. Esta obra se ocupa con extensión de los tabacos de Filipinas, especialmente de los de Cagayán é Igorrote, y del modo de aplicar los tabacos filipinos á las labores, y de llevar su cuenta.

745. FELIP (Victoriano). Apuntes sobre los tabacos... *Madrid*, Imp. de M. Minuesa, 1853. En 4.°; rústica. Pesetas 12

Págs.: 27 (y la v. en b.).—Dedica algunas al tabaco filipino.

746. — El tabaco. Su historia. Su estancamiento... su cultivo... etc., etc. *Madrid*, Imp. de Fortanet, 1854. En 4.°; rúst. Pesetas 35.

Págs : 306 + 1 s. n. (y la v. en b.) de índice.—Entre otros son muy importantes los datos que contiene respecto á la forma en que deben ser tratados los tabacos filipinos para sacar de ellos todo el mejor partido posible.

747. SUPERINTENDENCIA SUBDELEGADA DE HACIENDA DE FILIPINAS. *(Circular sobre elaboración de cigarros puros, á fin de que las manufacturas llenen los deseos del consumidor y eleven los productos del ramo.)* [*Manila*, 1854.] Pesetas 40

Págs.: 2 escritas + 2 en blanco.

748. ASENSIO (Manuel). Reflexiones y cálculos sobre la renta del tabaco, ó conocimientos de los distintos valores de esta planta segun sus clases y procedencias. *Madrid*, Imp. de Fortanet, 1856. En 4.°; rústica. Pesetas 10

Págs.: 61 (y la v. en b.); con varios estados plegados.

749. REFLEXIONES y cálculos sobre el desestanco del tabaco. Segunda edición. *Habana*, Imp. del Gobierno, 1879. En 4.°; rústica. Pesetas 10

Págs.: 60 y una tabla comparativa. El autor de esta interesante Memoria, es D. Manuel ASENSIO, guarda almacén de efectos estancados (que fué) de la Aduana de Cádiz. Contiene datos sobre los tabacos de Filipinas. Esta obra viene á ser á manera de refundición de la anteriormente citada.

750. MERCADER Y SARTORIO (Luis). Memoria sobre las ventajas del tabaco filipino para el consumo de la Península. *Madrid*, Imp. de Fortanet, 1859. En 4.°; piel. Pesetas 20

Págs.: 26 + hoja b. Esta Memoria fué presentada en 1857.

751. ZARAGOZA (Rafael), aforador mayor y jefe de la Comisión aforadora. Cartilla agraria para el cultivo y beneficio del tabaco en Filipinas. *Manila*, Imp. del Colegio de Santo Tomás, 1859. En 4.°; holandesa. Pesetas 50

Págs.: 36.

752. JIMENO AGIUS (José). Memoria sobre el desestanco del tabaco en las Islas Filipinas. *Binondo*, Bruno G. Moras, 1871. En 4.°; rústica. Pesetas 20

Págs.: 44.—Es un trabajo que en su tiempo fué muy aplaudido por la prensa de Manila.

753. — Id., id. *Madrid*, J. Conde, 1878. En 4.°; rúst. Ptas. 15

Págs.: 81 (y la v. en b.).

754. JUICIO DE LA PRENSA DE MANILA acerca de la Memoria del Sr. Intendente sobre el desestanco del tabaco filipino. *Manila*, Imp. de la Rev. Mercantil, 1871. En 4.°; rústica. Pesetas 15

Págs.: 84.—Alaba grandemente el trabajo del Sr. J. Agius.

755. RUIZ DE LA ESCALERA Y ORAA (Toribio). El desestanco del tabaco en Filipinas: dos pensamientos iguales: el propuesto al Gobierno por D. José Jimeno Agius, actual Intendente de Filipinas, en 1.° de Marzo de 1871, y el indicado al Gobierno Provisional en 18 de Noviembre de 1868 por... *Bilbao*, J. E. Delmas, 1871. En 4.°; holandesa. Pesetas 30

Págs.: 2 s. n. + 29 (y la v. en b.).—El Autor demuestra que el Sr. Jimeno Agius le plagió absolutamente un proyecto que aquél había mandado al Gobierno en 1868.

756. GARCÍA LÓPEZ (Rafael), organizador de la Escuela de Agricultura de Manila. Manual para el cultivo y beneficio del tabaco en Filipinas. *Madrid*, C. Moliner, 1875. En 4.° mayor; rústica. Pesetas 12

Págs.: 133 + 1 hoja de índice.

757. GARCÍA DE TORRES (Juan). El tabaco: consideraciones sobre el pasado, presente y porvenir de esta renta. *Madrid*, Imp. de J. Noguera, 1875. En 4.° mayor; rúst. Ptas. 12

Págs.: 184.—Se ocupa con bastante extensión del de Filipinas y del sistema administrativo que allí regía.

758. — El arriendo de los tabacos filipinos. *Madrid*, Tipografía Montoya y Comp., 1881. En 4.°; rústica. Pesetas 20

Págs.: 4 s. n. + 171 (y la v. en b.).

759. GOVANTES (F. M. de). Cartilla sobre el cultivo del tabaco. *Manila*, Imp. del Oriente, 1876. En 12.°; rúst. Ptas. 10

Págs.: 20.

760. GIRONA (Manuel), senador del Reino. Desarrollo de la proposicion de ley para la mejora de la renta de tabacos, presentada al Senado... *Barcelona*, Tip. de N. Ramírez y Comp., 1879. En 4.°; rústica. Pesetas 10

Págs.: 77 (y la v. en b.).

761. MOSQUERA Y GARCÍA (Francisco). Memoria sobre el tabaco de Filipinas. *Madrid*, Imp. de A. J. Alaria, 1880. En 4.°; rústica. Pesetas 12

Págs.: 78 en junto.

762. — Id., id., 2.ª edición. *Madrid*, Imp. de A. J. Alaria, 1880. En 4.°; rústica. Pesetas 10

Págs.: 75 (y la v. en b.) + 1 de índice (y la v. en b.).

763. — Apéndice á la Memoria sobre el tabaco de Filipinas. *Madrid*, Imp. de A. J. Alaria, 1884. En 4.°; rústica. Pesetas 10

Págs.: 24.

764. — Del cultivo del tabaco en España y del estanco. *Madrid*, Imp. de Fortanet, 1887. En 4.°; rústica. Pesetas 10

Págs.: 21 (y la v. en b.).

765. — El arriendo del monopolio de la fabricación y venta del tabaco. *Madrid*, Imp. de Fortanet, 1889. En 4.°; rústica. Pesetas 10

Págs.: 24.

766. RECUR (Carlos). El tabaco filipino. *Madrid*, Imp. de Fortanet, 1880. En 4.°; rústica. Pesetas 8

767. HARKEMA (E.). Le comerce en tabacs de Java, Sumatra, Manila, Hollande, a Amsterdam, pendant l'année 1884. En 4.°; rústica. Pesetas 12

768. GÓMEZ FLORES (Emilio), ingeniero agrónomo. El Tabaco. *Madrid*, Imp. de M. G. Hernández, 1889. En 4.°; piel nueva. Pesetas 10

Págs.: 155 (y la v. en b.) + 3 (de índice); con profusión de grabados intercalados en el texto.

769. ATIENZA Y SIRVENT (Melitón). Cultivo y beneficio del tabaco en España y en Ultramar. *Madrid*, Imp. Sucesores de Cuesta, 1890. En 4.° mayor; rústica. Pesetas 5

Págs.: 64; con 18 grabados intercalados en el texto.

# CIENCIAS

## Etnografía.

770. BLUMENTRITT (F.). El estudio geográfico y etnográfico y la juventud del Imperio alemán, del Austria Occidental y de la Suiza alemana. *Manila*, Imp. de Santa Cruz, 1889. En 4.°; piel. Pesetas 12

Págs.: 14. — Escrito expresamente para ser publicado en Filipinas.

771. — Las razas del Archipiélago Filipino. *Madrid*, Imp. de Fortanet, 1890. En 4.°; rústica. Pesetas 12

Págs.: 70; con un mapa en colores, tirado aparte. Contiene «Vademecum etnográfico de Filipinas» + «Las razas indígenas de Filipinas».—Trabajo notable.

772. CAMPA (Fr. Buenaventura), dominico. Los Mayóvaos y la raza Ifugao. *Madrid*, Viuda de M. Minuesa de los Ríos, 1894. En 8.°; rústica. Pesetas 4

Págs.: 168 en junto. De esta obra se hizo una tirada de 400 ejemplares solamente, a costa de W. E. Retana.

773. CASTAÑO (Fr. José), franciscano. Breve noticia acerca del origen, religión, creencias y supersticiones de los antiguos Indios del Bicol. *Madrid*, 1895. Pesetas 8

Págs.: 57 (y la v. en b.).—Publicado en el tomo I del *Archivo del Bibliófilo Filipino*.—El prof. Blumentritt lo tradujo al Alemán, y el prof. Kern al Holandés. Este es su mejor elogio.

[GARCÍA (Fr. Gregorio). Origen de los Indios. *Valencia*, 1607.—V. HISTORIA.]

774. LACALLE Y SÁNCHEZ (José de). Tierras y Razas del Archipiélago Filipino. *Manila*, Estab. tip. de Sto. Tomás, por G. Memije, 1886. En 4.°; rústica. Pesetas 4

Págs.: 204 en junto. Resume, ó plagia, lo mejor que han escrito los más acreditados autores.

[MEYER (A. B.). Ueber die Negritos oder Aëtas. [*Dresde*, 1878.]—V. LENGUAS, *Negrito*.]

[MONTANO (J.). Rapport. París, 1885.—V. LENGUAS, *Generalidades*.]

[MOZO (Fr. Antonio). Noticia historial, etc. *Madrid*, 1763.—V. HISTORIA, *Misiones*.]

775. PATERNO (Pedro A.), filipino. Los Itas. *Madrid*, Sucesores de Cuesta, 1890. En 8.°; rústica. Pesetas 6

Págs.: VIII + 439 (y la v. en b.); con dos cuadros palcográficos al final.

776. — El individuo Tagalog y su arte en la Exposición Histórico-Americana. *Madrid*, Sucesores de Cuesta, 1893. En 8.°; rústica. Pesetas 6

Págs.: 108 en junto.

777. — Los Tagalog. *Madrid*, Sucesores de Cuesta, 1894. En 8.°; rústica. Pesetas 40

Págs.: 37 + 152 + 112.

Las obras del Sr. Paterno, ofrecen curiosidad por la extravagancia de las hipótesis que sustenta.

778. RETANA (W. E.). El Indio Batangueño. Estudio etnográfico. 3.ª edición. *Manila*, Chofré y Comp.ª, 1888. Pts. 12

Págs. 110 en junto. Otra premiada en la Exposición de 1887. La descripción del baile *el subli*, del juego *el panguingui*, y otras, son únicas. Aunque en la cubierta se dice 3.ª edición, es en rigor primera, en forma de libro, pues las anteriores vieron la luz en *La Oceanía Española* y en *La España Oriental*.

779. RETANA (W. E.). Supersticiones de los Indios Filipinos. Un libro de Anitérias. *Madrid*, Vda. de M. Minuesa de los Ríos, 1894. En 12.°; rústica. Pesetas 10

Págs: XLVI + 2 s. n. + 104 + 2 s. n. Tirada de pocos ejemplares. Obra única en su género, objeto de muchos comentarios de parte de la crítica extranjera. Reprodúcese en ella íntegramente un amuleto de los indios supersticiosos.

780. — La misma obra. Ejemplar en *gran papel*. Ptas. 80

Tirada de 15 ejemplares, en 4.°, papel de hilo. No se pusieron á la venta.—*Rarísimo en el mercado.*

781. RUIZ (Fr. José María), dominico, y SANCHEZ (Francisco), jesuíta. Exposición general de las Islas Filipinas en Madrid. Memoria complementaria de la Sección 2.ª del Programa: pobladores aborígenes, razas existentes y sus variedades, religión, usos y costumbres de los habitantes de Filipinas. *Manila*, Imp. del Colegio de Sto. Tomás, 1887. En 4.°; rústica. Pesetas 40

Págs.: 2 s. n. + 352, con 4 estampas litografiadas tiradas aparte y un cuadro sinóptico que va plegado. La etnografía á cargo del P. Sánchez; lo demás á cargo del P. Ruiz. «La censura de imprenta de Manila prohibió la venta de este libro, á pesar de su carácter oficial, por cuyo motivo circuló muy poco».—Retana, *Catálogo abreviado*, núm. 1.080.

[Una buena parte de las Obras de *Viajes* por el Archipiélago contienen interesantes datos para la Etnografía filipina. Conviene consultar además, *El Correo Sino-Annamita* (V. números 26-49) y las *Cartas* de los PP. Jesuítas (V. núms. 12-25).]

## Fauna.

782. BERGH (Dr. Rud.), alemán. Reisen im Archipel der Philippinen von Dr. C. Semper... Malacologische untersuchungen von Dr... *Wiesbaden*, 1876-1877. 2 cuadernos en fol.; rústica. Pesetas 30

Forman parte estos cuadernos, ilustrados con varias láminas, de la gran obra que acerca de diversas materias científicas de Filipinas, publicó el sabio naturalista alemán doctor Semper. En estos dos cuadernos describe varias especies malacológicas el Dr. Bergh.

783. CUADRAS (José Florencio). Catálogo de la colección de moluscos de Filipinas, existente en la Inspección general de Montes. *Manila*, Imp. del Col. de Sto. Tomás, 1893. En 4.°; rústica. Pesetas 30

Págs.: 60.

784. ELERA (Fr. Casto de), dominico. Catálogo sistemático de toda la Fauna de Filipinas conocida hasta el presente, y á la vez el de la colección Zoológica del museo de Santo Tomás de Manila. *Manila*, Imp. de Sto. Tomás, 1895-1896. 3 tomos en 4.° mayor; rústica. Pesetas 100

Obra monumental: es á la Fauna lo que la obra de Blanco á la Flora: representa la vida de un hombre de ciencia.

785. ENGLISH-TAMIL first book. *Madras*, the Christian Vernacular Education Society, 1870. En 12.°; rústica. Pesetas 10

Págs.: 72.—Librito de propaganda educativa en la India Inglesa; trae grabados de algunas especies zoológicas comunes á Filipinas. Ejempl. que fué de D. Hipólito Fernández.

786. GABINETE ZOOLÓGICO de Hipólito Fernández. *Manila* [1886.] En 4.° apaisado; chagrén. Pesetas 60

Curioso álbum que consta de seis fotografías representando varias salas del Gabinete. Ejemplar con dedicatoria autógrafa.

787. HIDALGO (J. G.). Obras malacológicas. Parte I. Estudios preliminares sobre la Fauna malacológica de las Islas Filipinas. *Madrid*, L. Aguado, 1890. 2 tomos en fol.; rústica. Pesetas 80

El primero destinado al texto; el segundo, atlas.—El nombre de HIDALGO es de reputación universal; nadie, como él, ha estudiado de una manera más amplia y perfecta la *conchología* filipina.

788. KARRER (Félix), naturalista austriaco. Foraminíferos de los margas terciarios de la Isla de Luzón. *Madrid*, Tello, 1880. En 4.°; rústica. Pesetas 20

Págs.: 28 en junto. Este trabajo, escrito en alemán por su autor, fué publicado en el *Boletín de la Comisión del Mapa Geológico de España*, pero no se dice quién haya sido el traductor.

789. LÓPEZ SEOANE (Víctor). Neue Boidengattung und Art von den Philippinen. *Frankfurt a. M.*, Ch. Winter, 1881. En fol.: rústica. Pesetas 20

Págs.: 10 en junto, con una lámina á colores que representa la boa y sus detalles más interesantes.

790. MARTÍNEZ VIGIL (Fr. Ramón), dominico. Curso de Historia Natural. *Madrid*, A. Pérez Dubrull, 1883. En 4.° Pesetas 20

En la parte consagrada á la Fauna, hácese especial mención de los animales de Filipinas.

## Flora.

791. BLANCO (Fr. Manuel), agustino. Flora de Filipinas. Según el sistema sexual de Linneo. *Manila*, Imp. de Santo Thomás, por D. Cándido López, 1837. En 4.°: pergamino. Pesetas 40

*Primera edición.* Págs.: LXXVIII + 2 s. n. + 887. Fruto de la labor de muchos años, su autor se resistía á publicarla; pero se lo recomendaron de real orden, y la imprimió entonces.

792. — **La misma obra**. Segunda impresión corregida y aumentada. *Manila*, M. Sánchez, 1845. En 4.°; piel nueva. Pesetas 35

Págs.: LIX (la v. en b.) + 610 (y la v. en b.).

793. FLORA DE FILIPINAS. Adicionada con el manuscrito inédito del P. Fray Ignacio MERCADO, las obras del P. Fray Antonio LLANOS y de un apéndice de todas las nuevas investigaciones botánicas referentes al Archipiélago Filipino. Gran edicion [3.ª], bajo la direccion científica del P. Fr. Andrés NAVES. *Manila*, Plana y Comp., 1877-1883. 4 gruesos volúmenes en gran fol.; encuadernación propia, de lujo. Pesetas 2.400

Ejemplar en **papel superior**; COMPLETO, con *todas* las láminas que se publicaron *en colores*.

El *Cyperus paniculatus*, que figura en el índice, sólo se estampó *en negro*, y por consiguiente no se halla *en ninguno de los ejemplares iluminados*.

[redacted] Libreros, ó, mejor dicho, *industriales* ignorantes y poco escrupulosos, á estampas duplicadas sobrantes iluminadas, les han hecho añadir en imprenta ó en litografía el letrero de las que creían que les faltaban, y así han podido vender, engañando al confiado cliente, algún ejemplar. Hemos visto falseado en esta forma el epígrafe *Cyperus paniculatus*, sobrepuesto al de la *Cynometra caulliflora*.

793 bis. BLANCO (Fr. M.). LA MISMA OBRA. Ejemplar corriente, *completo*, con todas las láminas *en negro*. Pesetas 1.200

Esta 3.ª edición de la FLORA constituye, á más de un monumento científico, la obra más admirable que ha producido la Tipografía filipina.

794. CATÁLOGO de las Plantas del herbario recolectado por el personal de la suprimida Comisión de la Flora Forestal. *Manila*, Imp. Sto. Tomás, 1892. En 4.º; rúst. Ptas. 20

Págs.: 231 (y la v. en b.); con una lámina. Firma el prólogo D. S. CERÓN, quien confiesa en él que una gran parte del trabajo se debe al Sr. VIDAL Y SOLER (D. Sebastián).

795. CERÓN (Salvador) y OTROS. Catalogus Seminum Horti Botanici Manilensis. Anno 1890. *Manila*, Tip. Amigos del País, 1891. En 4.º; rústica. Pesetas 12

Págs.: 25 (y la v. en b.).—Además de Cerón, firman Regino García y Pío García.

[CLAÍN (Pablo). Remedios fáciles. *Manila*, 1857.—Véase el número 883.—Habla mucho de plantas medicinales.]

796. ESPEJO (Zoilo) y GARCÍA (Regino). Catalogus Seminum Horti Botanici Manilensis. An. 1868. *(Al final:) Manilæ*, B. Giraudier, 1869. En 4.º; rústica. Pesetas 12

Págs.: 13 (y la v. en b.).

797. — Idem, íd. An. 1869. *(Al fin:) Manilæ*, Apud Plana et C., 1870. En 4.º; rústica. Pesetas 10

798. ESPEJO (Zoilo) y GARCÍA (Regino). Catalogus Seminum Horti Botanici Manilensis. An. 1871. *(Al final:) Manilæ*, Plana et C., 1872. En 4.°; rústica. Pesetas 10

799. GARCÍA LÓPEZ (Rafael). Origen é historia del Jardín Botánico y de la Escuela de Agricultura de Filipinas. *Madrid*, J. Iniesta, 1872. En 4.°; rústica. Pesetas 4

Págs.: 60.—Hay ejemplares con portada más circunstanciada; pero la edición es la una sola.

800. JORDANA (R.). Estudio Forestal acerca de la India Inglesa, Java y Filipinas. *Madrid*, Moreno y Rojas, 1891. En 4.°; rústica. Pesetas 4

Págs.: 304.

801. LAGUNA (Máximo). Apuntes sobre un nuevo roble (Q. Jordanæ) de la Flora de Filipinas. *Madrid*, M. Minuesa, 1875. En 4.°; rústica. Pesetas 2

Págs.: 8; con una lámina.

802. LLANOS (Fr. Antonio), agustino. Fragmentos de algunas plantas de Filipinas, no incluídas en la Flora de las Islas, ni en la 1.ª, ni en la 2.ª edición. *Manila*, Imp. de Sto. Tomás, por M. Ramírez, 1851. En 8.°; pasta. Pesetas 40

Págs.: 2 s. n. + 125 (y la v. en b.). Primera edición, que escasea bastante, de este importante y justamente celebrado estudio.

803. MAFFEI PUIGDULLÉS (Emilio). Apuntes para el mejor conocimiento, clasificación y valoración de las principales especies arbóreo-forestales de Filipinas. *Manila*, Est. tip. de E. Bota, 1895. En 4.°; rústica. Pesetas 60

Págs.: 151 (y la v. en b.).

804. MARTÍNEZ VIGIL (Fr. Ramón), dominico. Diccionario de los nombres vulgares que se dan en Filipinas á muchas plantas usuales y notables del mismo Archipiélago, con la correspondencia científica, la clasificación natural y la indicación de su uso. *Madrid*, Imp. de la V. é h. de Aguado, 1879. En 4.°; rústica. Pesetas 40

Págs.: 2 s. n. + VI + 1 s. n. (y la v. en b.) + 50.

805. NAVES (Fr. Andrés), agustino. Descripción de la especie botánica Prosopis Vidaliana de la Flora de Filipinas. *Manila*, Plana y Comp., 1877. En 4.°; rústica. Pesetas 20

Págs.: 17; con dos láminas tiradas aparte.

806. PARDO DE TAVERA (T. H.), filipino. Plantas medicinales de Filipinas. *Madrid*, B. Rico, 1892. En 4.°; rústica. Pesetas 12

Págs.: 342 en junto. — Interesante obra, que trata de las aplicaciones á la farmacopea de ciertos vegetales filipinos.

[SÁNCHEZ Y SANCHEZ (D.). Memoria sobre un insecto... *Manila*, 1890.—V. núm. 567.]

807. UGALDEZUBIAUR (Santiago). Memoria descriptiva de la provincia de Manila. *(Á la cabeza:)* Inspección general de Montes de las Islas Filipinas. Comisión de la Flora y estadística forestal. *Madrid*, Moreno y Rojas, 1880. En 4.°; rústica. Pesetas 60

Págs.: 48. — En este trabajo, obra de un distinguido ingeniero de montes, se dan datos muy interesantes sobre la topografía de los de Manila y sobre estadísticas forestales. Tirada de pocos ejemplares, que no han circulado.

808. VIDAL Y SOLER (Domingo), ingeniero de montes. La Flora Filipina agustiniana. Estudio botánico. *Manila*, Imp. de «El Oriente», 1877. En 4.°; rústica. Pesetas 16

Págs.: 51 (y la v. en b.).—Crítica encomiástica de la obra de BLANCO, 3.ª edición. —V. núm. 793.

809. VIDAL Y SOLER (Sebastián). Memoria sobre el ramo de Montes en las Islas Filipinas. *Madrid*, Aribau y Compañía, 1874. En 4.° mayor; rústica. Pesetas 40

Págs.: 4 s. n. + 456; con un grabado al agua fuerte. La edición de esta obra fué sólo de 300 ejemplares. Entre los apéndices, contiene uno bibliográfico sobre Filipinas, que consta de 245 artículos.

810. — Breve descripción de algunas de las maderas más importantes de las Islas Filipinas. *Madrid*, Est. tip. de M. Minuesa, 1874. En 4.°; rústica. Pesetas 20

Págs.: 35 (y la v. en b.).

811. VIDAL Y SOLER (Sebastián). Catálogo metódico de las plantas leñosas, silvestres y cultivadas, observadas en la provincia de Manila. *Madrid*, Imp. de Moreno y Rojas, 1880. En 4.°; piel. Pesetas 16

Págs.: 48.

812. — Reseña de la Flora del Archipiélago Filipino. *Manila*, Est. de Bota y Comp., 1883. En 4.°; rústica. Pesetas 20

Págs.: 61 (y la v. en b.). — Trabajo hecho expresamente para la Exposición Colonial de Amsterdam.

813. — Sinopsis de familias y géneros de plantas leñosas de Filipinas. *Manila*, Chofré y Comp., 1883. 2 vols.: texto en 4.°; atlas, en folio. Pesetas 100

Texto: Págs.: 432 en junto. Atlas: Págs.: 24 y 100 láminas litografiadas, según dibujos de Regino García.

814. — Phanerogamæ Cumingiamæ Philippinarum, ó Indice numérico y Catálogo sistemático de las plantas fanerógamas coleccionadas en Filipinas por Hugh Cuming, con características de algunas especies no descritas y del género Cumingia. *Manila*, 1885. En 4.°; cartón. Pesetas 40

Págs.: 236 en junto; con una lámina.

815. — Revisión de plantas vasculares filipinas. *Manila*, M. Pérez, hijo, 1886. En 4.°; rústica. Pesetas 40

Págs.: 6 s. n. + VI + 454.

## Geografía. Navegación. Viajes.

816. GARCÍA DE CÉSPEDES (Andrés), cosmografo mayor del Rey. Regimiento de Navegacion. *Madrid*, Juan de la Cuesta, 1606. En fol.; piel nueva, lomo dorado. Pesetas 80

Hermosa impresión madrileña con profusión de grabados intercalados en el texto. Obra útil para los orientalistas, pues en ella se reseña la navegación del Poniente desde la Nueva España para las islas de Maluco y Filipinas.

817. OLMO (José Vicente del). Nueva descripcion del Orbe de la Tierra. *Valencia*, Lorenzo Cabrera, 1681. Grueso volumen en folio; piel nueva, lomo dorado. Pesetas 120

Contiene esta obra curiosísimos datos acerca de las producciones de las Indias y descripción de las tierras de Asia y costas de la América del Norte.

818. HURTADO DE MENDOZA (Pedro). Espejo Geographico, en el qual se descubre, breve, y claramente, asi lo cientifico de la Geographia, como lo Historico... *Madrid*. J. G. Infanzon, 1690-1691. 2 vols. en 8.°; pergamino. Pesetas 100

Esta curiosa obra fué escrita en rigor por el P. PETREY, que cedió graciosamente los originales á su discípulo HURTADO DE MENDOZA, el cual no tuvo escrúpulo en publicarla con su nombre.—Entre otros pasajes, merece notarse este del tomo 2.°, pág. 36: «Las Philipinas, llamadas Borussas de Ptolomeo, y de otras Islas de Luzon, del nombre de la mayor de ellas, se dizen assi por el Señor Rey D. Phelipe II, para quien las conquistó el año de 1564 Lope de Legaspi. Yá avian sido descubiertas por Magallanes el año de 1520 quando aportó á la de Tendaya». .

Enumera las principales islas del Archipiélago, y habla de Manila, sus habitantes, etc.

819. GONZÁLEZ CABRERA BUENO (José), piloto. Navegacion | especvlativa | y practica, | con la explicacion de algvnos instrvmentos, que estan mas en vso en los Navegantes, con las reglas necessarias para su verdadero vso; Tabla de las declinaciones del Sol, computadas al Meridiano de San Bernardino... *Manila*, Imp. del Convento de Ntra. Sra. de los Angeles, 1734. En fol.; piel abecerrada. Pesetas 1.200

Ejemplar cuya descripción se ajusta á la de MEDINA. *(Véase el facsímile de la portada en tamaño natural.)*

Es esta una obra indispensable para el conocimiento de la navegación por los mares de Asia; fundamental para los estudios náuticos. El almirante Cabrera adelantó á sus contemporáneos en muchos años. Había nacido en Tenerife (Canarias), y cuando imprimió su libro era piloto mayor de la carrera de Filipinas. Había hecho muchos viajes por los mares de China, en cuyas largas navegaciones adquirió gran práctica; sus conocimientos en la ciencia náutica le dieron gran fama, y con su libro dió ocasión á que se le coloque entre los primeros marinos de su época. Véase el facsímile (página 57), muy reducido, de la nave que se halla en la parte inferior de la estampa 11:

# NAVEGACION ESPECVLATIVA, Y PRACTICA,

CON LA EXPLICACION DE ALGVNOS INSTRVMENTOS, QVE ESTAN MAS EN VSO EN los Navegantes, con las Reglas necesarias para su verdadero vso; Tabla de las declinaciones del Sol, computadas al Meridiano de San Bernardino; el modo de navegar por la Geometria, por las Tablas de Rumbos; por la Arithmetica, por la Trigonometria; por el Quadrante de Reduccion; por los Senos Logarithmos, y comunes; con las Estampas, y Figuras pertenecientes à lo dicho, y otros Tratados curiosos.


COMPVESTA

*POR EL ALMIRANTE D. IOSEPH GONZALEZ Cabrera Bueno, Piloto mayor de la Carrera de Philipinas, y Natural de la Isla de Tenerife una de las Canarias.*


QVIEN LA DEDICA

AL M. ILLve. SEÑOR D. FERNANDO DE VALDES, Y Tamon, Cavallero del Orden de Santiago, Brigadier de los Reales Exercitos de su Magestad, y de su Consejo, Governador, y Capitan General de las Islas Philipinas, y Presidente de la Real Audiencia, y Chancilleria, que en ellas reside.


Impresa en Manila en el Convento de Nuestra Señora de los Angeles de la Orden de Nro. Seraphico Padre San Francisco
Año de 1734.


819. GONZÁLEZ CABRERA. Navegación especvlativa, y práctica ... Manila, 1734.

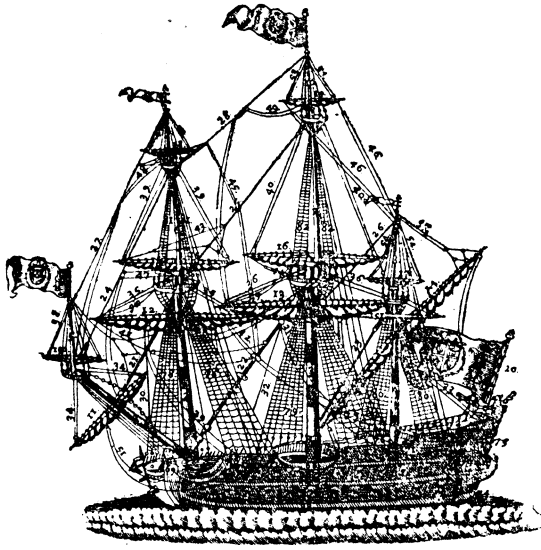

820. MURILLO VELARDE (Pedro), S. J. Geographia historica. *Madrid*, G. Ramirez, 1752. 10 vols. en 4.° Pesetas 120

El tomo VI trata del Asia en general; el VII de la China, India y Japón, y el VIII se ocupa extensamente de Filipinas, en donde tanto tiempo residió este cultísimo polígrafo

821. BANCHE (M.) y ZEVALLOS (Ciriaco). Disertaciones sobre la navegacion á las Indias Orientales por el Norte de la Europa. Escritas: la primera, por M. Banche, de la Academia de Ciencias de París; y la segunda, por el capitan de Fragata de la Real Armada D. Ciriaco de Cevallos. *Isla de León*, 1798. En folio; rústica. Pesetas 20

822. HORSBURGH (James). Roteiro da India ou Instrucçoens para navegar nos Mares da India e China, Nova Hollanda, Cabo da Boa Esperança... è Portos Interjacentes... por V. J. Ferreira. *Calcutta*, 1827. En fol.; hol. Pesetas 200

Págs.: 2 s. n. + 511 (y la v. en b.) + 4 s. n. + XXI (y la v. en b.) + 2 s. n. + 11 (y la v. en b.).—Interesan á los filipinistas las siguientes materias:

Instrucçoes para navegar entre o Rio de Cantao e a Bahia de Manilha, numa ou noutra Monçaõ, etc. (pág. 292).

Instrucçoes para navegar para o Rio de Cantaõ, tambem para Manilha e de Manilha pella sagen, Exterior etc. (página 299).

Costa de Oeste è do Norte de Luzón... (pág. 304).

Instrucçoes para navegar do Estreito de Macassar, entre Mindanao e Celebeles... (pág. 355).

Instrucçoes para navegar da China por fora das Ilhas Philippinas... (pág. 422).

823. SEÑALES con distincion de al Ancla y á la vela. S. l. n. a. de imp. [*Manila*, Imp. de Manuel y Félix Dayot, 1842.] En 4.º; rústica. Pesetas 20

Pág.: 8 en junto. Papel de hilo.

824. REYBAUD (Louis). La Polynesie et les îles Marquises. Voyages et marine. *Paris*, Chez Duvier, 1843. En 4.º; holandesa. Pesetas 12

Pág.: 505 (y la v. en b.) + 1 hoja de índice.

825. SANTOS (Eusebio de). Diario del viaje desde Madrid á Manila... por la vía del Istmo de Suez, que de orden del Gobierno de S. M. hizo en principios de 1844... Modificado y ampliado posteriormente á consecuencia del que en parte verificó á su regreso de las indicadas posesiones por la misma vía. *Madrid*, Imp. del «Memorial de Ingenieros», 1851. En 4.º; rústica. Pesetas 12

Págs.: 6 s. n. + XVIII + 122; con 5 láminas.

826. GIRONIÈRE (P. de la). Aventures d'un gentil homme breton aux Iles Philippines, avec un aperçu sur la geologie et la nature du sol de ces Iles, sur ses habitants, sur le regne animal... Agriculture... industrie et comerce... *Paris*, Imprimeurs-Unis, 1855. En 4.º mayor: tela. Pesetas 60

Págs.: 453 (y la v. en b.) + 4 (de índice) s. n.; láminas fuera del texto, y grabados intercalados en él. Esta obra alcanzó gran notoriedad, y se la cita mucho: á trechos es muy literaria; pero en general sobresale por las observaciones y datos científicos que menudean en sus páginas.

827. BOWRING (Sir John). A visit to the Philippine Islands. *London*, Smith, Elderand Comp., 1859. En 4.º Pesetas 60

Págs.: VI + 434 + 4 s. n.; con varias ilustraciones.

828. BOWRING (Sir John), [anotado por PAN (J. F. del).] Una visita á las Islas Filipinas. *Manila*, Ramírez y Giraudier, 1876. En 4.°; holandesa. Pesetas 12

Págs: XV (y la v. en b.) + 460 + 1 s. n. (y la v. en b.); con un retrato del autor. Primera edición castellana, editada y anotada por D. Felipe J. del Pan, quien con sus anotaciones convirtió este libro, ya de suyo interesante, en obra de gran valor. La edición holandesa se hizo en 1801. Como los ejemplares llevan en la cubierta «año de 1877», son muchos los bibliógrafos que registran la obra en este último.

829. DERROTERO de las islas Marianas, formado segun la exploracion verificada por el comandante de las corbetas francesas «L'Uranie» y la «Physicienne» en 1819, y otras noticias inéditas que existen en este Establecimiento. *Madrid*, Fortanet, 1863. En 4.°; rústica. Pesetas 12

Págs.: 27 (y la v. en b.). — Publicación del Depósito Hidrográfico.

830. [GOVANTES (Felipe).] Cartilla geográfica y algunas noticias de Filipinas para los niños. *Manila*, Ramírez y Giraudier, 1865. En 8.°; rústica. Pesetas 20

Págs.: 74; con un mapa plegado al final.

831. — Noticias y Geografía de Filipinas, en dos partes, en forma de diálogo y lecciones. *Binondo*, M. Sánchez y Compañía, 1866. En 4.°; holandesa. Pesetas 12

Págs.: 8 s. n. + 142; con un retrato de Magallanes, al principio, y un mapa del Archipiélago al final.

832. — Lecciones de Geografía descriptiva de Filipinas. *Manila*, Imp. de Sto. Tomás, 1878. En 4.°; rúst. Pesetas 12

Págs.: 200 en junto; con un mapa. No es, como pudiera suponerse, una segunda edición del número anterior, sino una obra distinta á aquella y sujeta á diferente plan.

833. KING (John W.). The China Pilot. The coast of China, Korea, and Tartary: the sea of Japan, gulf of Tartary and Amúr, and sea of Okhotsk; and the Babuyan, Bashi, Formosa, Meiaco-Sima, Lu-chu, Ladrones, Bonin, Japan, Saghalin, and Kuril Islands. *London*, the Hydrographic office, 1861. En 4.°; tela inglesa amarilla. Pesetas 60

Págs.: X + 400.

834. MAESTRE Y CAÑAMARES (Antonio). Derrotero de la navegacion á las Islas Filipinas. Con los viajes de ida y vuelta á aquellas Islas en ambos monzones y la descripcion de las islas de la Sonda, Molucas, etc., etc., estrechos de Lombok, Allas, Paso de Ombay, y demás al E. de Java, corrientes y vientos que reinan entre dichas Islas, Oceano Indico y Mar de China. *Sevilla*, Imp. de D. José M. Geofrin, 1862. En 4.°; piel nueva. Pesetas 20

Págs.: 456 en junto.

835. — La misma obra. Ejemplar en *gran papel;* piel nueva. Pesetas 100

836. [ALENÇON (Duque de).] Luçon et Mindanao. Extraits d'un journal de voyage dans l'extréme Orient. *París*, Michel Lévy fréres, 1870. En 4.°; rústica. Pesetas 12

Págs.: 222; con un mapa del Archipiélago de las Filipinas. Aun cuando esta obra no es de un subido valor científico, se la cita con frecuencia por los datos de observación social que contiene.

837. JAGOR (F.). Reisen in den Philippinen. Mit sahlreichen Abbildungen und einer Karte. *Berlín*, Weidmannsche Buch handlung, 1873. En 4.°; tela negra. Pesetas 80

Pág.: XVI + 381 (y la v. en b.); con gran profusión de grabados representando tipos, escenas, útiles y lugares del país, intercalados en el texto, y un mapa en colores de la isla de Luzón.

838. — Travels in the Philippines. With numerous illustrations and a map. *London*, Chapman & Hall, 1875. En 4.°; tela azul. Pesetas 60

Págs.: IX (y la v. en b.) + 370; con ilustraciones intercaladas en el texto.

839. — Viajes por Filipinas. Traduccion del aleman, de D. Sebastian Vidal y Soler. *Madrid*, Aribau y Comp., 1875. En 4.°; rústica. Pesetas 15

Págs.: XIX (y la v. en b.) + 400 + 1 s. n. (y la v. en b.). Obra reputada como una de las más útiles y notables relativas al Archipiélago. Tiene varios grabados intercalados en el texto.

840. MAN (J. de). Souvenirs d'un voyage aux iles Philippines. *Anvers*, Imp. Stockmans & Moerinex, 1875. En 4.°; piel nueva, lomo cuajado. Pesetas 80

Págs.: 268; con fotograbados. El viaje fué realizado en 1870. En las ilustraciones se contienen vistas fotográficas y tipos de diversas regiones del Archipiélago.

841. ARANA (Camilo de). Derrotero del Archipiélago filipino, redactado según los documentos más recientes. *Madrid*, Rojas, 1870. En 4.°; piel. Pesetas 40

Págs.: XXXVI + 1233 (y la v. en b.); con una carta. Todas las costas están minuciosamente descritas.

842. JORDANA y MORERA (Ramón). Bosquejo geográfico é Histórico-Natural del Archipiélago Filipino. *Madrid*, Moreno y Rojas, 1885. En fol.; tela. Pesetas 20

Págs.: XVI + 461 (y la v. en b.); con láminas iluminadas.

843. MONTANO (J.), francés. Rapport á M. le Ministre de l'Instruction publique sur une mission aux Philippines. *Paris*, Imp. Nationale, 1885. En 4.°; tela. Pesetas 80

Págs.: 4 s. n. + 209 (y la v. en b.); con numerosas fotografías. Importantísimo trabajo, tanto desde el punto de vista antropológico, cuanto del *lingüístico*. Esta es la primer *Memoria* que publica vocabularios de las lenguas Atáa, Biláan, Manobo, Sámal y Tagacaolo.

844. MIARTÍN Y GUIX (Enrique de). Ligeros estudios de Geografía general. Segunda edición ampliada para las Islas Filipinas. *Manila*, Tip. de M. Pérez, hijo, 1886. En 4.°; rústica. Pesetas 12

Págs.: 200 en junto. Obra premiada por la Junta Superior Consultiva de Guerra, según R. O. de 25 de Diciembre de 1881.

845. — Apuntes geográficos de las Islas Filipinas. 4.ª edición. *Madrid*, R. Angulo, 1889. En 12.°; rústica. Pesetas 6

Págs.: 122 + 2 de índice intercaladas entre la 2 y la 3.

846. COTTEAU (Edmond), francés. En Océanie. Voyage autour du monde en 365 jours. 1884-1885. *Paris*, Typ. P. Brodard et Gallois, 1888. En 8.°; tela, con planchas. Pesetas 5

Págs.: 4 s. n. + 385 y la v. en b.); con 48 grabados y 4 mapas. El autor de este libro estaba encargado del desempeño

de una misión científica. Sin duda la parte más interesante es el trayecto desde Javal al continente americano á través del Pacífico.

847. MARCHE (Alfred). Luçon et Palaouan. Six années de voyages aux îles Philippines. *Paris*, Hachette et Comp., 1887. En 8.°; rústica. Pesetas 8

Págs.: 406; con dos cartas y grabados intercalados en el texto. Este libro es el resultado de la misión científica que su autor desempeñó en Filipinas; descubrió unas cuevas donde los antiguos pobladores del Archipiélago enterraban á sus muertos.

848. BARANERA (Francisco X.), S. J. Compendio de Geografía de las Islas Filipinas, Marianas, Joló y Carolinas. 3.ª edición corregida y aumentada. *Manila*, Est. tip. de J. Marty, 1892. En 8.°; cartoné. Pesetas 50

Pág.: 162 + 1 s. n. (erratas, y la v. en b.); con 3 mapas á varias tintas y 1 estado plegado. — Esta obra, como la *Historia* del mismo autor, está muy bien reputada.

849. MILLET PAGÉS (Salvador). Manual práctico del desvío de la aguja náutica. *Manila*, Est. tip. de E. Bota, 1892. En 4.°; rústica. Pesetas 12

Págs.: XVIII + 75 en junto.

850. NOVAL (Fr. José), O. P. Lecciones de Geografía universal y particular de España y Filipinas. *Manila*, Imp. de Santo Tomás, 1896. En 4.°; holandesa. Pesetas 16

Págs.: 2 s. n. + 510 + IV; con grabados intercalados en el texto y mapas plegados, litografiados en colores en Barcelona, por H. Miralles.

851. GUMMA (Alfredo), filipino. Le Dondiin et les Philippines. Lettres à M. le Président de la «Societé Géographique de Paris.» *Barcelone*, Imp. «L'Avenç», [1897.] En 16.° prolongado; rústica. Pesetas 8

Págs.: 124 en junto, con un fragmento de carta geográfica.

852. PISON (Domingo M. de) y FRANCO (Paulino G.), oficiales del Cuerpo de Artillería. Atlas geográfico de la Isla de

Luzón y adyacentes, *Manila*, Chofré y Comp., [s. a.] En folio apaisado; rústica. Pesetas 70

Contiene 37 mapas litografiados á varias tintas, en todos los cuales van al margen interesantes indicaciones idiomáticas, estadísticas, itinerarias, etnográficas, etc., etc. — Es el primer atlas completo que se ha hecho de las Islas Filipinas.

## Geología. Mineralogía.

853. ABELLA Y CASARIEGO (Enrique), ingeniero de Minas. Memoria acerca de los criaderos auríferos del segundo distrito del departamento de Mindanao. Misamis. Seguido de varios itinerarios geológicos referentes á la misma comarca. *Madrid*, Tello, 1879. En 4.°; pasta. Pesetas 60

Págs.: 54 en junto; con 5 láminas. Es uno de los muchos meritísimos trabajos del Sr. Abella, y el que más escasea.

854. — Monografía geológica del Volcán de Albay ó el Máyon. *Tokio*, 1883. En 4.°; rústica. Pesetas 30

Págs.: 4 s. n. + 19 (y la v. en b.); con tres láminas tiradas aparte.

855. — El «Máyon», ó volcán de Albay. (Filipinas.) *Madrid*. Imp. de M. Tello, 1885. En 4.°; rústica. Pesetas 5

Págs: 23 (y la v. en b.); con 2 láminas.

856. — El monte Maquilin (Filipinas) y sus actuales emanaciones volcánicas. *Madrid*, Imp. de M. Tello, 1885. En 4.°; rústica. Pesetas 5

Págs.: 28; con un bosquejo top. y geolog. del Maquilin y sus alrededores.

857. — Emanaciones volcánicas subordinadas al Malinao. *Madrid*, Tello, 1885. En 4.°; rústica. Pesetas 5

Págs.: 14; con un plano y 2 láms.

858. — La isla de Bilirán y sus azufrales. *Madrid*, M. Tello, 1885. En 4.°; pasta. Pesetas 5

Págs.: 15 (y la v. en b.); con una lámina.

859. ABELLA Y CASARIEGO (Enrique). Rápida descripción física, geológica y minera de la Isla de Cebú. *Madrid*, Imprenta de M. Tello, 1886. En 4.°; rústica. Pesetas 20

Págs.: 190 en junto; con cuatro láminas y dos mapas.

860. — Descripción física, geológica y minera de la Isla de Panay. *Manila*, Chofré y Comp., 1890. En 4.°; rúst. Ptas. 30

Págs : 216 en junto; con una lámina y un mapa á colores de la Isla en 2 grandes hojas.

861. — y OTROS. Estudio descriptivo de algunos manantiales minerales de Filipinas. *Manila*, Chofré y Comp., 1893. En 4.° mayor; holandesa fina. Pesetas 16

Págs.: 150. Colaboran en esta obra—que puede considerarse como segunda parte de la de CENTENO y otros, apuntada en esta misma sección con el núm. 868,—los señores Vera y Gómez, y Sales, y lleva un prólogo de D. Angel Avilés.

862. BECERRA Y FERNÁNDEZ (Manuel). Un apunte de las Canteras de Talim. *Manila*, Chofré y Comp., 1896. En 8.° mayor; piel. Pesetas 50

Págs.: 28; con una vista microscópica y 9 láminas. Talim es una pequeña isla situada en medio de la laguna de Bay, y de cuya cantera se extrajo excelente piedra para las escolleras de los puentes. En este opúsculo se da cuenta del método de voladura empleado para la explotación de las canteras.

863. CAICEDO (El Marqués de). El oro. Su explotación y consideraciones acerca de los yacimientos auríferos de las Islas Filipinas. *Madrid*, Moreno y Rojas, 1880. En 4.° Ptas. 4

Págs.: 42.

864. — Id., id. *Madrid*, 1886. En 4.°; rústica. Pesetas 2

865. CENTENO Y GARCÍA (José). Memoria geológico-minera de las Islas Filipinas. *Madrid*, M. Tello, 1876. En 4.°; rústica. Pesetas 10

Págs.: VIII + 61 (y la v. en b.) + 1 s. n (y la v. en b.); con un mapa. Es uno de tantos trabajos científicos de este acreditado ingeniero de Minas.

866. CENTENO Y GARCÍA (José). Estudio geológico del Volcán de Taal. *Madrid*, M. Tello, 1885. En 4.°; rústica. Ptas. 10

Págs.: 58 en junto; con 4 láminas.

867. — Noticia acerca de los Manantiales termo-minerales de Bambang, y de las Salinas del Monte Blanco en la provincia de Nueva Vizcaya. *Madrid*, Imp. de Tello, 1885. En 4.°: rústica. Pesetas 12

Págs.: 16; con un mapa.

868. — y OTROS. Memoria descriptiva de los manantiales minero-medicinales de la Isla de Luzón. *Madrid*, Imp. de Tello, 1890. En 4.°; rústica. Pesetas 15

Págs.: 122 en junto; con varios estados plegados. Colaboraron en esta obra con el Sr. Centeno, el farmacéutico A. del Rosario y Sales y el médico J. de Vera y Gómez.

869. CORONAS (José), S. J. La erupción del volcán Mayón, en los días 25 y 26 de Junio de 1897. *Manila*, Imp. privada del Observatorio, 1898. En folio; cartoné. Pesetas 60

Págs.: 58 en junto; con varias ilustraciones tiradas aparte á dos tintas. — Interesante obra que forma parte de la colección de las publicaciones del Observatorio de Manila.

870. NAVES (Fr. Andrés), agustino. Caboboan y sus canteras. Memoria escrita para la Exposición de 1887. Publicada por primera vez. *Madrid*, 1896. En 8.°; rústica. Pesetas 8

Págs.: 28. Hállase comprendida en el tomo II del *Archivo del Bibliófilo Filipino*. (V. núm. 1.)

871. SANTOS (José María). Informe sobre las minas de cobre de las rancherías de Mancayan, Suyuk, Bumucun y Agbao en el distrito de Lepanto. *Manila*, Ramírez y Giraudier, 1861. En 4.°: rústica. Pesetas 20

Págs.: 35 (y la v. en b.); con un estado plegado.

872. — Id., íd. *Manila*, Imp. de Santo Tomás, 1862. En 4.°; piel nueva. Pesetas 20

Págs.: 71 (y la v. en b.).

873. SAINZ DE BARANDA (Isidro). Constitución geognóstica de las Islas Filipinas. *(Al final:* Manila, 15 Mayo, 1840.) [*Madrid*, 1841?] En 8.º; rústica. Pesetas 40

Págs.: 16. Este trabajo, que vió la luz pública en la *Revista* del cuerpo de Minas, á beneficio de cuyas formas se hizo una tirada sumamente corta, es el primero que, con verdadero carácter científico, se ha escrito sobre geología de Filipinas.

874. SIMPSON (George), inglés. Memoria sobre la mina de oro de Mambulao en Camarines Norte... *Manila*, Imp. de la Rev. Mercantil, 1893. En 4.º; rústica. Pesetas 10

Págs.: 7 (y la v. en b.).

## Medicina. Higiene. Farmacia.

875. ACOSTA (Cristóbal). Tractado de las drogas... *(Véase el facsímile,* pág. 167.) *Burgos*, 1578. En 4.º; piel abecerrada; filetes interiores; cortes dorados. Pesetas 200

Págs.: 24 s. n. + 448 + 38 (tablas) + 1 s. n. (colofón, y la v. en b.). «La descripción de la *manga* que lleva su dibujo correspondiente y la de otras frutas, son interesantísimas. No es obra esencialmente filipina; pero sí útil al que desee conocer la historia de ciertos árboles y plantas que se crían en el Archipiélago magallánico. De este notable libro se publicó la traducción latina en 158 , de la que se hizo nueva edición en 1593; francesa en 1602 ó 1610, apunta Salvá, y finalmente inglesa en 1694».—RETANA, *Cat. abrev.*, núm. 2.

El ejemplar que ofrecemos es magnífico y contiene en la 8.ª hoja de los preliminares el retrato del autor. Para el conocimiento de su vida y obras, véase *Cristóbal Acosta*, por OLMEDILLA Y PUIG, *Madrid*, 1890, en 4.º

876. BENOIT (Carlos Luis), francés. Observaciones sobre el cólera morbo espasmódico, ó mordechi de las Indias Orientales, recogidas en las Islas Filipinas, y publicadas con su método curativo por el Dr..... *Madrid*, Imp. de D. L. Amarita, 1832. En 12.º; piel nueva. Pesetas 140

Págs.: 112 en junto. *Raro.* El autor llegó á Manila en 1820, año en que hubo allí epidemia, y fué condecorado por los méritos que contrajo combatiendo la terrible enfermedad. Las noticias que da del cólera son del más subido interés. Dice que los indios, tan humildes y religiosos de ordinario,

Esta tasado en ciento ynouenta y dos marauedis.

(Núm. 875.)

creyendo que la enfermedad era debida á que los extranjeros habian emponzoñado las aguas, cometieron innumerables crimenes, y el mismo Autor estuvo á punto de perecer. Durante cuatro años trabajó por modo extraordinario, y mereció de las autoridades grandes distinciones. La obra ofrece también la particularidad de que contiene ligeros apuntes de *Topografía médica* de Manila.

877. CAPELO Y JUAN (Francisco). Cartilla higiénica y de prontos auxilios para uso de las Escuelas de instruccion primaria. *Manila*, Imp. «La Industrial», 1883. En 12.°; piel. Pesetas 12

Págs.: 134. — Obrita de vulgarización.

878. — Ensayo de un libro, ó Manila, la Higiene y el Cólera. *Manila*, Imp. de Sto. Tomás, 1883. En folio menor; rústica. Pesetas 12

Págs.: 188. Es una recopilación de artículos sobre estas materias, publicados en los periódicos de Manila por su autor, bajo el pseudónimo de *Rui-Barbo*.

879. CASAS (Fernando), médico de la Armada. Memoria sobre el Tétano, especialmente interior, y con particularidad de los órganos digestivos, conocido con el nombre de Cólera-Morbo, y padecido en las Islas Filipinas. *Madrid*, Imp. Real, 1832. En 12.°; piel. Pesetas 50

Págs.: 102. Primera edición, *rara*. El autor declara que estuvo en Filipinas quince años, durante los cuales pasó los del tristemente célebre cólera de 1820 y 1821. Debió de tener esta obra, en la que abunda la erudición, mucha aceptación, por cuanto fué reimpresa en breve plazo.

880. — **La misma obra.** Segunda edición, aumentada. En 12.°; piel. Pesetas 50

Págs.: 116.—Debió de reimprimirse nuevamente, porque RETANA (*Cat. abrev.*, núm. 135) cita la *tercera*, única que tuvo.

881. CASTAÑER Y CUESTA (Eduardo). Las aguas de Mariveles. Contribución al estudio del manantial llamado Balong-Anito. *Manila*, Ramírez y Comp., 1893. En 4.°; rústica. Pesetas 8

Págs.: 33 (y la v. en b.). Es un estudio fisiológico, terapéutico y clínico de las aguas minero-medicinales del citado manantial.

882. CASTELLANA Y MORENO (Demetrio). De la anemia de los paises cálidos y en especial de la que se padece en las Islas Filipinas. *Madrid*, Viuda de M. Minuesa de los Ríos, 1895. En 4.º; holandesa. Pesetas 30

Págs.: 31 (y la v. en b.) —Discurso leido para recibir la investidura de Doctor en Medicina.

883. CLAIN (Pablo), jesuita. Remedios fáciles para diferentes enfermedades. *Manila*, Imp. de Sto. Tomás, 1857. En 8.º: holandesa. Pesetas 100

Págs. XXXI + 638 + 20 s. n. — Reimpresión integra de la primera ed., publicada en 1712, y que va haciéndose casi tan rara como la original. Obra de gran interés para el conocimiento de las enfermedades peculiares del clima filipino. Contiene un «indice de algunas palabras extrañas ó muy difíciles de entender que se hallan en este libro, y los nombres castellanos, latinos, *tagalos*, *bisayas*, *pampangos*, que les corresponden »

884. CODORNIU Y NIETO (Antonio), médico. Topografía médica de Filipinas. (*Madrid*, A. G. Fuentenebro, 1857. En 4.º; rústica. Pesetas 25

Págs.: 370. Primera obra escrita en Filipinas en que se trata de la enunciada materia. Su autor mereció por este trabajo muy justos plácemes de los inteligentes.

885. ESTADÍSTICA general del servicio de vacunación desde 1.º Enero 1894 á 30 Junio 1895. (*A la cabeza:* Inspección general de Beneficencia y Sanidad de Filipinas. Instituto central Microbiológico y de Vacunación.) *Manila*, Ramírez y Comp., 1895. En 4.º apaisado; rústica. Pesetas 20

Págs.: 20 (y la v. en b.).

886. FRANCIA Y PONCE DE LEÓN (Benito). Unas palabras sobre el cólera en Filipinas. Epidemia de 1888-1889. Memoria por... *Manila*, Chofré y Comp., 1889. En 4.º: rústica. Pesetas 20

Págs.: 40; con 2 láms., 15 estados, y un mapa.—Es un estudio de gran interés para la historia y geografía médicas del Archipiélago.

887. GARCÍA FERRERO (R.). El conservador del caballo. Específicos orientales extraídos del reino vegetal para la con-

servacion y mejoramiento... de los caballos, carabaos, bueyes, perros, etc. *Manila*, Imp. de los Amigos del Pais, 1878. En 4.°; rústica. Pesetas 30

Págs : de la 121 á la 156. Constituye un tratado impreso á continuación del *Tratado práctico de equitación;* y porque lleva nueva portada, y porque uno y otro libro no guardan relación entre sí, es por lo que consignamos éste independientemente.

888. GARCÍA FERRERO (R.). La misma obra (núm. 887). Ejemplar en *papel superior.* Pesetas 50

889. GEIS GOTZENS (Ginés). Una epizootia en Filipinas. Memoria presentada por el veterinario militar... *Manila*, Chofré y Comp., 1888. En 4.°; rústica. Pesetas 30

Págs.: 44.—Lleva este opúsculo, á guisa de Apéndice, el resultado de los análisis verificados por el famoso químico filipino Anacleto del Rosario y Sales.

890. GINARD Y MAS (Rafael). Manual de Medicina doméstica, precedido del arte de conservar la salud y puesto al alcance de todas las clases de la sociedad. *Manila*, Imp. de Ramírez y Giraudier, 1858. En 4.°; holandesa. Pesetas 50

Págs.: 823 (y la v. en b.). Obra escrita para el público filipino, en cuyo país escasean tanto los médicos. El autor perteneció al Cuerpo de Sanidad Militar.

891. GRIFOL (José), médico. La Blenorragia en el hombre ó Uteritis blenorrágica. *Manila*, Tip. Amigos del País, 1890. En 4.°; rústica. Pesetas 12

Pág.: 116 + 1 s. n. (y la v. en b.).—El título, en la cubierta.

892. HERAS Y CRESPO (Carlos de las). Anteproyecto de saneamiento de Manila. *Manila*, Chofré y Comp., 1896. En 4.°; rústica. Pesetas 40

Págs.: 64 en junto; con tres grandes láminas en colores.

893. KERAUDREN (P. F.), traducido por Martínez (Juan). Memoria de la cólera morbo de la India, y su método curativo: escrita en Francés por... Traducida al Castellano por... *Madrid*, 1831. En 8.°; rústica. Pesetas 40

Págs.: 68.—Cita el viaje de la «Cleopatra» á Manila, y dice cómo fué propagado allí el cólera.

894. LACSON Y LEDESMA (Bartolomé), filipino? El paludismo en las Islas Filipinas. *Madrid*, Imp. de A. Pérez Dubrull, 1880. En 4.°; piel. Pesetas 50

Págs.: 30.—Es un discurso leído por el autor en la Universidad Central en el solemne acto de recibir la investidura de Doctor en medicina. Los estudios los había comenzado en la Universidad de Manila.

895. LA HOMEOPATÍA en Filipinas. Exposición de hechos que demuestran el estado de las ciencias médicas en aquella apartada posesión española. *Barcelona*, 1894. En 4.°; rústica. Pesetas 20

Opúsculo formado por una serie de papeles sueltos. Va primero una exposición de D. Jaime Peiró: después el «número 2» (4 págs.), el «núm. 3» (8 págs.), etc., hasta el núm. 6. Tomó mucha parte en la redacción de todos estos papeles el médico D. Pedro Robledo.

896. LEMERY (Nicolás). Traitè universel des drogues simples, mises en ordre alphabetique. *París*, Laurent D'Houry, 1698. En 4.° mayor; pasta antigua. Pesetas 100

Este grueso volumen, escrito bajo un método rigurosamente científico, contiene la descripción de infinidad de plantas de todo el mundo, muchas de las cuales se crían en Filipinas.

897. LÓPEZ IRASTOZA (José). Memoria sobre las vicisitudes de la salud pública en la provincia de Cagayán. *Madrid*, J. Perales, 1879. En 4.°; rústica. Pesetas 12

Págs.: 32.—Contiene datos interesantes.

898. LLORENTE (Joaquín). Proyecto de Lazareto en Mariveles. *Manila*, Imp. de «La Oceanía Española», 1883. En 4.°; holandesa. Pesetas 60

Págs.: 44; con un plano del puerto de Mariveles. El autor de esta obra era médico de la Armada y director del Lazareto provisional en aquel puerto.

899. MASIP Y VALLS (Francisco). El Laboratorio Municipal de Manila. Crítica sobre su reorganización. *Manila*, Est. tip. de Ramírez y Comp., 1895. En 4.°; rústica. Pesetas 12

Págs.: 60 (y la v. en b.) —Es una compilación de artículos publicados en la prensa de Manila con el pseudónimo de *Pero Mudo*.

900. MASIP Y VALLS (Francisco). El cólera desde el punto de vista de su localización y de su exotismo. Con un informe de la Facultad de Medicina. *Manila*, Chofré y Comp., 1896. En 4.°; rústica. Pesetas 25

Págs.: XII + 120 + 2 s. n. El autor de este opúsculo fué Director del Laboratorio Municipal de Manila.

901. MEMORIA reglamentaria del Hospital militar de Joló, correspondiente al año 1891. *Manila*, 1892. En 4.°; rústica. Pesetas 15

Págs.: 40 en junto. — Es autor de este folleto don Joaquín GABARDA, médico á la sazón de aquel hospital.

902. MONARDES (Nicolás), médico hispalense. Primera y | segvnda y tercera | partes de la historia | medicinal de las cosas | qve fe traen de nueftras Indias... que firuen en Medicina... *Sevilla*, Alonfo Efcriuano. 1574. En 4.°; piel abecerrada, planchas en seco. Pesetas 200

Hojas: 6 s. n. + 206 + 1 s. n.; con muchos grabados intercalados en el texto, de animales y plantas de las Indias. — Obra de *extremada rareza* en la que se trata de las plantas medicinales de los territorios descubiertos y conquistados por los españoles, muchas de las cuales son comunes á Filipinas. Hablando de este sabio Fr. Miguel de San José, en su «Bibliographia Critica, Sacra et prophana» (Vol. III. pág. 518, 1.ª col.), dice: «Opus *De Simplicibus Indiarum* in tres partes divifum, quarum quælibet feorfim publicata fuit prodiit integrum in eadem Urbe. Omnia Noftri NICOLAI Opera in Italicum, Gallicum, Anglicum & Latinum Sermonem funt converfa.»

903. MONTALDO Y PERÓ (Federico). Guía práctica, higiénica y médica del europeo en los países tórridos (Filipinas, Cuba, Puerto Rico, Fernando Póo), por... *Madrid*, R. Rojas, 1898. En 8.°; rústica. Pesetas 10

Págs.: IX (y la v. en b.) + 177 (y la v. en b.).

904. NAVARRO Y ORTÍZ (Enrique). Algunas consideraciones Médico-Higiénicas dedicadas á todos los que se trasladan á nuestras posesiones de América y Oceanía... *San Sebastián*, Imp. de Osés, 1883. En 12.°; rústica. Pesetas 30

Págs.: XI (y la v. en b.) + 120 + 5 s. n. (y la v. en b.). De-

dica interesantes páginas á las enfermedades á que generalmente está sujeto el que reside por algún tiempo en Filipinas.

905. PARDO DE TAVERA F[élix]), filipino. Contribution a l'étude des métrorrhagies au début de la grossese. *Paris*, A. Parent, 1886. En 4.° mayor: rústica. Pesetas 25

Págs.: 64.

906. PARDO DE TAVERA (T. H.), filipino. Contribution a l'étude de la périarthrite du genou. *Paris*, A. Parent, 1886. En 4.°; rústica. Pesetas 10

Págs.: 128.

907. ROBLEDO Y GONZALEZ (Pedro). Folleto sobre el cólera morbo asiático. *Manila*, Imp. de Sto. Tomás, 1879. En 8.°; rústica. Pesetas 12

Págs.: 64.—El autor es médico homeópata.

908. — El cólera en Filipinas. Memoria sobre la epidemia que se padeció en Vigan de 1882 á 1883. *Madrid*, 1883. En 4.°; holandesa. Pesetas 10

Págs.: 13 (y la v. en b.).

909. — La lepra en Filipinas. *Madrid*, 1883. En 4.°; holandesa. Pesetas 40

Págs.: 38.—«No lo conozco».—P. DE TAVERA.

910. — Idem, íd. 2.ª edición. *Barcelona*, Imp. de Pertierra, Bartoli y Ureña, 1902. En 8.°; rústica. Pesetas 10

Págs.: 103 (y la v. en b.).

911. [—] UNA CARTILLA higiénica. (*A la cabeza:* Filipinas.) [*Barcelona?*, 1894.] En 4.°; rústica. Pesetas 20

Págs.: 8.—Crítica acerba de la *Cartilla higiénica* de don Benito FRANCIA. Firma *Canta haris*, pseudónimo de P. ROBLEDO. Volvió á la carga en el número siguiente.

912. [—] UNA CARTILLA higiénica del Ilmo. Sr. D. Benito Francia... y su refutación, por un médico filipino. *Pandacan*, Imp. de París-Manila, 1895. En 12.°; rúst. Pesetas 10

Págs.: 4 s. n. + 63 (y la v. en b.). Constituye esta obrita

una terrible diatriba contra la «Cartilla higiénica y prontuario de algunas medicinas caseras» que escribió el conocido médico de la Armada D. Benito Francia. Aun cuando esta refutación se oculta con el anónimo, se sabe que su autor fué D. Pedro Robledo. La impresión no es de *Pandacan* (pueblecito próximo á Manila); parece de *Barcelona*.

Véase La Homeopatía, núm. 895.

913. ROGEL LEBRES (Manuel). Lepra en Bisayas. (Segundo grupo de las Islas Filipinas.) *Manila*, Chofré y Comp., 1897. En 4.°; rústica. Pesetas 30

Págs.: 8 s. n + 292 + 4 s. n. — Obra muy interesante y curiosa, en la que abundan los datos científicos.

914. ROSARIO Y SALES (Anacleto del), filipino. Los olores del Pásig. Ensayos microquímicos. *Manila*, Imp. de «La Oceanía Española», 1886. En 8.°; rústica. Pesetas 40

Págs.: 52; con una lámina. Importante estudio acerca de las putrefacciones espontáneas que se desarrollan en las aguas del Pásig.

915. ROUX (Fernando), francés, traducido por Rubiano Herrera, filipino. Enfermedades de los países cálidos. Beriberi. Fiebre fluvial. *Manila*, Imp. de «La Oceanía Española», 1894. En 4.°; rústica. Pesetas 40

Págs.: 2 s. n. + 108. Contiene, por vía de suplemento, las opiniones de los médicos de Manila: Antelo, López Brea, Saura, Francia, Trelles, Irastorza, Maseras, Vera y Valle, y Miciano, que elogian grandemente el trabajo del Dr. Roux.

916. SÁNCHEZ MELLADO (Ramón). Manual de medicina y cirugía rural de Filipinas, puesto al alcance de todas las clases sociales. *Manila*, Imp. de Amigos del País, 1889. En 4.°; holandesa fina. Pesetas 50

Págs.: XI (y la v. en b.) + 692 + 1 s. n. (y la v. en b.).

917. SANTA MARÍA (Fr. Fernando de), dominico Manual de medicinas caseras para consuelo de los pobres indios en las provincias y pueblos donde no hay médico ni botica. Reimpreso en *Manila*, Imp. del Colegio de Santo Tomás, 1863. En 8.°; rústica. Pesetas 100

Págs.: 208. — La 1.ª edición fué publicada en 1815.

918. SANTA MARÍA (Fr. F.). Manual de medicinas caseras. Reimpreso en *Manila* en la Imp. de Santo Tomás, 1885. En 4.°; holandesa. Pesetas 70

Págs : 208. — Además de las dichas, conocemos las ediciones de 1882 y 1883. El que tantas veces se haya reimpreso, demuestra que tendrán alguna eficacia sus recetas.

919. SANZ (Fr. Gregorio), recoleto. Embriología sagrada, que en obsequio de los párrocos y coadjutores publica... *Manila*, Imp. de Sto. Tomás, 1856. En 4.°; cartón. Pesetas 50

Págs.: 8 s. n. + XVII (y la v. en b.) + 258. Contiene láminas tiradas aparte. Es obra única en su género publicada en Filipinas, y fué elogiada por los encargados de censurarla oficialmente.

920. SAURA y CORONAS (Pedro). De la fiebre hipertérmica perniciosa de Manila. *Madrid*, Tip. de E. Jaramillo y Comp., 1891. En 4.°; rústica. Pesetas 30

Págs : 65 (y la v. en b.). — El autor de este trabajo, catedrático de la Facultad de Medicina de Manila, trata en él de una fiebre muy común en aquel país; pero poco estudiada.

921. SUÁREZ CAPALLEJA (Víctor). La salud del europeo en América y Filipinas, y del repatriado y criollo en Europa, según el sistema Kneipp. *Madrid*, Imp. de G. Pedraza, 1897. En 12.°; rústica. Pesetas 10

Págs.: 552. — Interesante obra en que se aconseja el método de vida que debe observar el europeo en los países cálidos, especialmente en Filipinas.

922. SOLÍS (José), y OTROS. Contribución al estudio estadístico higiénico de Joló por los profesores del Cuerpo de Sanidad Militar D. José Solís, D. Carlos Cano, D. Ramón Suriá y D. Antonio Roa. *Manila*, Chofré y Comp., 1889. En 4.°; rústica. Pesetas 15

Págs.: VII (y la v. en b.) + 20; con tres estados.

[VILCHES (Fr. Manuel). Manual del Mediquillo Visaya. *Manila*, 1877. — Véase Lenguas, *Bisaya*.]

(Véase en *Publicaciones periódicas*, el número 201.)

## Meteorología. — V. Seismología.

## Militares.

923. CABANELLAS (Virgilio), coronel retirado. La táctica en Cuba, Africa y Filipinas y en todo país cubierto y accidentado. *Cartagena*, J. Requena, 1895. En 12.°; rúst. Ptas. 12

924. EJÉRCITO DE FILIPINAS. Sub-Inspeccion general. *(Texto:)* Habiendo notado en los Regimientos algunas pequeñas variaciones en el manejo del arma y evoluciones... encargo á los Sres. Gefes, que observen las prevenciones siguientes... *(Al final:)* Manila 21 de Noviembre de 1844. | El Sub-Inspector general, | Antonio María Blanco: [*Manila,*] Imp. de D. Miguel Sanchez, [1844?] En 4.°; piel fina, con un escudo dorado con atributos de esgrima. Pesetas 80

Págs.: 25 (y la v. en b.). Es un verdadero tratado de táctica de infantería, con el manejo del arma.

925. ESPINA (Miguel A.), coronel. La Civilización y la Espada. Estudios histórico-filosóficos. *Manila*, M. Pérez, hijo, 1886. En 4.°; rústica. Pesetas 16

Págs.: 2 s. n. + 418 + 2 s. n.

926. — Manual para cabos y sargentos del Ejército de Filipinas. *Manila,* Pérez, hijo, 1887. En 4.°; holandesa. Ptas. 40

Págs.: 604 en junto.—Obra interesante é instructiva.

927. GONZALEZ PARRADO (Julián), coronel. Divagaciones militares. *Manila*, Pérez, hijo, 1886. En 4.°; rúst. Ptas. 12

Págs. 382 + 2 s. n.—Es más literaria que otra cosa.

928. — Id., íd. Tercera edición, corregida y aumentada. *Habana*, Imp. de la S. de Infantería, 1898. 2 tomos en 8.° prolongado; rústica. Pesetas 10

Págs.: del tomo I, 280 + 1 (y la v. en b.); del II, 354 + 1 (y la v. en b.) de índice.

929. HERBELLA Y PÉREZ (Manuel). Manual de construcciones y de fortificación de campaña en Filipinas. *Madrid*, Imp. de «El Memorial de Ingenieros», 1882. 2 vols.: uno en 4.° y otro en fol.; pasta. Pesetas 20

*Texto:* 424 págs. en junto.
*Atlas*, con las láminas correspondientes.
En rigor es obra única en su género.

930. LIÉBANA Y TRINCADO (Evaristo). Apuntes sobre el camino militar emprendido desde la provincia de Abra á la de Cagayán, en la isla de Luzón. *Madrid*, Imp. de «El Memorial de Ingenieros», 1882. En 4.°; piel. Pesetas 40

Págs.: 90; con un mapa. El autor de este opúsculo, escribió esta obra siendo comandante de ingenieros en Filipinas; además de los datos técnicos, contiene la descripción del estado político-social de los igorrotes, y medios de reducirlos.

931. MAYORAL (Niceto). Consejos á sus hijos por el Teniente Coronel... 2.ª edición. *Manila*, Imp. de Amigos del País, 1897. En 4.°; holandesa. Pesetas 25

Pág.: 46.—Obra de carácter preceptivo, en la que aconseja á sus hijos, militares recién salidos de la Academia.

932. — Antisépticos Militares por el Teniente Coronel... 2.ª edición. Manila, Imp. de Amigos del País, 1897. En 4.°; holandesa. Pesetas 25

Págs.: 54 + 1 hoja para las erratas.—Consejos á los militares jóvenes. Obra de carácter filosófico, inspirada en el más ardiente patriotismo.

933. PALANCA Y GUTIÉRREZ (Cárlos). Manual de voces de mando para las maniobras de Infantería. *Manila*, Imp. de Anselmo Mateo, 1854. En 8.°; holandesa. Pesetas 90

Págs.: 2 s. n. + 93 (y la v. en b.) —Dedicado al capitán general de Filipinas señor Marqués de Novaliches.—*Raro.*

934. PARDILLO Y PALACIOS (Luis), comandante de carabineros. Cartilla del carabinero comprensiva de las obligaciones prácticas de cada empleo. *Manila*, Tip. de Plana y Comp., 1879. En 4.°; piel fina con planchas en seco, cortes dorados. Pesetas 80

Págs.: 233 (y la v. en b.) + 12 formularios con su texto y estados plegados + VI (de índice).

935. PRONTUARIO para el Regimiento de Caballería, «Lanceros de Luzon», mandado recopilar por el Mariscal de Campo D. Ramon Montero, Sub-Inspector general del Ejército de Filipinas, y aprobado por el Capitan general don Manuel Crespo. *Manila*-Escolta, Imp. de Anselmo Mateo, 1855. En 4.°: media piel de la época. Pesetas 120

Págs.: 434; con un grabado que representa las partes exteriores del caballo.—Abarca esta obra: la instrucción individual, á pie y á caballo; la del ejercicio y maniobras de caballería, manejo de sable, carabina y lanza; el de todas las armas á pie, á caballo, y marchando: el del salto y esgrima individual, y la instrucción general colectiva.

936. REGLAMENTO | para | el exercicio y maniobras | de la Infanteria. | Reimpreso en *Manila*, 1816. En 8.°; piel fina negra, con un escudete alegórico de la esgrima. Pesetas 300

Págs.: 287 (y la v. en b.). Papel de arroz. Reimpresión de la obra del mismo título que vió la luz en *Cádiz* en 1812. Le es aneja la

EXPLICACION | DE LAS LAMINAS. Reimpreso en *Manila*, 1816. En fol.; piel fina negra, con un escudete alegórico de la esgrima.

Págs. en 8.°: 43 (y la v. en b.) + 11 láminas grabadas, en folio.

☛ Ambas piezas constituyen la obra completa, *rara*, que no hemos visto citada en ninguna bibliografía.

937. RODRÍGUEZ TRUJILLO (José), teniente de navío. Defensa militar de las Islas Filipinas. Conferencia dada en el Centro del Ejército y de la Armada, en el curso de 1891-92. *Madrid*, Imp. del Cuerpo Administrativo del Ejército, 1891. En 4.°; rústica. Pesetas 40

Págs.: 20.—El autor residió muchos años en Filipinas, país que conoce perfectamente bajo todos sus aspectos.

938. SALAZAR DEL VALLE (Luis). Manual de Telegrafía militar. *Manila*, Ramírez y Giraudier, 1881. (*En la cubierta*: 1882.) En 4.°; rústica. Pesetas 40

Págs.: 204 + 34 láms. litografiadas tiradas aparte. Es el único libro de telegrafía militar impreso en Filipinas.

939. SANCHEZ BOTELLA (Ricardo), capitán de la Guardia civil. Servicio de exploración en campaña. Nociones prácticas relativas al mismo. (Obra premiada.) *Manila*, Tip. de M. Pérez, hijo, 1885. En 4.°; rústica. Pesetas 50

Págs.: 67 (y la v. en b.).

940. SCHEIDNAGEL (M). Ejército colonial. Proyecto para su aplicación en nuestras posesiones de Oceanía. *Madrid*, Imp. de Diego Pacheco, 1893. En 8.°; rústica. Pesetas 10

Págs.: 45 (y la v. en b.). De este estudio sólo se hizo una tirada de *cien* ejemplares, que no se pusieron á la venta.

941. TORREGROSA (Antonio). Manejo mecánico | de un Regimiento | de Infanteria | en quatro partes | Reimpreso en Manila | en la Imprenta de *Sampaloc*, por D. Antonio de Llanos y Valdés | 1823. En 4.°; pergamino antiguo. Ptas 200

Págs.: VIII + 124, todas orladas; algunas, por ser de mayor tamaño (pues contienen modelos ó formularios), plegadas. El autor fué ayudante del Batallón Infantería ligera de Cazadores Extranjeros, y dedicó su obra, impresa en España probablemente en 1812, al insigne general Castaños.—*Raro*.

## Navegación. — V. Geografía.

## Obras públicas.

942. DOMENECH DE TOLDRÓ (Antonio). Memoria sobre un anteproyecto de construccion de un ferrocarril desde Iloilo á Pototan, pasando por los pueblos de La Paz, Jaro... *Iloilo*, Pineda hermanos, 1891. En 4.°; rústica. Pesetas 20

Págs.: 16 en junto + 1 estado plegado.

943. GARCÍA MORÓN (José). Memoria que manifiesta el estado actual y progreso de las obras que ejecuta la Junta de Obras del Puerto. *Manila*, Chofré y Comp., 1888. En folio, chagrén. Pesetas 30

Págs.: 64 + 8 planos de las obras. Ejemplar en *gran papel*.

944. JUNTA DE OBRAS del Puerto de Manila. Memoria sobre los actos de la... y el progreso de las Obras en el año 1880. Resúmen de las cuentas de ingresos y gastos, plan de trabajos y presupuesto general para 1881. *Manila*, Plana y Comp., 1881. En 4.° mayor; rústica. Pesetas 30

Págs.: 40 (y la v. en b.).

945. — Idem, íd... en 1888; resumen de cuentas, etc. *Manila*, Chofré y Comp., 1890. En fol.: rústica. Pesetas 20

Págs.: 328 en junto + 6 láminas. Papel de hilo.

946. — Situación de las Obras del Nuevo Puerto en Junio de 1896. [*Manila*, Chofré, 1896.] En fol. apaisado; cartón. Pesetas 40

2 grandes estados plegados + 2 planos + 8 vistas fotograbadas.

947. LÓPEZ NAVARRO (Eduardo), ingeniero de caminos. Obras públicas. Plan general de Ferrocarriles de la Isla de Luzón. *Manila*, Imp. «Ciudad Condal», de Plana y Comp., 1876. En folio; pasta. Pesetas 50

Págs.: 36; con 25 estados y 4 láminas.

948. TROMPETA (Enrique), ingeniero de caminos. Trazado, construcción y conservación de caminos ordinarios. *Manila*, Tip. Chofré y Comp., 1888. En 4.°: rústica. Pesetas 60

Págs.: 120 + 7 s. n. (y la v. en b.); con 13 láms. plegadas.

## Seismología. Meteorología.

949. ABELLA Y CASARIEGO (Enrique). Terremotos en Nueva Vizcaya (Filipinas) en 1881. Informe acerca de ellos, seguido de unos apuntes físicos y geológicos tomados en el viaje de Manila á dicha provincia. *Madrid*, Imprenta de M. Tello, 1884. En 8.°: pasta. Pesetas 4

Págs.: 31 (y la v. en b.); con 1 mapa.

950. — Idem, íd. *Madrid*, Imprenta de M. Tello, 1885. En 8.°; rústica. Pesetas 3

Págs.: 32 en junto; con un plano.

951. ABELLA Y CASARIEGO (Enrique). The earthquakes of Nueva Vizcaya (Philippine Islands) in 1881. Traslated by G. NEMBRINI. [*Tokio*, 1882.] En 8.°; rústica. Pesetas 12

Págs.: 23 (y la v. en b.); con 2 cartas. No extrañe la fecha. El trabajo del Sr. Abella se publicó por primera vez en *Seismological Society of Japan*, en dicho año de 1882, y esta es tirada aparte.

952. — Terremotos experimentados en la Isla de Luzón durante los meses de Marzo y Abril de 1892 ... especialmente desastrosos en Pangasinán, Unión y Benguet. *Manila*, Chofré y Comp., 1893. En folio; rústica. Pesetas 12

Págs.: 10 s. n. + 112; con dos láminas plegadas al final y una más ingerida en el texto.

953. ALGUÉ (José), S. J. Baguios ó Tifones de 1894. Estudio de los mismos seguido de algunas consideraciones generales acerca de los caracteres de estos meteoros en el Extremo Oriente. *Manila*, Imp. de Partier, 1895. En folio; rústica. Pesetas 50

Págs.: 12 s. n. + 180 + 2 s. n.; con gran número de láminas tiradas aparte.

954. — El Baro-ciclono-metro. *Manila*, Imp. privada del Observatorio, 1897. En 4.° mayor; rústica. Pesetas 30

Págs.: 58; con una carta de las trayectorias medias de los baguios ó tifones.

955. — Baguios ó ciclones filipinos. Estudio teórico-práctico. *Manila*, Imp. privada del Observatorio, 1897. En fol.; cartoné. Pesetas 40

Págs.: XII + 2 s. n. + 308; con láminas tiradas aparte.

956. — El baguio de Sámar y Leyte, 12-13 Octubre de 1897. *Manila*, Marty, 1898. En fol.; rústica. Pesetas 60

Págs.: IX (y la v. en b.) + 74; con 13 fototipias en colores, 4 mapas de las trayectorias del baguio y 2 figuras explicativas. Obra interesantísima, tanto por su parte científica, cuanto por las láminas fotográficas que demuestran los horribles destrozos causados por el huracán.

957. CENTENO Y GARCIA (José). Memoria sobre los temblores de tierra ocurridos en Julio de 1880 en la Isla de Luzon. *Madrid*, Imp. y lit. «La guirnalda», [1881?] En 4.°: rústica. Pesetas 12

Págs.: 104; con láminas cromolitográficas, y mapas. Este notabilísimo trabajo — dicen los bibliógrafos — es el más completo que se ha publicado, por haber recorrido su autor toda la isla, estudiando los efectos del fenómeno.

958. — Abstract of a memoir on the carthquakes in the island of Luzon in 1880... translated by prof. W. S. CHAPLIN. [*Yedo* (Japón), 1882.] En 4.°; rústica. Pesetas 16

Págs.: 44. — Traducción del número precedente. Existe, además, otra edición de esta misma traducción, impresa en *Tokio*, 1883.

959. CIRERA (Ricardo), S. J. El magnetismo terrestre en Filipinas. *Manila*, Chofré y Comp., 1893. En fol.: rúst. Ptas. 20

Págs.: IX (y la v. en b.) + 120 (y la v. en b.). Contiene, además, gran número de hojas litografiadas, tiradas aparte.

960. CORTÉS Y AGULLÓ (Manuel). Los terremotos: sus efectos en las edificaciones y medios prácticos para evitarlos en lo posible. Memoria escrita en 1873 y revisada en 1880. *Manila*, Ramírez y Giraudier, 1881. En 4.°; piel nueva. Pesetas 60

Págs.: 94 + 2 hojas s. n. + 18 láminas litografiadas.

961. DESCRIPCION del huracan que el día 20 de Octubre de 1882 asoló la capital y varias provincias de Filipinas. Del Diario de Manila. *Manila*, Ramírez y Giraudier, 1882. En 8.°; rústica. Pesetas 2

Págs.: 55 (y la v. en b.); con un mapa. El *baguio* á que se refiere este opúsculo, es el más terrible que registra la historia de Filipinas.

962. DOYLE (Juan), S. J. Tifones del Archipiélago Filipino y mares circunvecinos. 1895-96. *Manila*, Imp. privada del Observatorio, 1899. En fol.; rústica. Pesetas 20

Págs.: 106 + 1 (y la v. en b.) de índice; con 12 láminas al final.

905. EL CICLÓN del 20 de Octubre de 1882 que sufrieron Manila y las provincias centrales de la Isla de Luzon. *Manila*, Imp. de «La Oceanía Española», 1882. En 4.°; rústica. Pesetas 20

Págs.: 43 (y la v. en b.); con varias láminas.

904. FAURA (Federico.) S. J. El barómetro aneroide aplicado á la previsión del tiempo en el Archipiélago Filipino. [*Manila*, C. Valdezco,] 1886. En 4.°; rústica. Pesetas 12

Págs.: 13 (y la v. en b.), y una lámina con el barómetro del autor; sin más portada que la cubierta. Es una de las obras más notables de este célebre meteorólogo.

905. — y ALGUÉ (José). La meteorología en la Exposición Colombina de Chicago (1893). *(A la cabeza:)* Observatorio meteorológico de Manila. *Barcelona*, Imp. de Henrich y Compañía, 1894. En fol.; rústica. Pesetas 30

906. GARCÍA DEL CANTO (Antonio). Los Terremotos de Manila. *Madrid*, Imp. de A. Santa Coloma, 1863. En 4.°; piel nueva. Pesetas 16

Págs.: 46.—Tiene más bien cierto carácter de monografía histórica.

907. JIMÉNEZ TENOR (Antonio). Teoría de la formacion y marcha de los ciclones en el Pacífico y mar de la China. La Tierra. Los temblores y sus causas. *Manila*, C. Valdezco, 1885. En 12.°; rústica. Pesetas 2

Págs.: 64.

908. JUAN (Martín), S. J. Observaciones magnéticas verificadas por el P... en la Paragua, Joló y Mindanao. Año 1888. *Manila*, Chofré y Comp., 1890. En fol.; rústica. Pesetas 40

Págs.: 34. — Forma parte de las publicaciones del Observatorio de los jesuitas de Manila.

909. LOS TERREMOTOS en Filipinas en Julio de 1880. Extracto del «Diario de Manila». *Manila*, Imp. de Ramírez y Giraudier, 1880. En 8.°; rústica. Pesetas 2

Págs.: 152; con dos mapas plegados con el trazado del sismómetro.

[OBSERVATORIO DE MANILA. — V. GRANDES PUBLICACIONES, núm. 218. — Y hé aquí, por vía de ilustración, la lista completa de las publicaciones «extraordinarias» de este acreditado centro científico, según se halla al final de la obra que dejamos registrada con el núm. 25. — Señalamos con un asterisco aquellas de que tenemos ejemplar.]

1. Observaciones seismométricas de los terremotos del mes de Julio de 1880, por el P. Federico Faura. En 8.° may.; 8 págs. y varias curvas.

2. Los ciclones del 20 de Octubre y 5 de Noviembre de 1882, por el P. Federico Faura. En 8.° may.; 8 págs. y varias curvas. (Edición agotada.)

3. Reglamento interino é Instrucción práctica para uso de las Estaciones meteorológicas secundarias de las Islas Filipinas. 1884. En 8.°; 40 págs. y algunos estados. (Edición agotada.)

*4. El Barómetro aneroide aplicado á la previsión del tiempo en el Archipiélago filipino, por el P. Federico Faura. 1886. — En 8.°; 14 págs. y una lámina. (Edición agotada.)

5. Señales precursoras de temporal en el Archipiélago Filipino, por el P. Federico Faura. 1882. — En 8.°; 14 págs. (Edición agotada.)

*6. Observaciones magnéticas verificadas en La Paragua, Joló y Mindanao, en el año 1888, por el P. Martín Juan. En 4.°; 34 páginas y 2 figuras.

*7. El magnetismo terrestre en Filipinas, por el P. Ricardo Cirera. 1893. — En 4.°; 160 págs., con 50 láminas y 2 mapas.

*8. La meteorología en la Exposición Colombina de Chicago, por los PP. Federico Faura y José Algué. 1894. — En 4.°; 118 páginas, con 43 figuras.

*9. La seismología en Filipinas, por el P. Miguel Saderra Masó. 1895. — En 4.°; 130 págs., con un mapa, 8 láminas y 41 cartas seismicas.

*10. Baguios ó Tifones del año 1894, por el P. José Algué. 1895. — En 4.°; 190 págs., con 138 láminas.

11. Baguio del Gravina, por el P. José Algué. 1895. — En 8.°; 20 páginas, con 4 láminas. (Edición agotada.)

*12. El Barociclonómetro, por el P. José Algué. 1897. — En 8.° may.; 66 págs., con 8 láminas.

*13. Baguios ó ciclones filipinos, por el P. José Algué. 1897. — En 8.° may.; 307 págs., con 20 figuras y un mapa.

*14. La erupción del volcán Mayon en los días 25 y 26 de Junio de 1897, por el P. José Coronas. 1898. — En 4.°; 58 págs., con 2 láminas, 3 figuras y 2 mapas.

15. El Baguio de Sámar y Leyte. (12-13 de Octubre de 1897), por el P. José Algué. 1898. — En 4.°; 68 págs., con 13 fototipias, 4 mapas y 21 láminas.

16. The Baro-cyclono-meter. Folleto en inglés; 8 págs. en 8.°, con una fototipia, un mapa y 4 figuras.

17. Las nubes en el Archipiélago filipino. Colaboración al trabajo internacional de medición de nubes (1.° Junio 1896-31 Julio 1897), por el P. José Algué 1899.—En 4.°; 191 págs., con 23 figuras, una lámina y 2 cuadros.

18. El servicio meteorológico de Manila, vindicado y rehabilitado (1899). — En 8.°; 75 págs.

19. Tifones del Archipiélago Filipino y mares circunvecinos (1895 y 1896), por el P. Juan Doyle. 1899. — En 4.°; 108 págs., con 12 láminas.

20. La actividad Seismica en el Archipiélago Filipino durante el año 1897, por el P. José Coronas 1899.—En 8.° may.; 138 págs., con 14 láminas.

21. Interesting climatological data concerning the weather of Manila, compiled by the Manila Observatory. 1900.—En 8.°; 25 páginas y 4 figuras.

22. Metereological tables in use at the auxiliary meteorological stations of the Philippine islands. 1900. — 31 págs.

23. El Baguio del 8 de Septiembre 1900, por el P. José Coronas. En 4.°; 36 págs. y 5 láminas

24. Climatología de Filipinas. (Tratado X de la obra: El Archipiélago Filipino.) En 8.° may.; 265 págs., con 64 láminas y 2 figuras.

25. Focos seismicos de Filipinas. (Tratado XI de El Archipiélago Filipino.) En 8.° may.; 122 págs., con 21 láminas.

26. Variación cíclica del Magnetismo terrestre en Manila. (Tratado XII de El Archipiélago Filipino.) En 8.° may.; 72 págs., con 29 láminas.

27. Total eclipse of the Sun, May 18th 1901; Astronomical data for observing the same in the Philippine islands Where the eclipse will be partial por el P. José Algué. 1901. — En 4.°; 12 páginas y una lámina.

28. Breves instrucciones para los Jefes de estaciones secundarias de la Oficina Meteorológica en el Archipiélago Filipino. En 8.°; 21 págs.

29. Magnetical dip and declination in the Philippine islands, por el P. Juan Doyle. 1901. — En 8.°; 14 págs., con 4 láminas y un mapa.

30. The climate of Baguio (Benguet), por el P. José Algué. 1902. — En 4.°; 76 págs., con 33 láminas.

31. Report on the Seismic and Volcanic centers of the Philippine Archipelago, por el P. Miguel Saderra Masó. 1902. — En 8.°; 26 págs., 2 mapas y 4 láminas.

32. Ground temperature Observations at Manila (1896-1902), por el P. José Algué. 1902. — En 8.°; 16 págs., con 2 figuras y 2 láminas.

970. PATERO (Santiago). Reglas prácticas para librarse de los huracanes en el Archipiélago Filipino. *Madrid*, Imp. de M. Ginesta, 1873. En 8.°; rústica. Pesetas 120

Págs.: 48 en junto.—*Muy raro.* El autor, ilustrado marino de la Armada, hizo sus observaciones en los mares del Archipiélago.

971. SADERRA Masó (Miguel), S. J. La Seismología en Filipinas. Datos para el estudio de terremotos del Archipiélago Filipino. *Manila*, Ramírez y Comp., 1895. En folio: rústica. Pesetas 50

Págs.: 4 s. n. + 126 en junto; con un gran número de grabados tirados aparte. Es obra que ha merecido grandes elogios.

[TERREMOTOS en 1645.—V. la curiosa *Verdadera relación...* inserta en el *Archivo del Bibliófilo Filipino*, vol. I, núm. 1.]

972. [VILLAVICENCIO (Manuel).] Baguios. Memoria redactada por la Comisión Hidrográfica de Filipinas en 1874, seguida de un apéndice sobre las mareas del mismo Archipiélago. *Manila*, Imp. de Ramírez y Giraudier, 1874. En 8.° mayor; piel nueva. Pesetas 60

Págs.: 56, con una carta de Filipinas y una tabla. El señor Villavicencio era jefe de la Comisión Hidrográfica.

## Varias.

973. ARAYA (Fernando de). Conclusiones mathematicas, practicas y especulativas defendidas en el principio del segundo año por... Alferez de una de las Compañías del Regimiento del Rey... *Manila*, Imp. de la Compañía de Jesús, por Nicolás de la Cruz Bagay, 1758. En 4.° Pesetas 80

Págs.: 18 en junto. La anteportada, grabada en cobre que representa á Fernando VI á caballo.—*Véase el facsímile*, página 187.

Pater Orbis Terrarum. Sap. 10.
FERNANDO SEXTO REY DE ESPAÑA, Y EMPERADOR DE LAS INDIAS.

(Núm. 973.)

974. CASTRO (Pedro de), capitán de marina. Causas eficientes del fluxo y refluxo del mar y de sus notables diferencias con la diversidad de corrientes en todo el ámbito del orbe aquatil. *Madrid*, por Manuel Ruiz, 1694. En 4.º; pergamino antiguo. Pesetas 80

Págs.: 24 s. n. + 276 + 7 s. n. (y la v. en b.).

Curiosa é interesante obra en la que que se narra un viaje de Inglaterra á Filipinas (pág. 186); la derrota de Nueva España al Archipiélago Filipino (pág. 191), y corrientes del mar de la China.

975. CERERO (Rafael). Estudio sobre la resistencia y estabilidad de los edificios sometidos á huracanes y terremotos. *Madrid*, Imprenta del Depósito de la Guerra, 1890. En folio; rústica. Pesetas 40

Págs.: 60 en junto; con 5 láminas plegadas.—El autor de este estudio, general del Cuerpo de Ingenieros, goza de una gran reputación científica.

976. DONNET Y PAREJA (Baldomero). Los cables telegráficos de España en Ultramar. *Madrid*, 1898. En 4.º; rústica. Pesetas 10

Págs.: 16, con un mapa.

[HERNÁNDEZ (R. B.). Aritmética. *Manila*, 1868.—V. LENGUAS, *Tagalo*.]

977. IBÁÑEZ Y VALERA (Joaquín). Teoría de rectas y planos de Geometría descriptiva. *Manila*, Imp. Ramírez y Giraudier, 1877. En 4.º; holandesa. Pesetas 30

Págs.: 87 (y la v. en b.).

978. IRURETA GOYENA (Ramón), filipino. Sistema métrico decimal de pesas y medidas. Antiguo sistema de pesas, medidas y monedas de Filipinas y las más usadas en Inglaterra, China, Francia, Japón, Alemania y otros países, con sus equivalencias. *Manila*, Tip. Amigos del País, 1893. En 8.º; rústica. Pesetas 12

Págs.: 68 — Es un librito muy curioso y de verdadera utilidad práctica.

979. LÓPEZ (Cándido). Modo facil y breve para saber las cinco reglas de cuentas, la regla de tres, la de tres con tiem-

po, la de tres bastarda, la de compañías, la de quebrados y otras reglas curiosas y útiles, corregida en esta última impresion. *Manila*, Imp. de Sto. Tomás, 1886. En 4.°: rústica. Pesetas 12

Págs.: 35 (y la v. en b.).

980. MALLAT (J.). Les Philippines considerées au point de vue de l'hydrographie et de la linguistique. *Paris*, Pollet et Comp.ª, 1843. En 4.°; rústica. Pesetas 60

Págs.: VIII + 108 + 60, con un cuadro de los antiguos caracteres de la escritura Tagala.

981. MANUAL de agrimensores prácticos de Filipinas, por J. B. *Manila*, Imp. Ramirez y Giraudier, 1876. En 4.°; piel. Pesetas 80

Págs.: 32; con algunos planos al final.

982. PROYECTO de continuacion y conclusion de la magnífica obra del Colegio de S. Ignacio de Loyola. *Manila*, Imp. de Amigos del País, 1883. En 4.°: rústica. Pesetas 10

Págs.: 8.

983. RAZÓN ESCOBAR (Benito), telegrafista. Desarrollo de los temas del programa de Telegrafía práctica. *Manila*, Imprenta David, 2, 1806. En 4.°; rústica. Pesetas 40

Págs.: 288 + 5 s. n. (y la v. en b.); con 22 láminas litografiadas tiradas aparte, que contienen 97 figuras.

984. SALCEDO (León). Cuadro de pesas y medidas filipinas. [*Madrid?*], Lit. de G. Ruiz, [hacia 1870]. Gran hoja plegada. Pesetas 20

Trae también las monedas de Filipinas. El texto, gran parte de él, va explicado en Tagalo. Represéntase gráficamente todo lo que se explica.

985. SEMPER (Carlos), traducido por VIDAL y SOLER (Sebastián). Estudios sobre el clima de Filipinas. *Madrid*, M. Minuesa, 1874. En 4.°; piel. Pesetas 16

Págs.: 48 + 1 s. n. (y la v. en b.). Vió la luz pública, por primera vez, en Alemán, en 1869, en la obra *Die Philippinen und ihre Bewohner* del mismo Semper. Como apéndice, lleva este curioso folleto, que se ha hecho muy raro, otro estudio sobre el clima de Filipinas por S. KARSTEN, cuya versión también se debe al mismo Sr. VIDAL Y SOLER.

986. TARIFA general para averiguar el valor de muchas cosas dado que sea el de una y dado el de muchas cosas averiguar el de una, y de reduccion de monedas del país, España, Francia, Inglaterra. *Manila*, Imp. del Boletín Oficial, 1855. En 4.°; rústica. Pesetas 30

Págs.: 154.

987. TORRUBIA (Fr. José), franciscano. Aparato para la Historia natural española. Tomo I. Contiene muchas disertaciones físicas, especialmente sobre el Diluvio. Resuelve el gran problema de la transmigración de cuerpos marinos y su petrificacion en los mas altos montes de España, donde recientemente se han descubierto. *Madrid*, Herederos de Agustín de Gordejuela y Sierra, 1754. En folio. Pesetas 80

Págs.: 26 s. n. + 204 + 34 s. n.; con 14 láminas plegadas.—Primera obra escrita en Castellano sobre fósiles. El P. José Torrubia nació en Granada hacia 1690. Se cree que murió en el convento de Franciscanos de Molina de Aragón en 1768. Profesó en la religión de San Francisco. Salió de España hacia 1720 y estuvo de misionero en Filipinas quince años. En 1735 pasó á México, donde residió próximamente otros quince años. Durante estos treinta años se dedicó á hacer observaciones y recoger datos sobre Historia natural. Adquirió preciosos conocimientos sobre la geografía é idiomas de los indios, así de América como de Oceanía. Su *Aparato para la Historia natural* se tradujo al Alemán por Cristoph Gottich von Murr. *Halle*, 1773. En esta obra hace numerosas referencias al Archipiélago de Legazpi. Véanse algunas:

*Albay:* su volcán en la famosa isla de Luzón. págs. 109 y 110.

*Aparri*, región marítima de la isla de Luzón, pág. 84.

*Capul:* isla de Filipinas, notables petrificaciones en ellas, pág. 84.

*Indios:* pusieron nombres particulares á las petrificaciones.

*Indios:* raro modo de pescar que tienen los filipinos, páginas 108 y 109.

*Isla* formada por fuegos subterráneos en medio de una laguna de Filipinas, págs. 110 y 111.

*Laguna de Bong-bong* en Filipinas: arrojó fuego y se formó una isla en medio.

988. VÁZQUEZ DE ALDANA (A.). El espacio. Opúsculo de Cosmografía. *Manila*, Tip. de Ramírez y Giraudier, 1884. En 4.°; pasta. Pesetas 10

Págs.: 94. con una lámina.

## Viajes. — V. Geografía.

## Topografía.

989. CARTA general del Archipiélago Filipino, levantada principalmente por la Comisión Hidrográfica al mando del capitán de navío D. Claudio Montero y Gay, hasta el año 1870, con adiciones hasta 1875. Publicada por la Direccion de Hidrografía. *Madrid*, 1875. Dos hojas. Pesetas 50

Dimensiones de cada hoja: 0m,62 × 0m,91. Sin escala. Magnificamente grabado y estampado sobre papel Watman.

990. COELLO (Francisco). Mapa de las Islas Marianas, Palaos y Carolinas, con sus respectivas descripciones. *Madrid*, s. a. [1851?] Una gran hoja, en cartera. Pesetas 50

Dimensiones: 1m,03 × 0m,80.

991. CUADRO sinóptico de las Islas Filipinas. Sin fecha ni nombre de autor. Una gran hoja litografiada. Pesetas 50

Dimensiones: 0m,90 × 1m,20. Contiene, aparte algunas viñetas muy curiosas, el plano de Manila, el mapa de las Islas Filipinas, un planisferio terrestre y el mapa de España; lleva, además, cuadros estadísticos de población y distancias, y una brevísima descripción de cada una de las provincias del Archipiélago. Es un trabajo muy curioso.

992. D'ALMONTE Y MURIEL (E.). Isla de Luzón y sus adyacentes. 1896. Escala de 1 : 800.000. Gran hoja á tres tintas. Pesetas 20

Este es, sin duda, el mejor mapa que del Archipiélago filipino se ha hecho durante la dominación española.

993. DUFOUR (A. H.). Mapa de Oceanía. *Nueva York*, 1854. Una hoja montada sobre tela. Pesetas 20

Dimensiones: 0m,68 × 0m,56 ½.

994. FONTANA Y ESTEVE (Luis), comandante de E. M. Croquis de las posiciones que ocupa el ejército de operaciones de Mindanao. *Manila*, Lit. de Ramírez y Comp., 1894. Una hoja. Pesetas 30

Dimensiones: 0m,48 × 0m,67. Litografiado á varias tintas. Curiosos detalles de las márgenes del río Agus.

995. OLLEROS (Anselmo). Carta itineraria de la Isla de Luzón. 1882. Escala: 1: 10.000. [*Madrid*,] Lit. del Depósito de la Guerra. 4 grandes hojas, á varias tintas. Pesetas 40

El Sr. Olleros, jefe del Cuerpo de Estado Mayor se valió para ejecutar esta interesante obra de los trabajos parciales ejecutados en Filipinas por los militares. En general este mapa es bastante estimado.

996. PLANO del puerto de Cavite, con sus ensenadas de Cañacao y Bacoor y parte de la bahía de Manila hasta Pañaraque; levantado en 1872 por la Comisión Hidrográfica, al mando del teniente de navío D. Manuel Villavicencio. [Publicado por la] Dirección de Hidrografía. *Madrid*, 1874. 1 hoja. Pesetas 30

Dimensiones: 0m,56 × 0m,76.

997. — de Manila y arrabales y del puerto en proyecto. 1877. [*Manila*,] Lit. J. Oppel. Pesetas 40

Dimensiones: 0m,40 × 0m,66. Al pie: «Bernardino de los Santos copió.»

998. — de Manila y sus arrabales. *Manila*, Lit. de Ramón Montes, 1898. En una cartera. Pesetas 30

Dimensiones: 0m,80 × 0m,60. Litografiado á cuatro tintas, según trazado de D. Francisco J. de Gamoneda.

[VÉASE, en GRANDES PUBLICACIONES, *Depósito Topográfico de Manila*, *núms.* 50-58.]

**Publicaciones de la Dirección de Hidrografía.—Cartas particulares de Filipinas.**

990. CARTA GENERAL del Archipiélago Filipino.— *Madrid*, 1894-1897. 2 hojas. Pesetas 24

Dimensiones: 0m,93 × 0m,61 y 0m,93 × 0m,62. Escala: 1: 1.843.000 y 1: 1.620.000, respectivamente, ambas grabadas en cobre. La primera comprende la parte septentrional y la segunda la meridional

1000. CARTA de la punta Sur de la isla Formosa hasta la isla Calayan, comprendiendo las islas Batanes y el canal Baschi. *Madrid*, 1898. 1 hoja. Pesetas 12

Dimensiones: 0m,93 × 0m,57. Escala: 1 : 320.300. Grabada en cobre.

1001. — de la costa Nordeste de la isla de Luzón, desde la ensenada de Paranan hasta el río Cagayan, con los planos de los puertos de San Vicente, Bicobian, Dimalasan y San Pío, 1862; corregida en 1870 y adicionada hasta ... *Madrid*, 1899. 1 hoja. Pesetas 12

Dimensiones: 0m,90 × 0m,57. Escala: 1 : 320.300. Grabada en cobre.

1002. — de la costa Noroeste de la isla de Luzón, desde Santa Cruz hasta el río Cagayan. *Madrid*, 1875. 1 hoja. Ptas. 12

Dimensiones: 0m,90 × 0m,57. Escala: 1 : 321.200. Grabada en cobre.

1003. — de la costa Oeste de la isla de Luzón, desde la punta Candón hasta el puerto de Subig. *Madrid*, 1880. 1 hoja. Pesetas 12

Dimensiones: 0m,93 × 0m,58. Escala: 1 : 325.000. Grabada en cobre.

1004. — de la costa Oeste de las islas de Luzón y Mindoro, desde la punta Capones á la isla Illin y parte de las Calamianes, 1863: correcciones y adiciones hasta ... *Madrid*, 1892. 1 hoja. Pesetas 12

Dimensiones: 0m,93 × 0m,57. Escala: 1 : 328.000. Grabada en cobre.

1005. — de la parte Sur de la isla de Luzón, comprendida entre la isla Maricaban y la punta de Cadburanan é islas adyacentes, 1871, corregida en 1895. *Madrid*, 1895. 1 hoja. Pesetas 12

Dimensiones: 0m,93 × 0m,57. Escala: 1 : 334.700. Grabada en cobre.

1006. — de las islas Calamianes y parte septentrional de la Paragua, 1871: con correcciones hasta 1894 y adicionada en 1899. *Madrid*, 1899. 1 hoja. Pesetas 12

Dimensiones: 0m,92 × 0m,57.—Escala: 1 : 329.000. Grabada en cobre.

1007. CARTA de las islas Cuyos, Semerara, con parte de las de Mindoro y Panay y Tablas, 1856, con correcciones y adiciones hasta 1894. *Madrid*, 1894. 1 hoja. Pesetas 12

Dimensiones: 0m,90 × 0m,58. — Escala: 1 : 327.000. Grabada en cobre.

1008. — de la parte oriental del estrecho de San Bernardino, con las islas de Masbate, Sibuyan, Tablas y parte de las islas de Panay y Leyte, 1869, con correcciones hasta 1897. *Madrid*, 1897. 1 hoja. Pesetas 12

Dimensiones: 0m,93 × 0m,58. — Escala: 1 : 331.000. Grabada en cobre.

1009. — de los estrechos de Iloilo, Guimaras y Tañón, con parte del de Cebú, 1867, con correcciones hasta 1895 y adiciones hasta 1897. *Madrid*, 1897. 1 hoja. Pesetas 12

Dimensiones: 0m,89 × 0m,58. - Escala: 1 : 331.000. Grabada en cobre.

1010. — del Estrecho de Surigao, con la isla de Bohol y parte de las de Mindanao, Cebú, Leyte y Sámar, 1865; con correcciones y adiciones hasta 1896. *Madrid*, 1896. 1 hoja. Pesetas 12

Dimensiones: 0m,90 × 0m,57. — Escala: 1 : 336.000. Grabada en cobre.

1011. — de la Isla de Sámar y Costa Norte de la de Leyte, 1876: con correcciones y adiciones hasta 1896. 1 hoja. Pesetas 12

Dimensiones: 0m,92 × 0m,56. — Escala: 1 : 330.000. Grabada en cobre.

1012. — de la Costa SE. de la Isla de Luzón con parte de la de Sámar; Isla Catanduanes, senos de Lagonoy, Albay, y estrecho de San Bernardino, 1883; corregida y adicionada hasta 1897. *Madrid*, 1897. 1 hoja. Pesetas 12

Dimensiones: 0m,93 × 0m,57. — Escala: 1 : 331.000. Grabada en cobre.

1013. — de la Costa Oriental de la Isla de Luzón, desde el puerto de Lampón hasta la ensenada de Paranam. *Madrid*. 1896. 1 hoja. Pesetas 12

Dimensiones: 0m,93 × 0m,57. — Escala: 1 : 327.000. Grabada en cobre.

1014. CARTA del paso entre las islas Mindanao y Negros con la de Siquijor y parte de las de Cebú y Bohol, 1864; con correcciones hasta 1895 y adicionada en... *Madrid*, 1897. Una hoja. Pesetas 12

Dimensiones: $0^{m},91 \times 0^{m},57$.—Escala: 1 : 337.000. Grabada en cobre.

1015. — de la Costa Septentrional de la Isla de Mindanao, con parte de la de Bohol, 1865; con correcciones hasta 1894 y adiciones hasta 1897. *Madrid*, 1897. 1 hoja. Pesetas 12

Dimensiones: $0^{m},91 \times 0^{m},57$.—Escala: 1 : 334.700. Grabada en cobre.

1016. — de la Costa SW. de Mindanao, desde punta Gorda hasta la de Malatuna, con la isla y estrecho de Basilan, 1864: corregida hasta 1894 y adicionada hasta 1897. *Madrid*, 1897. 1 hoja. Pesetas 12

Dimensiones: $0^{m},92 \times 0^{m},57$.—Escala: 1 : 341.000. Grabada en cobre.

1017. — del Archipiélago de Joló, 1876; con correcciones hasta 1895. *Madrid*, 1895. 1 hoja. Pesetas 12

Dimensiones: $0^{m},92 \times 0^{m},59$.—Escala: 1 : 340.000. Grabada en cobre.

1018. — de la Costa N. de la isla de Borneo y estrecho de Balabac. *Madrid*, 1898. 1 hoja. Pesetas 12

Dimensiones: $0^{m},93 \times 0^{m},57$.—Escala: 1 : 330.000. Grabada en cobre.

1019. — de una parte del mar de Joló y bahía de Labuk (Borneo). *Madrid*, 1897. 1 hoja. Pesetas 12

Dimensiones: $0^{m},93 \times 0^{m},57$.—Escala: 1 : 340.000. Grabada en cobre.

1020. — de los grupos de Joló, Samales, Pilas y parte de las islas Mindanao y Basilan. *Madrid*, 1899. 1 hoja. Pesetas 12

Dimensiones: $0^{m},95 \times 0^{m},63$.—Escala: 1 : 341.000. Grabada en cobre.

1021. — desde Joló á Mindanao, comprendiendo el estrecho de Basilan, con parte del grupo de Joló, grupo de Samales,

islas Pilas y parte de la isla de Mindanao. *Madrid,* 1897. 1 hoja. Pesetas 20

Dimensiones: 0m,65 × 0m,57.—Escala: 1 : 342.000. Grabada en cobre.

**Particulares de las islas Siasi.**

1022. CARTA de las islas Tapaan, Siasi, Lapac y Lamenusa y puerto de Siasi, 1885, corregida en 1894. *Madrid,* 1894. 1 hoja. Pesetas 12

Dimensiones: 0m,93 × 0m,60.—Escala: 1 : 25.300. Grabada en cobre.

1023. — de las islas Tapaan, Lapac, Siasi, Lamenusa y adyacentes, puerto de Lamenusa, 1885, corregida en 1894. 1 hoja. Pesetas 12

Dimensiones: 0m,94 × 0m,62.—Escala: 1 : 25.300. Grabada en cobre.

**Particulares de las islas Samales.**

1024. CARTA con las islas de Simisa, Bangalao, Manungut, Bitinan, parte de la de Capual y costa de Tandú, 1885; corregida en 1894. *Madrid,* 1894. 1 hoja. Pesetas 12

Dimensiones: 0m,95 × 0m,62.—Escala: 1 : 31.400. Grabada en cobre.

1025. — Con el grupo de las islas Balanguingui, 1883; corregida en 1893. *Madrid,* 1893. 1 hoja. Pesetas 6

Dimensiones: 0m,63 × 0m,47.—Escala: 1 : 31.400. Grabada en cobre.

1026. — Con las islas Tonquil, Bucutua, Bulan y Tatalan, 1888; corregida en 1894. *Madrid,* 1894. 1 hoja. Pesetas 12

Dimensiones: 0m,91 × 0m,60.— Escala: 1 : 40.300. Grabada en cobre.

1027. — del Archipiélago de Joló, con parte de la isla de Borneo, 1862; con correcciones hasta 1897. 1 hoja. Pesetas 12

Dimensiones: 0m,92 × 0m,57.—Escala: 1 : 635.000. Grabada en cobre.

1028. CARTA del grupo de Taui-Taui (archipiélago de Joló), 1885; corregida en 1895. *Madrid*, 1895. 1 hoja. Pesetas 12

Dimensiones: $0^m,95 \times 0^m,59$.—Escala: 1 : 109.000. Grabada en cobre.

1029. — del paso de Ta-Taan, costa N. de Taui-Taui. *Madrid*. 1895. 1 hoja. Pesetas 12

Dimensiones: $0^m,62 \times 0^m,50$.—Escala: 1 : 25.300. Grabada en cobre.

1030. — de la isla de Joló y adyacentes, con varios fondeaderos. *Madrid*, 1886. 1 hoja. Pesetas 12

Dimensiones: $0^m,95 \times 0^m,50$.—Escala: 1 : 185.000. Grabada en cobre.

1031. — de las islas Pilas (Joló). 1881; corregida en 1894. *Madrid*, 1894. 1 hoja. Pesetas 12

Dimensiones: $0^m,94 \times 0^m,00$. — Escala: 1 : 69.700. Grabada en cobre.

1032. — de la costa S. de Mindanao, desde Basilan al cabo de San Agustín, 1859; corregida en 1885 y adicionada en 1897. *Madrid*, 1897. 1 hoja. Pesetas 12

Dimensiones: $0^m,80 \times 0^m,58$.—Escala: 1 : 628.000. Grabada en cobre.

1033. — del Estrecho de Basilan (tiene suplemento), 1881; corregida en 1895. *Madrid*, 1895. 1 hoja. Pesetas 18

Dimensiones: $1^m,42 \times 0^m,04$. — Escala: 1 : 69,700. Grabada en cobre.

1034. — desde el río Mariquí hasta el pueblo de Ayala, en la rada de Zamboanga, 1886; corregida en 1895. *Madrid*, 1895. 1 hoja. Pesetas 12

Dimensiones: $0^m,04 \times 0^m,02$. — Escala: 1 : 22.000. Grabada en cobre.

1035. — del grupo de las islas Tapiantana, Bubuan, Lanauan, etc., 1886; corregida en 1893. *Madrid*, 1893. 1 hoja. Ptas. 12

Dimensiones: $0^m,05 \times 0^m,02$. — Escala: 1 : 33.500. Grabada en cobre.

1036. CARTA de la parte meridional de la isla Paragua y septentrional de la de Borneo, 1859; con correcciones hasta 1894 y adiciones. *Madrid*, 1897. 1 hoja. Pesetas 12

Dimensiones: 0m,88 × 0m,57.—Escala: 1 : 628.000. Grabada en cobre.

1037. — de la parte septentrional de la isla de la Paragua con el archipiélago de Cuyos y parte de las Calamianes, 1878: con correcciones hasta 1894. *Madrid*, 1894. 1 hoja. Ptas. 12

Dimensiones: 0m,88 × 0m,58.—Escala: 1 : 628.000. Grabada en cobre.

1038. — del estrecho de Balabac, 1878; corregida en 1894. *Madrid*, 1894. 1/2 hoja. Pesetas 12

Dimensiones: 0m,90 × 0m,60.—Escala: 1 : 154.300. Grabada en cobre.

1039. — de la parte N. de la Silanga de Ilo-Ilo. *Madrid*, 1870. 1/2 hoja. Pesetas 6

Dimensiones: 0m,60 × 0m,41.—Escala: 1 : 84.200. Litografiada.

1040. — de las islas de Canahuan, parte W. de la de Mindoro. *Madrid*, 1875. 1 hoja. Pesetas 6

Dimensiones: 0m,50 × 0m,43. — Escala: 1 : 20.100. Grabada en cobre.

1041. — de las islas Semerara, Illin y parte S. de la de Mindoro. *Madrid*, 1871. 1 hoja. Pesetas 12

Dimensiones: 0m,89 × 0m,59. — Escala: 1 : 74.100. Grabada en cobre.

1042. — de las islas Ambil y Lubang, con sus canales. *Madrid*, 1871. 1 hoja. Pesetas 12

Dimensiones: 0m,94 × 0m,62. — Escala: 1 : 34.000. Litografiada.

1043. — de la isla Maricaban y su paso Norte. *Madrid*, 1871. 1/2 hoja. Pesetas 6

Dimensiones: 0m,60 × 0m,42. — Escala: 1 : 51.400. Litografiada.

1044. CARTA de la bahía de Manila, con el plano del puerto de Mariveles, 1863; adiciones y correcciones hasta 1893. 1 hoja. Pesetas 12

Dimensiones: 0.m91 × 0m,57.—Escala: 1 : 132.300. Grabada en cobre.

1045. — de las islas Batanes con los planos de los puertos de Ivana y Santo Domingo y del Canal entre Bashi y Sabtan. *Madrid*, 1871. ½ hoja. Pesetas 6

Dimensiones: 0m,91 × 0m,45.—Escala: 1 : 185.000. Grabada en cobre.

[Como pudiera atribuírsenos arbitrariedad en el orden de catalogación, bueno será advertir que seguimos en un todo el método adoptado *oficialmente* por la DIRECCIÓN DE HIDROGRAFÍA.]

**Islas Bisayas.**

1046. CARTA del Estrecho de San Bernardino. *Madrid*, 1898. 1 hoja. Pesetas 12

Dimensiones: 0m,92 × 0m,57.—Escala: 1 : 97.500. Grabada en cobre.

1047. — de las islas comprendidas entre la de Masbate y la de Sámar. *Madrid*, 1898. 1 hoja. Pesetas 12

Dimensiones: 0m,92 × 0m,57. — Escala: 1 : 97.500. Grabada en cobre.

1048. — de las islas comprendidas entre la de Bilirán y Leyte por el W. y Sámar por el E. *Madrid*, 1895. 1 hoja. Ptas. 12

Dimensiones: 0m,92 × 0m,57. — Escala: 1 : 97.500. Grabada en cobre.

1049. — Idem de las íd. entre Cebú, Bilirán y Leyte. *Madrid*, 1895. 1 hoja. Pesetas 12

Dimensiones: 0m,93 × 0m,57. — Escala: 1 : 97.500. Grabada en cobre.

1050. — Idem de la parte septentrional de la isla de Masbate. *Madrid*, 1898. 1 hoja. Pesetas 12

Dimensiones: 0m,96 × 0m,03.—Escala: 1 : 97.500.—Grabada en cobre.

1051. CARTA de la parte meridional de Luzón con el puerto Sorsogón. *Madrid*, 1899. 1 hoja. Pesetas 12

Dimensiones: 0m,92 × 0m,60. — Escala: 1 : 97.500. Grabada en cobre.

1052. — del canal de Janabatas y estrecho de San Juanico, entre las islas de Sámar y Leyte. *Madrid*, 1891. 1 h. Ptas. 12

Dimensiones: 0m,94 × 0m,61. — Escala: 1 : 51.000. Grabada en cobre.

1053. — de los fondeaderos de Catbalogan, Buri y Darajuay (isla de Sámar). *Madrid*, 1889. 1 hoja. Pesetas 12

Dimensiones: 0m,96 × 0m,61. — Escala: 1 : 22.000. Grabada en cobre.

1054. PLANO del río grande de Mindanao, 1890; corregido en 1893. *Madrid*, 1893. 1 hoja. Pesetas 12

Dimensiones: 0m,92 × 0m,55.—Escala: 1 : 109.000. Grabado en cobre.

1055. — de la bahía de Maqueda y canales adyacentes. *Madrid*, 1892. Pesetas 12

Dimensiones: 0m,95 × 0m,61. — Escala: 1 : 51.000. Grabado en cobre.

1056. — del puerto de Cavite (Luzón), 1874; corregido en 1888. *Madrid*, 1888. 1/2 hoja. Pesetas 6

Dimensiones: 0m,62 × 0m,45. — Escala: 1 : 20.300. Litografiado.

1057. — de los puertos de Subic y de Silanguin, costa W. de Luzón. *Madrid*, 1894. 1/2 hoja. Pesetas 6

Dimensiones: 0m,63 × 0m,45. — Escala: 1 : 48.700. Grabado en cobre.

1058. — de Currimao, costa W. de la isla de Luzón. *Madrid*, 1898. 1/4 hoja. Pesetas 4

Dimensiones: 0m,34 × 0m,25.—Escala: 1 : 5.000. Litografiado.

1059. — del puerto de Sual (Luzón). *Madrid*, 1877. 1/4 hoja. Pesetas 4

Dimensiones: 0m,20 × 0m,20. — Escala: 1 : 10.300. Grabado en cobre.

1060. PLANO del puerto de Busainga, en la isla de Burías. *Madrid*, 1850. $^1/_2$ hoja. Pesetas 6

Dimensiones: 0m,46 × 0m,32. — Escala: 1 : 9.000. Grabado en cobre.

1061. — del puerto de Sorsogón, isla de Luzón. *Madrid*, 1900. $^1/_2$ hoja. Pesetas 6

Dimensiones: 0m,49 × 0m,33.—Escala: 1 : 69.700. Grabado en zinc.

1062. — del puerto de Romblón, isla del mismo nombre. *Madrid*, 1856. $^1/_2$ hoja. Pesetas 6

Dimensiones: 0m.61 × 0m.43.— Escala: 1 : 19 700. Grabado en cobre.

1063. — de la bahía de Nin, en la isla Masbate. *Madrid*, 1896. $^1/_2$ hoja. Pesetas 6

Dimensiones: 0m,63 × 0m,42.—Escala: 1 : 23.600. Grabado en cobre.

1064. — del puerto de Benalacán ó San Andrés, en la isla de Marinduque. *Madrid*, 1892. $^1/_2$ hoja. Pesetas 6

Dimensiones: 0m,58 × 0m,47. — Escala: 1 : 5.000. Litografiado.

1065. — del puerto Loog, en la isla de Tablas. *Madrid*, 1864. $^1/_4$ hoja. Pesetas 4

Dimensiones: 0m.42 × 0m.20.—Escala: 1 : 37 000. Grabado en cobre.

1066. — de Cataingán y Palanog, en la isla de Masbate, 1891 y 1894. *Madrid*. $^1/_2$ hoja. Pesetas 6

Dimensiones: 0m.62 × 0m.40. — Escala: varias. Grabado en cobre.

1067. — del Estrecho de Ilo-Ilo, 1875; corregido y adicionado hasta 1895. *Madrid*, 1895. 1 hoja. Pesetas 12

Dimensiones: 0m,95 × 0m,58. — Escala: 1 : 47.500. Grabado en cobre.

1068. PLANO del canal y puerto de Cebú y del fondeadero de Tinaan, 1850; adiciones hasta 1879. *Madrid*, 1879. 1/2 hoja. Pesetas 6

Dimensiones: 0m,63 × 0m,46. — Escala: 1 : 32.000. Grabado en cobre.

1069. — del puerto de Palompón en la isla de Leyte, 1864; corregido en 1894. *Madrid*, 1894. 1/2 hoja. Pesetas 6

Dimensiones: 0m,63 × 0m,47. — Escala: 1 : 7.800. Grabado en cobre.

1070. — del puerto Yuahit, ó Royalist, en la isla Paragua. *Madrid*, 1872. 1/2 hoja. Pesetas 6

Dimensiones: 0m,63 × 0m.47.—Escala: 1 : 40.300. Litografiado.

1071. — de la costa y mar interior de Guiuán, en la isla Sámar. *Madrid*, 1865. 1/2 hoja. Pesetas 6

Dimensiones: 0m,56 × 0m,41.—Escala: 1 : 102.900. Litografiado.

1072. — del canal ó Silanga de Dapá, entre las islas de Sirgao y Bucas. *Madrid*, 1865. 1/2 hoja. Pesetas 6

Dimensiones: 0m,56 × 0m,41. — Escala: 1 : 37 000. Litografiado.

1073. — de los puertos Sigonga, Gabó, Surigao, Pilar, y de los fondeaderos de Catarma, Opol, Balingasac, Cagayán, Alubigit y Quinalang, en la costa Norte de Mindanao. *Madrid*, 1864. 1/2 hoja. Pesetas 6

Dimensiones: 0m,61 × 0m,38.—Escala: varias. Litografiado.

1074. — de la ensenada de Murciélagos, en la costa Norte de la isla de Mindanao. *Madrid*, 1899. 1/2 hoja. Pesetas 6

Dimensiones: 0m,57 × 0m.46.—Escala: 1 : 30.000. Grabado en cobre.

1075. — del puerto de Misamis, costa Norte de Mindanao. *Madrid*. 1899. 1 hoja. Pesetas 12

Dimensiones: 0m.90 × 0m,60. — Escala: 1 : 58.000. Grabado en cobre.

1076. — PLANO del puerto de Inamucan, costa Norte de Mindanao. *Madrid*, 1900. 1 hoja. Pesetas 6

Dimensiones: $0^m,57 \times 0^m,46$. — Escala: 1 : 13.400. Grabado en cobre.

1077. — de Sibuco, Dapitan, Misamis y Santa María, en la isla de Mindanao, 1864; corregido en 1894. *Madrid*, 1894. $^1/_2$ hoja. Pesetas 6

Dimensiones: $0^m,64 \times 0^m,74$. — Escala: varias. Grabado en cobre.

1078. — del puerto Pollok, 1887; corregido en 1894. *Madrid*, 1894. $^1/_2$ hoja. Pesetas 6

Dimensiones: $0^m,63 \times 0^m,40$. — Escala: 1 : 20.800. Grabado en cobre.

1079. — del puerto de Lebat. *Madrid*, 1876. $^1/_4$ hoja. Pesetas 4

Dimensiones: $0^m,37 \times 0^m,25$. — Escala: 1 : 10.000. Litografiado.

1080. — de la ensenada de Basianang. *Madrid*, 1876. $^1/_4$ hoja. Pesetas 4

Dimensiones: $0^m,36 \times 0^m,26$. — Escala: 1 : 11.400. Litografiado.

1081. — del grupo de las islas Sarangani, 1892; corregido en 1894. *Madrid*, 1894. $^1/_2$ hoja. Pesetas 6

Dimensiones: $0^m,48 \times 0^m,34$. — Escala: 1 : 92.600. Grabado en cobre.

1082. — del puerto de Patuko. *Madrid*, 1876. $^1/_4$ hoja. Ptas. 4

Dimensiones: $0^m,36 \times 0^m,26$. — Escala: 1 : 6.000. Litografiado.

1083. — de la Silanga, ó canal de la Isabela, formado por las islas Basilan y Malamaoní, 1863: corregido en 1893. 1 hoja. Pesetas 6

Dimensiones: $0^m,94 \times 0^m,66$. — Escala: 1 : 10 900. Grabado en cobre.

1084. PLANO del puerto de Pusgo y seno de Pagbilao, en la isla de Luzón. *Madrid*, 1867. 1/2 hoja. Pesetas 6

Dimensiones: 0m,64 × 0m,42. — Escala: 1 : 23.000. Litografiado.

1085. — de los puertos y fondeaderos de Cauit, Panabutam, Maligay, Banga y otros, en la isla de Mindanao, 1870; corregido en 1894. *Madrid*, 1894. 1/2 hoja. Pesetas 6

Dimensiones: 0m,62 × 0m,41. — Escala: varias. Grabado en cobre.

1086. — de los fondeaderos de Busuanga y parte del Peñón de Corón, en las islas Calamianes. *Madrid*, 1870. 1/2 hoja. Pesetas 6

Dimensiones: 0m,56 × 0m,30.—Escala: 1 : 33.600. Grabado en cobre.

1087. — del río de Davao, 1879; adicionado en 1894. *Madrid*, 1894. 1/4 hoja. Pesetas 4

Dimensiones: 0m,40 × 0m,32. — Escala: 1 : 7.580. Grabado en cobre.

1088. — de los puertos de Culión, Concepción, Canoán y Batán, en las islas Visayas, 1870; corregido 1892. *Madrid*, 1892. 1/2 hoja. Pesetas 6

Dimensiones: 0m,56 × 0m,42. — Escala: varias. Grabado en cobre.

1089. — del puerto de Masingloc y Matalvi, en la costa occidental de Luzón. *Madrid*, 1871. 1/2 hoja. Pesetas 6

Dimensiones: 0m,61 × 0m,44. — Escala: 1 : 24.700. Litografiado.

1090. — del puerto de Busín, en las islas Burías. *Madrid*, 1871, 1/2 hoja. Pesetas 6

Dimensiones: 0m,56 × 0m,30. — Escala: 1 : 15.600. Litografiado.

1091. — del puerto Galera (isla Mindoro). *Madrid*, 1871. 1/2 hoja. Pesetas 6

Dimensiones: 0m,62 × 0m,44.—Escala: 1 : 14.000. Litografiado.

1092. PLANO del puerto Sablayán (isla Mindoro). *Madrid*, 1875. 1/4 hoja. Pesetas 4

Dimensiones: 0m,42 × 0m,27. — Escala: 1 : 8.000. Grabado en cobre.

1093. — de la isla Cagayán (Joló). *Madrid*, 1876. 1/2 hoja. Pesetas 6

Dimensiones: 0m,63 × 0,45. — Escala: 1 : 77.200. Grabado en cobre.

1094. — de la bahía de Moluso (isla de Basilan). *Madrid*, 1871. 1/2 hoja. Pesetas 6

Dimensiones: 0m,50 × 0m,41.—Escala: 1 : 25.300. Litografiado.

1095. — de la bahía Ulugán (isla de Paragua). *Madrid*, 1872. 1/2 hoja. Pesetas 6

Dimensiones: 0m,04 × 0m,45.—Escala: 1 : 20.000. Litografiado.

1096. — de la bahía Dalauán (isla de Balabac). *Madrid*, 1872. 1/4 hoja. Pesetas 4

Dimensiones: 0m,33 × 0m,29.—Escala: 1 : 24.700. Litografiado.

1097. — del puerto Ciego. *Madrid*, 1878. 1/4 hoja. Pesetas 4

Dimensiones: 0,m43 × 0m,30. — Escala: 1 : 34.300. Grabado en cobre.

1098. — del puerto Barrera. *Madrid*, 1894. 1/4 hoja. Pesetas 4

Dimensiones: 0m,65 × 0m,45.—Escala: 1 : 23.800. Grabado en cobre.

1099. — del Canal de Noche-Buena. *Madrid*, 1878. 1/2 hoja. Pesetas 6

Dimensiones: 0m,60 × 0m,40.—Escala: 1 : 22.000. Grabado en cobre.

1100. — del puerto Dos Amigas. *Madrid*, 1884. 1/4 hoja. Pesetas 4

Dimensiones: 0m,45 × 0m,27. — Escala: 1 : 13.000. Grabado en cobre.

1101. PLANO del puerto Sandakán. *Madrid*, 1884. ½ hoja. Pesetas 6

Dimensiones: 0m,65 × 0m,45.—Escala: 1 : 86.600. Grabado en cobre.

1102. — del fondeadero de Lapun-Lapun (Cagayán, Joló). *Madrid*, 1885. ¼ hoja. Pesetas 4

Dimensiones: 0m,31 × 0m,46.—Escala: 1 : 12.500. Grabado en cobre.

1103. — de la bahía de Pujaga (Mindanao). *Madrid*, 1891. ½ hoja. Pesetas 6

Dimensiones: 0m,50 × 0m,40. — Escala: 1 : 42.800. Grabado en cobre.

1104. — de varios puntos de la isla Mindanao, y otras adyacentes, 1886; con correcciones hasta 1894. *Madrid*, 1894. ¼ hoja. Pesetas 4

Dimensiones: 0m,40 × 0m,30. — Escala: varias. Grabado en cobre.

1105. — de la parte Oeste de la Paragua, desde punta Emergency á la bahía de San Pablo. *Madrid*, 1873. 1 hoja. Pesetas 12

Dimensiones: 0m,87 × 0m,50. — Escala: 1 : 84.200. Litografiado.

1106. — de la bahía de Malampaya, costa Oeste de la Paragua. *Madrid*, 1873. 1 hoja. Pesetas 12

Dimensiones: 0m,87 × 0m,59. — Escala: 1 : 54.500. Litografiado.

1107. — del puerto de Talindac (Paragua). *Madrid*, 1880. ¼ hoja. Pesetas 4

Dimensiones: 0m,47 × 0m,32. — Escala: 1 : 6.800. Grabado en cobre.

1108. — del puerto y rada de Malamaui (isla de Basilan). *Madrid*, 1874. 1 hoja. Pesetas 12

Dimensiones: 0m,86 × 0,m57. — Escala: 1 : 24.400. Litografiado.

1109. PLANO del puerto de Bongao, al Sudoeste de Taui-Taui, 1875; con correcciones hasta 1894. *Madrid*, 1894. $^1/_2$ hoja. Pesetas 6

Dimensiones: 0m,62 × 0m.46.—Escala: 1 : 16.800. Grabado en cobre.

1110. — de la rada de Joló, 1877; adicionado en 1895. *Madrid*, 1895. $^1/_2$ hoja. Pesetas 6

Dimensiones: 0m,61 × 0m,45.—Escala: 1 : 10.000. Grabado en cobre.

1111. — del fondeadero de Maibung. *Madrid*, 1877. $^1/_2$ hoja. Pesetas 4

Dimensiones: 0m,44 × 0m.30.—Escala: 1 : 17.000 Grabado en cobre.

1112. — del seno de Canalasán. *Madrid*, 1882. $^1/_2$ hoja. Ptas. 4

Dimensiones: 0m.45 × 0m.31. — Escala: 1 : 7.500. Grabado en cobre.

1113. — del fondeadero de Simanalé. *Madrid*, 1883. $^1/_2$ hoja. Pesetas 6

Dimensiones: 0m,62 × 0m,44.—Escala: 1 : 10.100. Grabado en cobre.

1114. — del puerto de Libás (isla de Sámar). *Madrid*, 1889. $^1/_2$ hoja. Pesetas 6

Dimensiones: 0m,65 × 0m,48. — Escala: 1 : 11.120. Grabado en cobre.

1115. — de la ensenada y fondeadero de Maubán (bahía de Lamon), isla de Luzón. *Madrid*, 1888. $^1/_2$ hoja. Pesetas 4

Dimensiones: 0m,48 × 0m.29.—Escala: 1 : 23.000. Grabado en cobre.

1116. — de los fondeaderos de Bacat y de Taviran, río de Mindanao. *Madrid*, 1889. $^1/_2$ hoja. Pesetas 6

Dimensiones: 0m.63 × 0m.47.—Escala: varias. Litografiado.

1117. — de la rada de Culasian (isla de la Paragua), 1890; corregido en 1893. *Madrid*, 1893. $^1/_4$ hoja. Pesetas 4

Dimensiones: 0m.46 × 0m,29.—Escala: 1 : 10.000. Grabado en cobre.

1118. PLANO de la ensenada de San Antonio, con la bahía de las Piedras Marangas (isla de la Paragua). *Madrid*, 1891. 1/4 hoja. Pesetas 4

Dimensiones: 0m,38 × 0m,29. — Escala: 1 : 62.000. Grabado en cobre.

1119. — del puerto de Balabac, 1890; corregido en 1893. *Madrid*, 1893. 1/2 hoja. Pesetas 6

Dimensiones: 0m.62 × 0m,47. — Escala: 1 : 5 000. Grabado en cobre.

1120. — de los puertos de Malanut y Nakoda (isla de la Paragua). *Madrid*, 1891. 1/4 hoja. Pesetas 4

Dimensiones: 0m,40 × 0m,29.—Escala: 1 : 26.500. Grabado en cobre.

1121. — de los puertos de boca Engaño y San Miguel. *Madrid*, 1894. 1/2 hoja. Pesetas 6

Dimensiones: 0m.65 × 0m.44. — Escala: varias. Grabado en cobre.

1122. — de los puertos de Putiao y Panlatúan (isla de Luzón). *Madrid*, 1895. 1/4 hoja. Pesetas 6

Dimensiones: 0m,60 × 0m,45.—Escala: 1 : 25.000 Grabado en cobre.

# ARTE Y LETRAS

[La literatura filipina propiamente dicha la constituyen, como es sabido, las obras de filipinos escritas en lengua de su país; mas por no mutilar la sección que dedicamos á las LENGUAS del Archipiélago, hemos preferido llevar á ella las *comedias* y los *corridos*, dejando en la presente lo escrito por españoles ó por filipinos en idioma Castellano, amén de todo lo que, siendo de carácter literario, ha visto la luz de la publicidad en aquellas Islas.]

## Artículos. Cuentos. Narraciones. Novelas.

1123. AGUILERA Y PORTA (Cástor). El pez de madera. (Juguete para niños.) *Manila*, Tip. de Amigos del País, 1892. En 8.º; holandesa. Pesetas 15

Págs.: 152.—Primera edición.

1124. — Id., íd. [Segunda edición.] *Manila*, Imp. Chofré y Comp., 1893. En 8.º; cartoné. Pesetas 12

Págs.: 174 en junto.

1125. — Id., íd. Cuarta edición. *Manila*, Chofré y Comp., 1893. En 8.º; cartoné. Pesetas 10

Al final van los juicios que ha merecido en Manila.
No extrañe el lector tantas ediciones en tan poco tiempo: ¡las compraba íntegras el Gobierno!

1126. — Cuentos históricos. *Manila*, Chofré y Comp., 1893. En 8.º; holandesa. Pesetas 16

1127. AGUILERA Y PORTA (Cástor). La Virgen de los Dolores. Cuento histórico. *Manila*, Ramírez y Comp. [1894?] En 8.°; rústica. Pesetas 16

Págs.: 146 + 1 hoja para las erratas.

1128. — Id., íd. Segunda edición. *Manila*, Imp. de Chofré y Comp., 1895. En 8.°; rústica. Pesetas 12

Págs.: 144 + 1 hoja para el índice.

[ALDANA (Antonio V. de).—V. VÁZQUEZ DE ALDANA.]

1129. ALMANAQUE del «Diario de Manila», para 1881. Publicado con la colaboración de varios literatos. Año 3.° *Manila*, Ramírez y Giraudier, 1880. En 4.°; rústica. Pesetas 12

Págs.: 72; con grabados intercalados en el texto y otros tirados aparte.

1130. — Filipino para 1888, escrito por... *Manila*, M. Pérez, hijo, 1887. En 4.°; rústica. Pesetas 12

Págs.: 202 + 87 s. n., de anuncios, en papel de color. Numerosos grabados intercalados en el texto, que lleva las firmas de los principales literatos de Manila.

1131. — del «Manililla» para 1890. Año I. *Manila*, Chofré y Comp., 1889. En 4.°; rústica. Pesetas 10

Págs.: 100 + 18 de anuncios; con ilustraciones intercaladas en el texto.

1132. BOZAL LEJALDE (Fr. Pablo), agustino. Errores sociales. Tipos corrientes dibujados por sí propios. *Tambobong*, Asilo de Huérfanos, 1893. En 8.°; rústica. Pesetas 8

Págs.: 204 en junto.—Colección de artículos.

1133. CAÑAMAQUE (Francisco). Recuerdos de Filipinas. Cosas, casos y usos de aquellas Islas... *Madrid*, J. Cruzado (la 1.ª parte); Aribau y Comp. (la 2.ª), 1877-1879. 2 tomos en 8.°; rústica. Pesetas 6

Págs.: del tomo I, XX + 206 + 12 s. n.; del tomo II, XIX (y la v. en b.) + 273 (y la v. en b.) + 2 s. n. Con prólogo de D. Patricio de la Escosura. Para combatir esta obra, escribió ENTRALA sus *Olvidos de Filipinas*. —*V.* ENTRALA, núm. 1150.

[ — Las Islas Filipinas. De todo un poco.—V. POLÍTICA.]

1134. COBB (William). El sueño de un agente de policía. Traducción del inglés. *Manila*, Ramírez y Comp., s. a. 2 tomos en 1 vol.; holandesa fina. Pesetas 6

Págs: del tomo I, 208; del tomo II, 143 (y la v. en b.). Edición del «Diario de Manila».

1135. CHÁPULI NAVARRO (Antonio). Pepín. (Novela de costumbres filipinas.) *Madrid*, Imp. de Minuesa de los Ríos, 1892. En 4.°; rústica. Pesetas 3

Págs.: 338 en junto.

1136. — Siluetas y matices. (Galería filipina.) *Madrid*, V. de M. Minuesa de los Ríos, 1894. En 8.°; rústica. Pesetas 2

Págs.: XVI + 324; con gran profusión de ilustraciones de J. Riudavets. Lo mejor de la obra es el prólogo, por D. J. Gómez de la Serna, filipino.

1137. DAUDET (Alfonso). Jack. Costumbres contemporáneas. *Manila*, Imp. de Ramírez y Giraudier, 1878. En 8.°; holandesa. Pesetas 4

Publicada por el «Diario de Manila».

[D'AYOT (Manuel Lorenzo).—V. LORENZO D'AYOT (M.).]

1138. DE LA CONSTITUCION de un Reino Itálico. Fragmentos. Roma. Obsequio que en celebridad del aniversario de la eleccion de Pío IX hace á sus suscriptores «El Católico Filipino». *Manila*, Imp. de Sto. Tomás, 1861. En folio; rústica. Pesetas 16

Págs.: 18; todas con doble orla y precedidas de un retrato de Pío IX, tirado aparte.—Trabajo de algún fraile, probablemente dominico.

1139. DICKENS (Carlos). Oliverio Twist. Novela escrita en inglés. *Manila*, Ramírez y Giraudier, 1877. En 8.° Pesetas 4

Publicada por el «Diario de Manila».

1140. DORIS. Novela inglesa escrita por el autor de «Moll Bawn». *Manila*, Imp. de «La Oceanía Española», 1891. En 4.°; holandesa fina. Pesetas 4

Págs.: 476. Publicada por «La Oceanía Española».

1141. DUDERANT (La Baronesa). La balsa del diablo. *Manila*, Imp. de «La Oceanía Española», 1886. En 8.°; rúst. Ptas. 4

Págs.: 117 (y la v. en b.) + 1 de índice. La foliación está plagada de erratas. Publicada por «La Oceanía Española».

1142. EL CAZADOR de Salvajina, novela escrita en francés por A. D. *Manila*, Tip. de Ramírez y Giraudier, 1879. En 8.°; rústica. Pesetas 4

Págs.: 252. Publicada por el «Diario de Manila».

1143. EL JURAMENTO de Magdalena. Novela traducida del francés para el folletín del «Diario de Manila». *Manila*, Imp. de Ramírez y Giraudier, 1875. En 8.°: holandesa. Pesetas 4

1144. ENTRALA (Francisco de P.). El Castillo de Santa Eufemia. *Manila*, Imp. de «El Porvenir Filipino», 1874. En 8.°; rústica. Pesetas 12

Págs.: 170 (y la v. en b.).

1145. — Las bienaventuranzas. Novela. *Manila*, Imp. de «El Porvenir Filipino», 1874. En 4.°; holandesa. Pesetas 30

Págs : 400; con algunas láminas que representan tipos del país, donde se desarrolla la acción.

1146. — Los amores de un pintor. Novela escrita en 1860 por... *Manila*, Jiménez, Botella, editores *(é impresores)*, 1874. En 8.°; rústica. Pesetas 12

Págs.: 134.

1147. — La rubia de Quiapo. (Cuadros filipinos.) *Manila*, Jiménez, Botella, 1874. En 4.°; rústica. Pesetas 30

Págs.: 380.—Novela filipina que tuvo extraordinaria aceptación y que se ha hecho *rara*.

1148. — La morena de Sampaloc. *Manila*. Imp. de «El Porvenir Filipino», por A. Galiana, 1875. En 8.°; piel nueva. Pesetas 30

Págs.: 185 (y la v. en b.).—La acción se desarrolla en Manila. ENTRALA da señales evidentes de conocer más á lo hondo á las gentes del país.

1149. ENTRALA (Francisco de P.). El buque-pájaro. (Desventuras de un inglés.) *Manila*, Imp. de «El Porvenir Filipino», 1875. En 8.°; rústica. Pesetas 12

Págs.: 60.

1150. — Olvidos de Filipinas. *Manila*, Imp. de Ramírez y Giraudier, 1881. En 8.°; rústica. Pesetas 24

Págs.: 281 (y la v. en b.). Esta obra fué escrita con el único objeto de combatir á CAÑAMAQUE por sus *Recuerdos*.—Véase el núm. 1133.

1151. — Sin título. Novela de costumbres. *Manila*, Ramírez y Giraudier, 1881. En 8.°; piel. Pesetas 32

Págs.: 300. Es la obra que más fama dió á su autor; en ella describe, con bastante acierto, las costumbres de la clase media de Manila, y especialmente las de los mestizos.

[V. JUAN (Simón de), núm. 1175.]

1152. ESCAMILLA (Pedro). La Virgen del mar. Novela original escrita expresamente para «El Comercio», de Manila. *Manila*, Imp. de la «Revista Mercantil», 1886. En 8.°; rústica. Pesetas 6

Págs.: 172. — Publicada por dicho periódico.

1153. ESPINA (Miguel A.). Los cuentos del veterano. (Episodios de la Historia de España.) *Manila*, M. Pérez, hijo, 1886. En 4.°; rústica. Pesetas 8

Págs.: X + 142.

1154. — La batalla de San Quintín y el Monasterio del Escorial. 2.ª edición. *Manila*, Estab. tipo-lit. de M. Pérez, hijo, 1887. En 4.°; rústica. Pesetas 32

Págs.: 24.—Este trabajo fué premiado por Alfonso XII con mención honorífica.

1155. FECED (Pablo). Filipinas. Esbozos y pinceladas. *Manila*, Ramírez y Comp., 1888. En 8.°; rústica. Pesetas 8

Págs.: 2 s. n. + 361 (y la v. en b.) + 2 s. n. Reunió en este volumen los principales artículos que con el pseudónimo de *Quioquiap* había antes publicado en «El Liberal», de Madrid. — Estilo brillante y fantasía nada común.

1156. FERNÁN CABALLERO. Clemencia. Novela de costumbres. *Manila*, Imp. de Ramírez y Giraudier, 1858. En 8.°; Pesetas 4

Págs.: 273 (y la v. en b.). — Publicada por el «Diario de Manila».

1157. FERNÁNDEZ GINER (José). Filipinas. Notas de viaje y estancia por..., con un prólogo de D. Luis de Rute. *Madrid*, Imp. Popular, 1889. En 8.°; rústica. Pesetas 3

Págs.: XVI + 207 (y la v. en b.). Algunos de los artículos que contiene son los trabajos póstumos del autor, magistrado que murió en Manila.

1158. F [ERNÁNDEZ] LÓPEZ (Ventura). El Filibustero. (Novela corta filipina.) Con un apéndice, por W. E. RETANA. *Madrid*, V. de M. Minuesa de los Ríos, 1893. En 8.°; rústica. Pesetas 2

Págs.: 119 (y la v. en b.).—Es una obra muy curiosa para los aficionados á estudiar el *Castellano de tienda* de Cavite.

1159. FRANCÉS (J.). Galeradas. *Madrid*, 1898. En 8.°; rústica. Pesetas 2

Colección de artículos de costumbres filipinas.

1160. FRANCIA (Benito). De caña y nipa. *Manila*, Ramírez y Compañía, 1893. En 4.°; tela. Pesetas 8

Págs.: VIII + 230. — Colección de artículos publicados en la prensa de Manila.

1161. FOURNIER (Marc.). Virginia. Novela escrita en francés. *Manila*, Imp. del «Diario de Manila», 1851. En 8.°; rústica. Pesetas 16

Págs.: 107 (y la v. en b.).—Nótese la fecha; es una de las primeras novelas que pudo leer en un periódico *filipino* el público de aquel país.

1162. GARCÍA DEL CANTO (Antonio). Misterios de Filipinas. Novela original. *Madrid*, Imp. «La Balear», 1859. 2 tomos en 4.°, en un vol.; holandesa. Pesetas 8

Págs.: del I, 327 + 1 s. n.; del II, 314 + 2 s. n.—El autor residió en Filipinas muchos años

1163. GARCÍA DEL CANTO (Antonio). Los piratas de Filipinas. Novela histórica. *Salamanca*, Imp. de J. Hidalgo, 1888. 2 tomos en 4.°, en 1 vol.; rústica. Pesetas 5

Págs.: del I, XXXV + 302; del II, 268 en junto.

1164. GARCÍA DEL ESPINAR. *(Pseudónimo de Ana* GARCÍA DE LATORRE.) Amor y vanidad. Novela de costumbres. *Manila*, «La Industrial», 1887. En 8.°; rústica. Pesetas 12

Págs.: 309 (y la v. en b.). La autora estaba casada con el general jefe de E. M. de Filipinas, y escribió mucho en aquellos periódicos.

1165. GARCÍA FEIJÓO (Adolfo). Horas de ocio. *Manila*, Imp. «Amigos del País», 1897. [1898.] En 4.°; cartoné. Pesetas 12

Págs.: XII + 178 en junto. En la cubierta, 1898. Prólogo de Camilo MILLÁN; ilustraciones de RIVERA Y MIR. Colección de artículos y cuentos. En el prólogo, el Sr. MILLÁN habla de los literatos militantes de Manila, pero sólo de los modernísimos; de los antiguos no cita más que á media docena, y no siempre con acierto.

1166. GARCÍA MERCET (Ricardo). Por los mares y España: Impresiones de viaje. *Manila*, Chofré y Comp., 1895. En 8.°; rústica. Pesetas 4

Págs.: 2 s. n. + VI + 314. — Colección de articulejos.

1167. GERSTAECKER (Frederic). Los deportados. Novela. *Manila*, Imp. de «La Oceanía Española», 1890. En 4.°; holandesa fina. Pesetas 4

Págs.: 671 (y la v en b.). Publicada por dicho periódico.

1168. GOICURIA (León de). Estudio crítico-literario filosófico-social sobre la Biblia y el pueblo hebreo. *Manila*, Imp. de Ramírez y Giraudier, 1880. En 4.°; rústica. Pesetas 8

Págs.: 40.—Bien escrito y mejor impreso.

1169. GONZÁLEZ SERRANO (Valentín). Ecos de Manila. *Manila*, Imp. de «El Oriente», 1880. *(En la cubierta:* 1881.) En 8.°; piel. Pesetas 26

Págs.: 254 en junto.—Colección de artículos y poesías publicados por el autor en varios periódicos filipinos.

1170. GRASI (Angela). Narración histórica. *Manila*, Ramirez y Giraudier, 1878. En 4.°; rústica. Pesetas 4

Págs.: 421 (y la v. en b.) + 1 (y la v. en b.) de índice.—Publicada por el «Diario de Manila».

1171. GRAVEN (A.). Florangel. *Manila*, Imp. de Ramírez y Giraudier, s. a. 2 tomos en 1 vol. en 8.°; rústica. Pesetas 4

Págs.: del I, 106; del II, 133.—Publicada por el «Diario de Manila».

1172. GROIZARD (Pedro). Cuentos para niños, por..., precedidos de dos palabras de M. Ossorio y Bernard. *Manila*, Est. tip. de Ramírez y Comp., s. a. [Hacia 1886.] En 8.°; piel. Pesetas 8

Págs.: 96. Publicados por el «Diario de Manila»; reimpresión de una obrita que en 1881 había ya visto la luz en España. En 1892 se publicó la «cuarta edición».

1173. — Sari-sari. Quisicosas filipinas. *Manila*, Imp. de «La Oceanía Española», 1898. En 8.° prolongado; piel. Pesetas 12

Artículos ya publicados en distintos periódicos filipinos.

1174. HEYSE (Paúl). Lottka. *Manila*, Imp. de «La Oceanía Española», s. a. En 8.° prolongado; rústica. Pesetas 4

Págs.: 87 (y la v. en b.).—Publicada por «La Oceanía Española».

1175. JUAN (Simón de). El alma en pena. (Memorias de un poeta.) Por Simón de Juan. *Manila*, Imp. de «El Porvenir Filipino», 1874. En 8.°; rústica. Pesetas 24

Págs.: 287 (y la v. en b.). *Simón de Juan* es pseudónimo de uno de los literatos españoles que escribían entonces en Manila: ¿ENTRALA? — V. núms. 1144-1151.

1176. LA VENGANZA de Fajardo. Relato histórico. (Manila, 1621.) *Madrid*, Imp. de la V. de M. Minuesa de los Ríos, 1898. En 8.°; rústica. Pesetas 4

Págs.: 80 en junto. Tirada especial de 80 ejemplares. El autor, aunque no conste, es D. Manuel CLEMENTE. Hállase también contenida en el tomo IV del *Archivo del Bibliófilo Filipino*. (V. núm. 1.)

[LÓPEZ (Ventura F.). — V. FERNÁNDEZ LÓPEZ.]

1177. LORENZO D'AYOT (Manuel), filipino. Pilar. Poema en prosa. *Madrid*, Imp. de G. Pedraza, 1886. En 8.° Pesetas 2

Págs.: 15 (y la v. en b.).—Una de las pocas obras de D'Ayot sin título de difícil pronunciación para los españoles.

1178. — Whora Dallskings. Poema en prosa. *Madrid*, Tip. de M. Ginés Hernández, 1887. En 4.°; rústica Pesetas 2

Págs.: 19 (y la v. en b.).

1179. — Wlanda Letzinska. Poema en prosa. *Madrid*, Celestino Apaolaza, 1892. En 4.°; rústica. Pesetas 2

Págs.: 16.—Constituye el «Tomo I» de la Biblioteca de «La Reforma Literaria».

1180. — La Iberiada. Poema en prosa. Tomo I. *Madrid*, Imprenta de R. García, 1893. En 8.°; rústica. Pesetas 2

Págs.: 39 (y la v. en b.).—El Sr. D'Ayot lleva doce ó catorce años luchando por hacerse un nombre literario.—Véase en *Teatro:* LORENZO D'AYOT.

1181. LUCIO BUSTAMANTE (Fr. Miguel), franciscano. Benito y Rosalía. *Binondo*, M. Pérez, hijo, 1882. En 4.° Ptas. 30

Págs.: 243 (y la v. en b.).—Esta novelita ofrece la rara particularidad de que, aun cuando la acción se desarrolla en España, todos los personajes tienen por apellidos los nombres de más afamadas frutas de Filipinas.

1182. LUNA Y NOVICIO (Antonio), filipino. Impresiones. *Madrid*, Imp. del Progreso Tipográfico, 1891. En 8.°; piel. Pesetas 24

Págs.: 8 s. n. + 272. — Es una recopilación de artículos publicados en *La Solidaridad*, con el pseudónimo de *Tagallog*. Destila odio contra las cosas de España.

1183. M [ALIBRÁN] y M [ARTINÓN] (A [RTURO] de). Crianza de los hijos. *Manila*, Imp. del Colegio de Santo Tomás, 1893. En 12.°; rústica. Pesetas 16

Págs.: 10 (y la v. en b.). Artículos literarios de moral casera que habían visto ya la luz pública en una revista de Manila.

1184. MARÍN Y MORALES (Fr. Valentín), dominico. Lecciones de Retórica y Poética. *Manila*, Imp. del Col. de Santo Tomás, 1895. En 4.°; rústica. Pesetas 20

Págs.: 208 en junto.—Obra escrita para los estudiantes de la Universidad de Manila. Unica *Retórica* allí publicada.

1185. MARTÍN DE LA CÁMARA (Eduardo). Calderilla. (Colección de artículos.) *Manila*, Imp. de Amigos del País, 1896. En 12.°; rústica. Pesetas 6

Págs.: 208.—Los había ya publicado el autor en la prensa de Manila, con el pseudónimo de *Ben-Abramac*. El autor confiesa que sus trabajos no son oro ni plata... ¡y tiene razón!

1186. MAS (Sinibaldo de). Pot-pourri literario. Dedicado al Excmo. Sr. D. Félix Torres Amat. Parte primera. *Manila*, M. Sánchez, 1845. En 4.°; rústica. Pesetas 40

Págs.: XIV + 240 + 8 (Spécimen de Vocabulaire ideographique-français.) + 8 (Spécimen de Vocabulaire ideographique.—177 notaciones análogas á las musicales.) + desde la 273 hasta la 330 (Apéndice á la tercera edición del sistema musical de la lengua castellana.) + 8 en papel grueso con notaciones musicales.

1187. — Idem, íd. Parte segunda. *Madrid*, Rivadeneyra y Compañía, 1846. En 4.°; rústica. Pesetas 20

Págs.: 135 + 1 s. n. (erratas).
La obra en conjunto revela la complejidad de talento de su autor, hombre de extraordinaria cultura, poeta, crítico, lingüista, etc. Fué ministro de España en China durante algunos años.

1188. MENDOZA DE VIVES (María.) Hijo por hijo. [Novela.] *Manila*, Imp. de A. del País, 1862. En 4.° menor; holandesa. Pesetas 8

1189. MONTERO VIDAL (José). Cuentos filipinos. *Madrid*, Aribau y Comp., 1876. En 8.°; rústica. Pesetas 8

Págs.: 321 (y la v. en b.) + 1 s. n. (y la v. en b.).

1190. — Idem, íd. Segunda edición. *Madrid*, Tip. del Asilo de Huérfanos, 1883. En 8.°; rústica. Pesetas 8

Págs.: 328 en junto.

1191. MONTERO VIDAL (José). Novelas cortas, monografías, artículos literarios, poesías. *Madrid*, M. Tello, 1889. En 8.°; rústica. Pesetas 6

Págs.: XXVI + 432.—Esta obra es refundición aumentada de la anterior.

1192. OPISSO (Alfredo). Viajes por Oriente. La raza amarilla. *Barcelona*, 1898. En 4.°; cartoné. Pesetas 8

Págs.: 124; con multitud de bellas ilustraciones ingeridas en el texto.

1193. OTERO DE NOBELLA (Matilde). Los médicos y las familias. *Manila*, J. Marty, 1894. En 12.°; rústica. Pesetas 8

Págs.: 43 (y la v. en b.).

1194. PAN (J. F. del). El aderezo de Paquita. Historieta original de costumbres filipinas. *Manila*, Imp. de «La Oceanía Española», 1882. En 12.°; rústica. Pesetas 8

Págs.: 133 (y la v. en b.) + 1 hoja de índice.

1195. — Cinco horas en el limbo, ó nuestras tataranietas. Novela original, seguida de esta otra: ¿Hay muerte de amor? *Manila*, Imp. de «La Oceanía Española», 1883. En 12.°; rústica. Pesetas 8

Págs.: 104 + 1 hoja en b. + págs. 60.

1196. — Id., íd. 2.ª edición. *Manila*, Imprenta de «La Oceanía Española», 1883. En 12.°; rústica. Pesetas 8

Págs.: 136.

1197. — Dos meses de licencia, ó Bocetos de novias. 2.ª edición. *Manila*, Imp. de «La Oceanía Española», 1883. En 12.°; rústica. Pesetas 8

Págs.: 136.

1198. — ¡Hay que vivir! ó quien la enredó que la desenrede. Estudio de costumbres filipinas, seguido de esta otra novelita: Las medias naranjas. *Manila*, Imp. «La Oceanía Española», 1884. En 12.°; rústica. Pesetas 8

Págs : 114.

1199. PAN (J. F. del). Diez millones de pesos, ó El Tesoro de Marianas. Novela histórica. 2.ª edición. *Manila*, Imp. de «La Oceanía Española», 1885. [1886.] En 12.°; rústica. Pesetas 8

Págs.: 94. — Sigue la novelita *Reyerta increible entre un santo prelado y el sobrino del alcalde Ronquillo*, de págs. 31 (y la v. en b.), con la fecha 1886 al pie, como en la cubierta.

1200. — El caballo de copas. (2.ª edición.) ¡Se parecían! Irene. Novelitas cortas. *Manila*, «La Oceanía Española», 1887. En 12.°; rústica. Pesetas 8

Págs.: 173 (y la v. en b.).—El Sr. del PAN, que pasa por ser el mejor periodista que ha habido en Filipinas, desdeñaba sistemáticamente la literatura, á pesar de lo cual publicó estas obritas, llenas de buen deseo, pero exentas de bellezas de estilo y de lenguaje: ¡por algo desdeñaba la literatura!

1201. — Un náufrago del brick barca Genoveva en la Isla de la Cruz Blanca. 2.ª edición. *Manila*, Estab. tipog. de «La Oceanía Española», 1889. En 4.°; rústica. Pesetas 16

Págs.: 397 (y la v. en b.) + 2 s. n. (de índice).—La primera edición vió la luz en Manila, 1870. Este es el libro de mayor cuerpo publicado por su autor.—Habla mucho de Filipinas.

1202. PATERNO (Pedro Alejandro), filipino. Ninay. (Costumbres filipinas.) *Madrid*, Imp. de Fortanet, 1885. En 8.°; rústica. Pesetas 2

Págs.: 352.—Novela en cierto modo *etnográfica*.

1203. PEÑARANDA (Carlos). Prosa. (Madrid-Manila, 1886-1892.) *Manila*, Chofré y Comp., 1893. En 4.°; tela. Pesetas 4

Págs.: 240.

1204. — Más prosa. Artículos literarios, críticos y biográficos. (Manila, 1895-1897.)—*Manila*, Imp. Partier, 1898. En 8.°; rústica. Pesetas 4

Lenguaje correcto y buen estilo; pero anticuado.

1205. PERCEVAL (Víctor). El secreto del Doctor. Novela escrita en francés... *Manila*, Tip. Ramírez y Giraudier, 1879. En 4.°; rústica. Pesetas 4

Págs.: 480.—Publicada por el «Diario de Manila».

1206. POLO DE LARA (Enrique). Islas Filipinas. Tipos y costumbres. *Sevilla*, Imp. de «La Andalucía Española», 1897. En 12.º prolongado; rústica. Pesetas 6

Págs.: 282 en junto—Con un prólogo de D Francisco Rodríguez Marín.

[QUIOQUIAP.—V. FECED (Pablo).]

1207. PUYA Y RUIZ (Adolfo). Cuadros de costumbres filipinas. Vol. núm. 1. *Manila*. [s. f.] En 8.º; rústica. Pesetas 6

1208. — Id., íd. Vol. 2. *Manila*. [s. f.] En 8.º; rústica. Ptas. 6

1209. — Id., íd. Vol. 3. *Manila*. [s. f.] En 8.º; rústica. Ptas. 6

1210. — Id., íd. Vol. 4. *Manila*. [s. f.] En 8.º; rústica. Ptas. 6

1211. — Id., íd. Vol. 5. *Manila*. [s. f.] En 8.º; rústica. Ptas. 15

Lleva al final una descripción de la provincia de Isabela de Luzón.

1212. — Id., íd. Vol. 6. *Manila*. [s. f.] En 8.º; rústica. Ptas. 15

Lleva al final una descripción de la provincia de Nueva Vizcaya.

1213. — Id., íd. Vol. 7. *Manila*. [s. f.] En 8.º; rústica. Ptas. 6

Toda esta serie de folletitos va sin fecha (entre 1890-1896) ni pie de imprenta. Son tiradas aparte de diversos artículos hechos en varios periódicos, y así resulta de una hibridez tipográfica espantosa. En esto consiste su principal curiosidad. En cuanto al mérito literario, está probado que PUYA se apropiaba frecuentemente los trabajos ajenos, para echarlos á perder con su lenguaje chabacano y su estilo ramplón.—La colección completa de estos cuadernos, es *rara*.

1214. REYES (Isabelo de los), filipino. Ilocanadas. Varios tratrabajos literarios de... *Iloilo*, Imp. de «El Eco de Panay», 1887. [1888.] En 8.º; piel nueva. Pesetas 40

Págs : 167 (y la v. en b.). — Á la cabeza: Biblioteca de «El Eco de Panay». En la cubierta: 1888.

1215. — Filipinas. Artículos varios sobre etnografía, historia y costumbres del país. *Manila*, J. A. Ramos, 1887. En 4.º; holandesa. Pesetas 40

Págs.: 4 s. n. + V (y la v. en b.) + 208.

1216. REYES (Isabelo de los), filipino. El Folk lore Filipino. *Manila*, 1889-1890. Un vol. en 12.°, que comprende los tomos I y II y el Apéndice; piel fina. Pesetas 120

Tomo I. *Manila*, Tipo-lit. de Chofré y Comp., 1889. Páginas: 345 (y la v. en b.) + 5 (y la v. en b.).

Tomo II. *Manila*, Imp. de Sta. Cruz, 1889 (*en la cubierta, 1890*). Págs.: 300 + 31 (y la v. en b.).

*Apéndice.* El Régulo de Tondo Lacandola. (Apéndice al Folk-lore.) *Manila*. Imp. de Sta. Cruz, 1890. Págs.: 92 + 3 (y la v. en b.). — Estas 3 últimas, el artículo «Mi pobre pluma», que también va al final del 2.° tomo.

Trabajo híbrido, pero curioso, en el que van aderezadas noticias de carácter etnográfico con otras literarias, y éstas con otras históricas, lingüísticas, etc. Un *totum revolutum* sin plan ni método; pero en el que, repetimos, abundan las curiosidades para el mejor conocimiento de la cultura de los indios filipinos.

1217. RINCÓN (Manuel M.ª). Cháchara. Páginas de la vida manileña. *Manila*, Chofré y Comp., 1897. En 8.°; piel nueva. Pesetas 12

Págs.: IX (y la v. en b.) + 246 + 4 s. n. Lleva ilustraciones de Julio Martínez de Velasco.

1218. RIZAL (José), filipino. Noli me tangere. Novela tagala. *Berlin*, Berliner Buchdruckerei. Actien-Gesellschaft, [1886.] En 4.°; piel fina, cabeza dorada. Pesetas 200

Págs.: 8 s. n. + 354 + 2 s. n.—Primera edición. Gran ejemplar, con sus cubiertas, márgenes enteras, etc. *Rara:* el Gobierno español secuestró casi todos los ejemplares.

1219. —Idem, id. *Manila*, Chofré y Comp., 1899. En 4.°; piel. Pesetas 40

Págs.: 8 s. n. + 356.—Reproducción exacta de la impresa en Berlín, que precede.

1220. — Idem, id. Edición completa, con notas de Ramón Sempau. *Barcelona*. Maucci, 1903. En 8.°; rústica. Pesetas 2

Esta edición va precedida de la última poesía de RIZAL, y unos ligeros apuntes biográfico-críticos. — El editor desconocía la de *Manila* de 1889, que dejamos registrada. En la cubierta, al cromo, figura RIZAL en el acto de ser fusilado.

EL Illmo. Sr. Dr. D. Pedro José de Fonte, Arzobispo de Mexico, concedió ochenta dias de indulgencia á las medallas del ínclito confesor de Cristo San Andres Avelino, particular abogado contra el insulto y muertes repentinas.

El Illmo. Sr. Dr. D. Primo Feliciano Marin de Porras, dignísimo Obispo del nuevo reino de Leon, concedió cuarenta dias de indulgencia á todas las personas que tengan medalla de San Andres Avelino, é invocaren de corazon ó de boca cualquiera de las oraciones aprobadas por la Iglesia.

Asimismo, en uso de las facultades estraordinarias del espresado Illmo. Sr. Fonte, por cuya ausencia recayeron en el Sr. provisor Dr. D. José Maria Bucheli, se dignó su señoría conceder indulgencia plenaria á todas y cualesquiera personas de ambos sexos que trajeren consigo, en vida, dicha medalla, y murieren con ella puesta al cuello.

1221. RIZAL (José), filipino. Noli me tangere. *Valencia*. F. Sempere, s. a. [1903.] En 4.º; rústica. Pesetas 1

Esta última edición está extractada; se ha profanado el texto original, utilizándolo á capricho.

«Rizal es el escritor de más complejo talento y mayor sensibilidad artística que ha producido la raza netamente filipina. Su novela *Noli me tangere* (prescindiendo de su tendencia sistemática á mortificar á los españoles) denota un observador profundo, y más que nada un verdadero poeta. No es de extrañar que esté plagada de incorrecciones de lenguaje: Rizal escribía en lengua prestada, y aun puede añadirse que le era perjudicial el uso frecuente que hacía de otros idiomas europeos. Con todo, en *Noli me tangere* hay cuadros magistralmente trazados. Políticamente considerada, esta novela, á pesar de sus grandes exageraciones, es un examen crítico muy circunstanciado de los males que corroían la entraña de la sociedad indígena. ¡Paz á los muertos!... Saludemos en Rizal al escritor de temple poco común, más ó menos iluso, pero impregnado de un misticismo tolstoiano que da á su personalidad literaria algo que la hace sugestiva y atrayente.»—Retana.

1222. — El Filibusterismo (Continuación del «Noli me tangere».) *Gent*. F. Meyer-Van Loo, 1891. En 4.º; cuero de Levante extra, cantos, contracantos, cortes dorados. Ptas. 400

Págs.: 8 s. n. + 286.—*Rarísima;* á causa de que el Gobierno español secuestró é inutilizó casi toda la edición.

1223. — Idem, íd. [2.ª edición]. *Manila*, Chofré y Comp., 1900. En 4.º; piel fina; cortes dorados. Pesetas 200

Págs.: 4 s. n. + 290.—*El Filibusterismo*, aunque no tiene tanto valor literario como su hermana mayor *Noli me tangere*, es con todo una obra de bastante mérito literario; políticamente considerada, tiene mucho de anarquista.

RIZAL fué además colaborador de *La Solidaridad*, órgano en España de los filipinos avanzados; sus artículos llamaron todos la atención, por la energía del estilo, mezclada á veces con ciertas ironías rabelescas. El trabajo que consagró á la nueva ortografía Tagala tradujéronlo inmediatamente al Alemán y al Holandés los profesores Blumentritt y Kern; fué también muy celebrada la crítica que hizo de *El Teatro Tagalo*, de Barrantes, después impresa en folleto; y dióle asimismo extraordinaria fama la nueva edición de los *Sucesos* de Morga (V. Historia), siquiera muchas de las notas riza-

lianas se resientan de falta de información en las primitivas fuentes. Publicó también poesías, la primera de todas premiada en Manila en un certamen (V. número 222), y, en suma, dió desde pequeño constantes señales de actividad, talento y ansia de sabiduría. El retrato que damos de este filipino ilustre, cuya memoria es sagrada para sus paisanos, es reproducción del que se publicó en Hong-Kong á los pocos días del fusilamiento. Al dorso de la fotografía que nos ha servido de original, se lee impreso: «¡Doctor José Rizal! *Fusilado en Manila el 30 de Diciembre 1896.* La tiranía nos arrebató á ti!... Lo que ella no conseguirá jamás es borrarte del corazón de tus compatriotas. Cuando Filipinas sea árbitra de su propio destino, sabrá erigir para tu memoria un altar en el templo de la inmortalidad y poner tu nombre con caracteres de oro en las páginas eternas de su historia; mientras tanto, te baste el culto fervoroso que cada filipino te consagra desde lo más hondo del alma. D. E. P.»—Acerca de sus trabajos políticos y de los últimos momentos de su vida, son del mayor interés los documentos publicados por Retana en el tomo IV de su *Archivo del Bibliófilo Filipino.* — V. núm. 1.

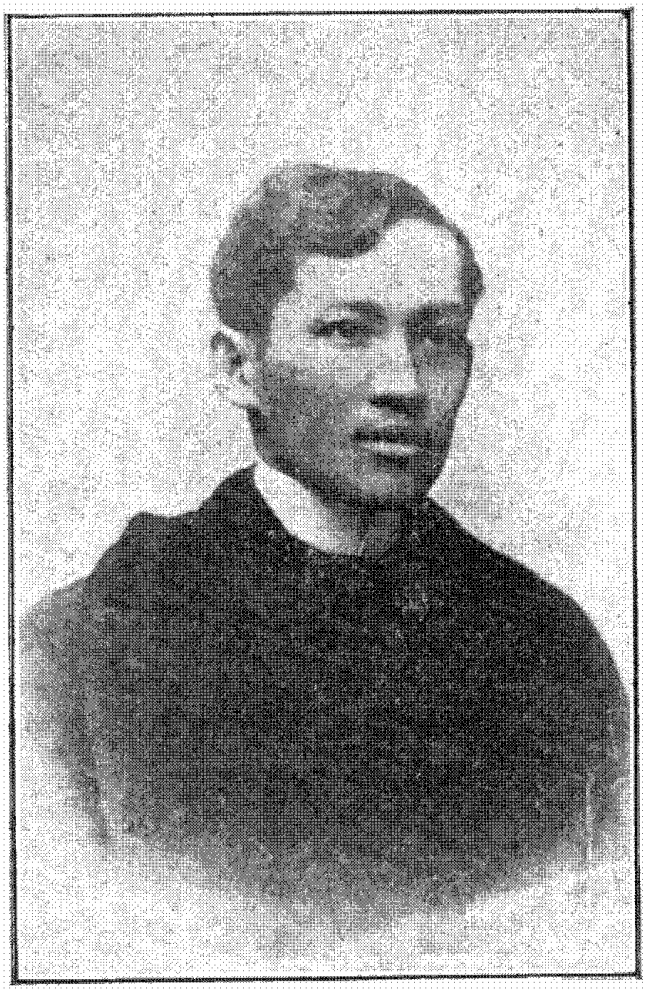

1224. RODRÍGUEZ DE URETA (Antonia). Pacita ó la virtuosa filipina. Novela recreativa de costumbres orientales. *Barcelona,* Imp. de J. Jepús, 1885. En 12.°; holandesa. Pesetas 2

Págs.: 182.

1225. SAND (Jorge). Teverino. Novela original. *Manila*, Est. tip. del «Diario de Manila», 1851. En 8.°; rústica. Ptas. 4

Págs.: 140. Con una lámina grabada en España. Publicada por el «Diario de Manila».

1226. — El corto de genio. Novela. *Manila*, Imp. de Ramírez y Giraudier, 1877. En 4.°; rústica. Pesetas 4

Págs.: 111 (y la v. en b.).—Id., id.

1227. — SCHEIDNAGEL (Manuel). Fraternidad militar y chifladura filipina. *Manila*, M. Pérez, hijo, 1888. En 4.°; rústica. Pesetas 8

Págs.: 192 en junto.—Colección de artículos.

1228. — Aquende y allende de Suez, ó un Pansit. *Madrid*, Imp. de Ramón Angulo, [1891.] En 8.°; rústica. Pesetas 2

Págs.: VIII + 174.—Artículos varios.

1229. — Id., íd. 2.ª edición, corregida y aumentada. *Madrid*, Imp. de J. Iglesia Sánchez, 1892. En 8.°; rústica. Pesetas 2

Págs.: 230.

1230. SELECTA ex Classicis Auctoribus ad usum juventutis in Universitate S. Tomae Manilensi studentis. *Manilæ*, Typis Collegii Sancti Thomæ, 1897. En 4.°; rúst. Ptas. 40

En 4.° Págs.: 2 s. n. + XXV (y la v. en b.) + 454.

Compilación de trozos clásicos de autores Latinos y Griegos, formada por Fr. Donato BERRIOZABALGOITIA, según consta en el prólogo. Gran parte de las págs. van en caracteres griegos, y á lo último (págs. 357-441) un *Diccionario de las voces contenidas en los trozos griegos*.

Creemos sea la *única obra* impresa en Filipinas en esta clase de caracteres.

1231. SOUVESTRE (Emilio). Rico y pobre. *Manila*, Ramírez y Comp., s. a. [hacia 1888]. En 8.°; rústica. Pesetas 4

Págs.: 120.—Novela publicada por el «Diario de Manila».

1232. TORAL (Juan y José). Tradiciones filipinas. *Manila*, Imp. Partier, 1898. En 8.°; tela. Pesetas 12

Págs.: 233 (y la v. en b.) + 2 hojas s. n.

1233. VALLEJO (Mariano). Leyendas y Tradiciones. *Manila*, Chofré y Comp., 1896. En 8.°; rústica. Pesetas 6

Págs.: 4 s. n. + 284.

1234. VALLESPINOSA (Adolfo). Un libro más. *Malabón*, Asilo de Huérfanos, 1896. En 12.°; rústica. Pesetas 6

Págs.: 156 en junto.—Colección de artículos y poesías.

1235. VARGAS (R. de). Letra menuda. Artículos varios. *Manila*, Imp. de Ramírez y Giraudier, 1882. En 8.°: rúst. Ptas. 8

Págs.: 148 en junto. — Lleva un prólogo de D. Francisco Calvo y Muñoz.

1236. V [AZQUEZ] DE ALDANA (Antonio). María la vivandera. Novela original. *Manila*, Imp. de «El Porvenir Filipino», 1874. En 8.° mayor; rústica. Pesetas 16

Págs.: 328.

1237. — Trastos viejos. *Manila*, Imp. de Ramírez y Giraudier, 1883-1884. 4 tomos en 8.° en 1 vol.; rústica. Pesetas 40

Págs.: del I, 268 en junto; del II, 262; del III, 280; y del IV, 304. Es una colección de novelitas y cuentos, la mayor parte de ellos de costumbres filipinas.

1238. VILA (Francisco). Escenas filipinas. Narraciones originales de costumbres de dichas Islas, por... *Madrid*, V. é hijos de J. A. García, 1882. En 8.°; rústica. Pesetas 4

Págs.: 272 en junto.

1239. WALDOR (Melania). El escudero Dauberon. *Manila*, Imprenta de Ramírez y Comp. [s. a.] En 8.°; rúst. Pesetas 4

Págs.: 248.—Novela publicada por el «Diario de Manila».

1240. XIMENO XIMÉNEZ, ex-periodista de Filipinas. Siluetas filipinas. 2.ª edición. *Madrid*, Imp. de Enrique Rubiños, 1887. En 8.°; rústica. Pesetas 1

Págs.: 250 + 2 s. n. (de índice) + 4 (de anuncios). El autor de este libro es D. Alberto Díaz de la Quintana.

1241. Idem, íd. 4.ª edición. *Madrid*, Imp. de Rubiños, 1887. En 8.°; rústica. Pesetas 1

Págs.: 250 + 2 s. n.—La misma edición, sin más variante que una línea.

1242. ZAPATER Y GÓMEZ (Francisco.) Apuntes histórico-biográficos de la Escuela Aragonesa de Pintura. *Madrid*, Fortanet, 1863. En 4.°; rústica. Pesetas 20

Págs.: 100.—El autor declara en el prólogo que este su trabajo se publicó por primera vez en el *Diario de Manila*, el año de 1850, siendo redactor de dicho periódico.

1243. ZUMEL (Enrique.) El primer Borbón. Novela histórica. *Manila*, Imp. de Amigos del País, 1890 En 4.°; rúst. Ptas. 12

Págs.: 032 + 6 + 4 s. n.—Escrito expresamente para los lectores de «La Voz de España», periódico de Manila.

## Festejos. Solemnidades. Conmemoraciones.

1244. ALBUM del XV centenario de la conversión de San Agustín. [*Madrid.*] Tipo-litog. Sucesores de Rivadeneyra, [1887.] En folio; tela imitación chagrén rojo. Pesetas 20

Págs.: 2 s. n. (cubierta) + IV + 328 + 1 s. n. (y la v. en b., de índice); con 10 láminas (entre ellas una doble) tiradas aparte, 9 en cartulina y la doble en papel fuerte. La descripción de las fiestas celebradas con tal motivo en Filipinas, ocupan 16 páginas. Contiene este precioso *Album* muy notables trabajos, debidos, los más de ellos, á agustinos de las misiones del Archipiélago.

1245. CASINO Militar de Manila y primera velada literaria presidida por el Gobernador Capitán general. *Manila*, Imp. de «La Oceanía», 1886. En 4.°; rústica. Pesetas 8

Págs.: 40. Trabajos en prosa y verso por varios autores.

1246. CEREMONIAL que ha de observar el Excmo. Ayuntamiento de la M. N. y S. L. ciudad de Manila para el recibimiento de los Señores Gobernadores Capitanes generales nombrados por S. M. para estas Islas. *Manila*, Imp. del «Boletín Oficial», 1855. En folio; rústica. Pesetas 40

Hojas: 4 s. n.—Se reimprimió en 1862.

1247. CERTAMEN científico-literario y velada celebrados en honor de Fr. Zeferino Gonzalez con motivo de su elevacion

al Cardenalato. *Manila*, Imp. del Real Colegio de Santo Tomás, 1885. En 4.°; holandesa. Pesetas 30

Págs.: 352 + 2 s. n.: con una hoja de música, plegada. Contiene numerosos trabajos, en prosa y verso, de los más distinguidos escritores de Filipinas. Lleva al final una pieza musical.

1248. CERTAMEN científico, literario y musical que para solemnizar el XV aniversario de la Conversión de San Agustín, abre al público la provincia de Agustinos calzados. [*Guadalupe,*] Peq. imp. del Asilo de Huérfanos, 1887. En folio; rústica. Pesetas 8

Págs : 4 s. n.—El título va en la cubierta.

1249. CORONA LITERARIA dedicada al Príncipe de los Ingenios, Miguel de Cervantes Saavedra, en el 260 aniversario de su muerte, conmerado en Manila el 26 de Abril de 1876. *Manila*, Est. tip. «Ciudad Condal», de Plana y Comp , 1876. En folio; piel. Pesetas 50

Págs.: 96 + 2 s. n.—Numerosos trabajos en prosa y verso. Uno de los poquísimos impresos de Filipinas que tratan del gran CERVANTES. — Véase el índice:

*Oración fúnebre*, por Fr. J. Cueto. —*Discurso inaugural*, por el P. Martínez Vigil. —*Señoras, señores*, por Manuel Clemente. — *A propósito sobre Cervantes*, por Sebastián Mojados. — *Filipinas en el Quijote*, por P. de Govantes.—*Cervantes* (poesía), por D. Céspedes. — *A Cervantes* (poesía), por S. Real de Lara. — *Tributo al genio* (poesía), por A. Morales Durán. — *A Cervantes* (poesía), por F. Gómez Erruz. — *¿Por qué Don Quijote?...*, por F. de Mas y Otzet. — *A Cervantes* (poesía), por J. Alvarez Sierra. — *El Manco de Lepanto* (poesía), por J. Z. y R. — *A la memoria del Príncipe de los Ingenios* (poesía), por J. J. de Icaza. — *Al Príncipe de los Ingenios* (poesía), por A. Jiménez. — *Comentario al Quijote* (soneto), por A. Opisso.—*El bien decir del P. Blanco*, por D. Vidal y Soler.

Impresión á varias tintas en extremo lujosa.

1250. CORONA LITERARIA dedicada á Santo Tomás de Aquino por la Universidad de Manila el día 7 de Marzo de 1881, con motivo de haber sido declarado Patrono de las Escuelas Católicas S. S. León XIII. *Manila*, Imp. de Sto. Tomás, 1881. En 4.° mayor; pasta. Pesetas 16

Págs.: 140 en junto.—Contiene porción de trabajos en pro-

# DESCRIPCION

DE LA FIESTA QUE DIO,

## LA REAL MESA DE LA Sta. CASA

# DE

## MISERICORDIA

EL DIA 20 DE NOVIEMBRE DE ESTE AÑO

## A EL

EXCMO. SEÑOR DON MARIANO RICAFORT Gobernador Capitan General, Presidente de la Real Audiencia de Manila, Superintendente general Subdelegado de Real Hacienda, y Vice-Patrono Real de éstas Islas.

Imprenta Filipina. Año de 1825.

1251. DESCRIPCIÓN de la fiesta... [*Manila,*] 1825.

sa y verso debidos á la pluma de escritores distinguidos residentes á la sazón en Filipinas.

1251. DESCRIPCION | de la fiesta que dio | la Real Mesa de la Sta. Casa | de Misericordia | el dia 20 de Noviembre de este año | a el Excmo. Señor Don Mariano Ricafort | ... *(Monograma del impresor Manuel Memije.)* | Imprenta Filipina. [*Manila.*] Año de 1825. En 4.º *cuadrado;* cuero de Levante superior; cortes dorados. Pesetas 1.000

Págs.: 30 s. n. Papel de hilo.

Ejemplar ÚNICO conocido.

*Véase el facsímile de la portada, en todo su tamaño.*

Port.—V. en b.—[Descripción de la fiesta.]—[Discurso de D. José FERNÁNDEZ, sobre la Casa de la Misericordia.]—[Contestación del general RICAFORT.]—[Final de la reseña de la fiesta.]

Preciosa é importante pieza, *jamás citada,* ni por referencia, *en ninguna bibliografía.*

Contiene, en la primera y última partes, poesías varias. Hé aquí «un Aria», recitada por una colegiala:

«¡O valiente guerrero
de la España blazón!
recibid los Laureles
y los premios de honor.
Las guirnaldas y flores
de la lealtad y amor
serán siempre señales
del Heroe Ricafort.
Orlad vuestras sienes
de lauro y honor,
que el Colegio tributa
al Gobernador.»

El discurso que leyó D. José FERNÁNDEZ es bastante interesante: es un resumen histórico de la Hermandad de la Misericordia, con noticias curiosísimas.

Al terminar la reseña de la fiesta (última parte del folleto), se lee:

«Continuaba este *(el baile)* con la mayor alegria cuando S. E. á la una y media se vió precisado á dejar el Colegio para retirarse á Palacio, por sus graves ocupaciones, y la Corporacion de la Mesa juntamente con toda la Comunidad fue acompañandole hasta la Porteria, donde una de las pupilas mas tiernas, le presentó una hermosisima pluma de es-

cribir adornada de escarchado y platilla fina que con el mejor gusto y primor compusieron las Colegialas sin olvidarse de poner las iniciales del nombre y apellido de S. E. colgadas del pico de un pajarito compuesto de los mismos materiales que se veia colocado en medio de la pluma, y después que S. E. tubo la bondad de aceptarla le saludó diciendole:

Ah! á mi pueril fantasia
no se le puede ocultar
que faltas pudiste hallar
en tus loores este dia...» [etc.]

1252. DESCRIPCIÓN de las solemnes fiestas que con motivo del Tercer Centenario de Santa Teresa de Jesús se celebraron en la Ciudad de Manila. *Manila*, Ramírez y Giraudier, 1882. En folio; rústica. Pesetas 40

Págs.: 83 (y la v. en b.).—Contiene poesías y artículos en prosa de los más reputados escritores residentes en Filipinas, y es además un excelente trabajo tipográfico.

1253. FONSECA (Fr. Joaquín), dominico. Santo Tomás de Aquino en presencia de San Alberto Magno: ó sean los dos Genios. *Manila*, Imp. de Sto. Tomás, 1874. En folio; holandesa. Pesetas 4

Págs: 180 en junto. — En verso. Al final lleva un himno, del mismo autor. Obra escrita con motivo del VI centenario celebrado en Manila en honor de Santo Tomás.

2254. GOVANTES Y AZCÁRRAGA (Pedro de), filipino. Filipinas en el Quijote. [*Manila*, Imp. de «El Oriente», 1876.] Una hoja en folio. Pesetas 40

Impresa á dos colores, por una sola cara. «Leído en la sesión cervantina celebrada el miércoles 26 de Abril, en el Círculo Hispano-Recreativo de Manila».—El trabajo va fechado en Manila, á 23 de Abril 1876. El Sr. GOVANTES entiende que Cervantes alude á Filipinas en la segunda parte del *Quijote*, «desde el cap. XXXVIII hasta el XLVIII».

1255. HOMENAJE que á su glorioso patrono el Angélico Doctor Santo Tomás de Aquino tributa la Universidad de esta capital. *Manila*, Est. tip. de Sto. Tomás, 1882. En fol.; rústica. Pesetas 30

Págs.: 186 + 1 hoja para el índice. Numerosos trabajos en prosa y verso. Al final va un boceto lírico-dramático, *El Angel de la Ciencia*, por Fr. Evaristo FERNÁNDEZ ARIAS, en verso.

1256. LA PAZ y el Ayuntamiento de Manila. Relación de los festejos realizados con motivo de la terminación de la guerra en Filipinas. *Manila*, Chofré y Comp., 1898. En 4.° mayor: rústica. Pesetas 24

Folleto que contiene numerosos retratos y fotograbados. Reseña de la gran fiesta que dió el Ayuntamiento para celebrar *la Paz* con Aguinaldo.

1257. MAS Y OTZET (Francisco de). Carriedo y sus obras. Memoria... Crónica de los festejos que el Excmo. Ayuntamiento de... Manila, en unión de su vecindario, ha celebrado para conmemorar la inauguración de la primer fuente de aguas potables. *Manila*, Ramírez y Giraudier, 1882. En 4.° mayor: tela con planchas y cortes dorados. Ptas. 40

Págs.: 162 + 1 s. n. (índice, y la v. en b.). Interesante libro, que contiene curiosas noticias. Lleva al final una *Corona poética*. También figura en el texto el sermón fúnebre de D. Faustino SÁNCHEZ DE LUNA.

1258. PROGRAMA de las solemnes fiestas que en conmemoración del XV centenario de la Conversión de San Agustín, celebrarán los PP. Agustinos y Recoletos. *Guadalupe*, 1887. En 4.°; rústica. Pesetas 4

1259. — de los solemnes cultos... en honor del Beato Alonso de Orozco. *Manila*, Ramírez y Giraudier, 1882. En 8.°; cartoné. Pesetas 8

Págs.: 13 (y la v. en b.).—Va con el programa el decreto de beatificación.

1260. RETANA (W. E.). Fiestas de Toros en Filipinas. *Madrid*, Viuda de M. Minuesa de los Ríos, 1896. En 8.°: rústica. Pesetas 4

Págs.: 32 en junto. Tirada de 80 ejemplares.—Contiene noticias históricas curiosísimas.

1261. ROSCALES (Fr. Miguel), agustino. Memoria sobre titulares, patronos y fiestas, etc., en Filipinas. *Malabón*, Tipografía del Asilo de Huérfanos, 1895. En 8.°: hol. Ptas. 24

Págs.: 108; con una estampa tirada aparte.—Obra llena de importantes y curiosas noticias.

1262. ROXO (Andrés José). Ceremonial de las asistencias y funciones de la Noble Ciudad de Manila. [*Manila,*] Imp. de J. M. Dayot, 1836. En folio; piel. Pesetas 60

Págs.: 6 s. n. + 158. Ejemplar en papel de hilo.

1263. SAGRADA FIESTA: | TRES VECES GRAN-|DE: QVE EN EL DISCVRSO | DE TRES DIAS ZELEBRO EL CONVENTO DE | Sancto Domingo de Manila, primera Casfa de la Prouincia | del Sancto Rofario de Filippinas: en la | Beatificacion. | DE | LOS GLORIOSSOS SANCTOS PIO QVINTO, DIE- | go de Bebaña, y Margarita de Caftello: | Mandada | POR N. RR. P. M. F. IVAN | THOMAS DE ROCABERTI MAESTRO GENERAL | de toda la fagrada Orden de Pre- | dicadores. | Y executada | POR EL R. P. F. FELIPPE PARDO COMISARIO DEL | Sancto Officio, y Prouincial fegunda vez de dicha Prouin- | cia, en cuyo nombre, y en alguna feñal de rendido, como e- | terno agradezimiento, pone efta defcripcion en los | Reales, y Supremos Eftrados. | DEL | EXCELLENTISSIMO SEÑOR CONDE DE MEDE- | llin, Prefidente, y Señores Confejeros del Real y Supremo | de las Indias. | Con las Licencias del Govierno, y del Ordinario: en *Manila* en el Collegio, y Vniuer- | fidad de Sancto Thomas de Aquino. Por el Capitan D. Gafpar de los Reyes. | Año de 1677. En 4.°; cuero de Levante superior; cortes dorados. Pesetas 6.000

EJEMPLAR ÚNICO conocido; no citado, ni por incidencia, por ningún bibiógrafo.

Hojas: 4 s. n. + 142. — *Véase el facsímile de la portada, en todo su tamaño.*

Port. — V. en b. — Parecer del P. Fr. Baltasar de Santa Cruz, dominico: Manila, sin fecha. — Id. del P. Fr. Isidoro de Jesús María, recoleto: Convento de San Juan, extramuros de Manila, 3 de abril de 1677. — Ded.: al Supremo Consejo de las Indias: Fr. Felipe PARDO [s. f.] — Introducción. — Asiento de los días de las fiestas. — Descripción del altar. — Adorno de la iglesia y de su portada. (Versos Latinos y Castellanos, laberintos, anagramas, etc.) — [Descrip. de las fiestas. (*Más poesías.*)] — Sermón primero, por el deán D. Miguel ORTIZ DE COVARRUBIAS. — [Comentarios, y] Declárase los enigmas. — Celebridad del segundo día. — Sermón segundo, por el P. Fr. Diego de SAN ROMÁN. — [Comentario y] Cele-

SAGRADA FIESTA:

# TRES VEZES GRANDE: QVE EN EL DISCVRSO

DE TRES DIAS ZELEBRO EL CONVENTO DE Sancto Domingo de Manila, primera Casa de la Prouincia del Sancto Rosario de Filippinas: en la

Beatificacion.

DE

LOS GLORIOSSOS SANCTOS PIO Q. VINTO, DIEgo de Bebaña, y Margarita de Cattello:

Mandada

## POR N. RR. P. M. F. IVAN THOMAS DE ROCABERTI MAESTRO GENERAL

de toda la sagrada Orden de Predicadores.

Y executada

POR EL R. P. F. FELIPPE PARDO COMISARIO DEL Sancto Officio, y Prouincial segunda vez de dicha Prouincia, en cuyo nombre, y en alguna señal de rendido, como eterno agradezimiento, pone esta descripcion en los Reales, y Supremos Estrados.

DEL

EXCELLENTISSIMO SEÑOR CONDE DE MEDEllin, Presidente, y Señores Consejeros del Real y Supremo de las Indias.

Con las Licencias del Gouierno, y del Ordinario: en Manila en el Collegio, y Vniuersidad de Sancto Thomas de Aquino. Por el Capitan D. Gaspar de los Reyes.

Año de 1677.

1263. SAGRADA FIESTA. *Manila*, Gaspar de los Reyes. 1677.

bridad del tercer día. — Sermón [3.°] por el P. Fr. Manuel de MERCADILLO, dominico. — P. en b. — LOA á las fiestas. (*Personajes*: CUIDADO, galán; VERDAD, dama; DIVERTIMIENTO, gracioso.) — P. en b — *El Gobierno del santo Pío Quinto, comedia nueva.* [En tres jornadas]. — *Entremés del envidioso.* — *Sarao ajitanado entre ocho hombres y mujeres.* — *Loa* segunda. (*Personas*: Imposible, Obediencia, Petrus currit.) — Comedia nueva *Los Albores de la Rosa.* [En tres jornadas.] — Comedia *Las Virtudes de la Rosa* [En tres jornadas.] — P. en b. (la última).

Todas estas piezas teatrales, huelga decirlo, EN VERSO.

Parece ocioso encarecer la importancia de este impreso filipino, *tan extraordinariamente raro*, que no se halla en ningún lado la más remota alusión á su existencia. Todas las *piezas teatrales* que contiene fueron escritas *en Filipinas*, y de ellas no ha quedado la menor noticia; acaso, y sin acaso, sean las que por primera vez han sido impresas en el Archipiélago. Así, pues, y bajo todos conceptos, es este un libro de excepcional importancia.—Véase ahora el interesante pasaje que trae en la hoja 46:

«Ala tarde de este dia se le auia determinado la ocupacion de vna Comedia (los Albores de la Rosa, que es la segunda en orden que se pone adelante) tenianla repartida los estudiantes manteistas de nuestra Vniuersidad de Sancto Thomas; vbo accidente que impidio su representacion, y el mayor fue el poco tiempo. Mas no faltó entretenimiento, que en parte llenara este vacio, porque se traxeron vnos Sianes volatines, que con varias demostraciones de ligereza, y fuerzas suplieron, y alegraron.

»Es fuerza dar razon de la obra de las tres comedias que van impressas abajo, y aqui no viene mal, y se estara dicho. Todas tres Comedias, entremes, y loas, y los mas de los poemas que quedan arriba tiene por autor á vn Religiosso de esta Provincia aficionado al arte, que auiendose estrenado en las dos Comedias de Santa Rosa, que hizo sin mas fin que el de poner en numeros para sus solas, y vn rincon de la zelda su deuocion a la Santa, no las pudo enzerrar tanto, que no las viessen algunos amigos: de estos pasaron al Padre Provincial, antes de serlo esta segunda vez, y aora hallandose con la especie, y con el empeño de estas fiestas le mando que

hiziesse la de el Santo Pio Quinto para que se representasse; y de camino (atandole a la verdad de la historia,) limpiase de algunas impropiedades bien intolerables, y mal soñadas, la Comedia antigua, que años ha que anda impressa por ay de vn auctor de fama, aunque quiza se la echaron a la puerta. Como al fin fue esta hija de la obediencia salio bastante, y tuuo acceptacion, porq̃ la azertaron a representar los Collegiales de nuestro Collegio de Sancto Thomas, con dicha; en que puso buena, ó la mejor parte vn vezino de Manila secular y deuoto de nuestra Religion, que hizo la persona de Pio Quinto cõ aquella auctoridad, y viueza que no supiera adelãtar el famosso Prado. Vistieronse los personajes de auctorizadas ropas, guardia, y comitiua: en que sin duda va agraviada la Comedia en la impression, pues lo mejor que tuuo no se puede trasladar. De suerte que todas tres Comedias son nuebas, jamas vistas, que en ser de persona que no lo tiene de profession, ni menos el curso, que piden estas obras para darles lugar entre las Musas tan diuinas, que oy logra nuestra España, llebara su pedazo de disculpa.

»El tercer dia por la tarde se representó la que es segunda Comedia de Santa Rosa (las virtudes de la Rosa) hizola el Collegio de San Iuan de Letran, que tambien envia sus Collegiales á estudiar á Sancto Thomas, y su gouierno, y educacion corre por quenta de nuestra Prouincia. Representaronla muy bien, y fue muy bien oyda de la Ciudad. Si la Sancta se diere por seruida, tiene el auctor intento de aplicarse a la tercera que falta, y lleba idea de su sagrado transito con titulo de: Los desmayos de la Rosa: con esso sera menor la imperfeccion. Basta esto quanto a las Comedias.»

1264. SOLEMNES cultos que á los gloriosísimos mártires Dominicos españoles Pedro Mr. Sanz, Francisco Serrano... hijos de la provincia del Santísimo Rosario de Filipinas... dedican sus hermanos los Dominicos de Manila. [*Manila,*] Imp. de Santo Tomás, 1893. Pesetas 4

Una hoja plegada que contiene el programa de las fiestas.

1265. TOROS Y CAÑAS EN FILIPINAS en 1623. Fragmento de un manuscrito inédito. *(Al final:) Barcelona,* «El siglo XX»,

á expensas de D. José Sánchez Garrigós, el día 15 de Julio de 1903. En 4.°; rústica. Pesetas 10

Págs.: 25 (y la v. en b.) + 1 s. n. (colofón, y la v. en b.).— El manuscrito de que forma parte este fragmento se conserva en la Biblioteca de la Compañía de Tabacos de Filipinas y su título es: «Relación verdadera de las exequias funerales que la Insigne Ciudad de Manila celebró á la muerte de la Majestad de Felipe III, y Reales fiestas que se hicieron á la felice sucesión de su único heredero y Señor nuestro, Felipe IV.»—Tirada *(agotada)* de 25 ejemplares.

1266. VELADA verificada por el Casino Militar de Manila, en honor al Príncipe de los Ingenios D. *(sic)* Miguel Cervantes Saavedra 1887. *Manila*, Imp. Pérez, hijo, 1887. En 4.° mayor; piel fina obscura. Pesetas 40

Págs.: 30.—Trabajos en prosa y verso leídos en la velada, los cuales habían sido premiados.

[Las fiestas *Reales*, muchas de ellas emparejadas con *exequias*, como son después de todo reseñas de hechos que tienen gran significación histórica, las hallará el lector en la sección de Historia.]

## Oratoria sagrada.

1267. AMADOR (Fr. Juan), dominico. Oración panegyrica, | qve | en la solemne fiesta, qve el | Regimiento de Milicias de Mestisos, | Titulado Real Principe, celebró á su Patrona | María Sma. de Soterraña, en el día 19. | de Diciembre de 1779... | Dixo | el M. R. P... *Manila*, Imp. del Seminario Eclesiastico, 1779. En 4.° mayor. Pesetas 300

Págs.: 24 en junto. — Port. orl., y en el verso el comienzo de la dedicatoria, encabezada por un escudo de armas del Consulado, grabado en cobre.

**Muy raro.** Ejemplar que fué de Medina, que describe en su *Imp. en Manila*, núm. 303.

El P. Amador gozó fama de literato y buen orador Su *Novena* á la Virgen de la Soteraña, impreso rarísimo de 1801, la anunciamos bajo el número 2.065 del tomo I de nuestros Catálogos.

1268. ARECHEDERRA (Fr. Juan), dominico. Sermon | qve en el Capitvlo | Provincial, qve celebro la Pro- | vincia del

SSmo. Rosario... el día 14. de Abril de 1731. años... | Predico | el M. R. P. F... | *Manila*, en el Collegio y Vniversidad del Señor Santo Thomas | por Geronimo Correa de Castro. Año de 1731. En 4.°; tafilete azul. Pesetas 400

Hojas: 32 s. n. Papel de arroz.

**Muy raro.** No citado por MEDINA; sólo por RETANA, en *La Imp. en Filipinas*, núm. 109.

El P. ARECHEDERRA fué más tarde Obispo, y durante algún tiempo interinó el cargo de Capitán general de Filipinas, en cuya época influyó poderosamente en la marcha de los asuntos políticos del país, sobre todo en lo relacionado con el Sultán de Joló.

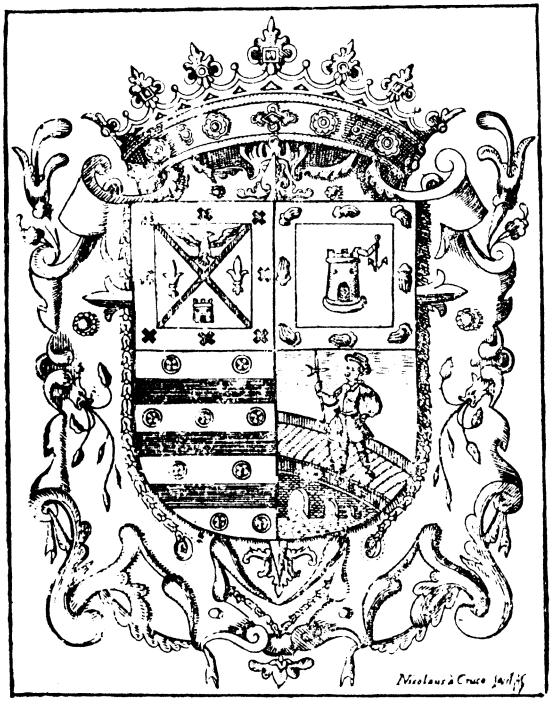

(Núm. 1268.)

Este raro sermón lo sacó á luz el Escribano mayor y General D. Miguel de Allanegui, quien dedicó la edición al Gobernador y Capitán general de Filipinas D. Fernando de Valdés y Tamón, cuyo escudo nobiliario va á la cabeza de la dedicatoria. Nótese que es un lindo grabado del indígena Nicolás de la Cruz. *(Véase el facsímile.)* El general VALDÉS TAMÓN era de familia muy ilustre, y estaba emparentado con la de Santa Cruz; y de sus antecedentes como persona dignísima y militar bizarro, hácese cumplido elogio en la dedicatoria de que hablamos.

Finalmente, el precioso escudo de que damos aquí reproducción, hállase también á la cabeza de la dedicatoria de la obra de CABRERA BUENO, núm. 810.

1269. CASANOVA (Fr. Gabriel), franciscano. Sermón panegírico predicado en la Iglesia de la V. O. T. de Manila el día 8 de Setiembre de 1885. *Manila*, Imp. del Col. de Sto. Tomás, por G. Memije, 1885. En 4.°; rústica. Pesetas 8

Págs.: 46; las 4 últimas de notas. El panegírico lo es de la V. O. T. de San Francisco.—Este Fr. CASANOVA es autor de una obra de Filosofía bastante extensa.

1270. COCO (Fr. Miguel), agustino. Sermón predicado en la iglesia de Sto. Domingo de Manila, con motivo de las fiestas celebradas por los PP. Paúles en la solemne beatificación del V. Siervo de Dios Juan G. Perboyre. *Tambóbong*, Asilo de Huérfanos, 1891. En 4.°; rústica. Pesetas 8

Págs.: 96 en junto.

1271. CUETO (Fr. José), dominico. Oracion fúnebre que en las honras celebradas en el templo de San Agustín en sufragio de S. S. Pío IX, pronunció... el día 3 de Marzo de 1878. *Manila*, Imp. del Col. de Santo Tomás, 1878. En 4.°; rústica. Pesetas 12

Págs.: 33 (y la v. en b.).

1272. — Sermón del Angélico Doctor Santo Tomás de Aquino predicado por... *Manila*, Imp. del Col. de Santo Tomás, por G. Memije, 1880. En 4.°; rústica. Pesetas 10

Págs.: 30.—El autor es actualmente obispo de Canarias.

1273. FERNÁNDEZ ARIAS (Fr. Evaristo), dominico. Discurso predicado ante el claustro de la Universidad de Manila. *(En la anteport.:* Santo Tomás, el gran Maestro del

saber humano.) *Manila*, Tip. del Col. de Santo Tomás, 1894. En 4.º; holandesa. Pesetas 4

Págs.: 32.

1274. FERNÁNDEZ ARIAS (Fr. Evaristo), dominico. Oración fúnebre, que en las exequias de Fr. Zeferino González, pronunció... *Manila*, Est. Tip. del Colegio de de Santo Tomás, 1894. En 4.º; rústica. Pesetas 8

Págs.: 23 (y la v. en b.).—El P. ARIAS es una de las figuras literarias de más importancia que ha habido en Filipinas: gran orador, buen poeta, prosista de elegante estilo y castizo lenguaje; filósofo, jurisconsulto, etc.; en la actualidad desempeña una cátedra en el Col. de Santo Tomás de Avila.

1275. FONSECA (Fr. Joaquín), dominico. Panegírico del gran Doctor de la Iglesia Santo Tomás de Aquino, predicado á la Universidad de Manila. *Manila*, Est. tip. de Sto. Tomás, por B. Saló, 1865. En 4.º; rústica. Pesetas 16

Págs.: 19 (y la v. en b.).

1276. — Oracion fúnebre que en las solemnes honras celebradas en la iglesia de San Pedro Telmo de Cavite por los náufragos del Malaspina, á voluntad y espensas de la Armada, el día 18 de Febrero de 1868, pronunció... *Manila*, Imp. de Sto. Tomás, 1868. En 4.º; rústica. Pesetas 24

Págs.: 27 (y la v. en b.).

1277. — Sermón predicado el día 1.º de Octubre de 1876 en la inauguración del Colegio de Misioneros para Filipinas, de Sto. Tomás de Avila, por... *Madrid*, Imp. de Policarpo López, 1876. En 4.º; rústica. Pesetas 8

Págs : 40.—El nombre de este dominico ilustre hemos de verle en varios lugares de la presente BIBLIOTECA: escribió mucho y de asuntos muy diversos. Murió en España, un tanto desdeñado de los suyos, acaso porque les aventajaba á casi todos ellos en talento, cultura y fantasía.

1278. ROJAS Y MELO (Esteban), capellán. El Moyses verdadero, | ... Acciones illustres, y virtudes | ... [de] D. Fr. Jvan Angel Rodriguez | ... Arzobispo de Manila. | *Sampaloc*, En el Convento de Ntra. Sra. de Loreto, 1743. En 4.º; Ptas. 80

**Muy raro.** No citado por MEDINA; sí por RETANA, *La Imp. en Filipinas*, núm. 138: pero da 92 págs. s. n. de prelimina-

res, siendo así que el nuestro tiene *100*. En cambio, le falta al que aquí registramos el retrato del prelado (del que dimos un facsímile en el tomo II de nuestros CATÁLOGOS, bajo el núm. 1255), y también le falta la serie de hojas de texto Latino, si bien la correspondiente al texto Castellano está completa.

1279. MEDINA (Fr. Baltasar de), franciscano. Sermon | De la inmacvla | da Concepcion de Maria qve | predico en la Sancta Igle | sia Cathedral de Manila el R. P... *Manila*, en el Collegio y Vniversidad de Sancto Thomas de A | quino, por el Capitan D. Gaspar de los Reyes. Año de 1672. En 4.°; piel fina. Pesetas 300

**Muy raro.**— Buen ejemplar, cuya descripción se ajusta en un todo á la de RETANA, *La Imp. en Filipinas*, núm. 58. En la tercera pág. va el escudo nobiliario del M. I. Sr. D. Manuel de León y Sarabia, Capitán general de las Islas, á quien le fué dedicada la obra por el Ldo D. Antonio Quixano Bustamante, que la editó. Este es uno de los más raros sermones impresos en Manila; tanto, que MEDINA no lo describe en su bibliografía.

1280. MORENO Y DÍAZ (Fr. Eustaquio), recoleto. Oración fúnebre del Excmo. é Iltmo. Fr. Leandro Arrué y Agudo, segundo Obispo de Jaro, predicada por... *Iloilo*, Imp. «El Eco de Panay», 1897. En 4.°; rústica. Pesetas 8

Págs.: 24. — Ejemplar con dedicatoria autógrafa.

1281. — Sermón de la Medalla milagrosa por... *Iloilo*, Imp. de El Heraldo de Iloilo, 1898. En 4.°, rústica. Pesetas 8

Págs.: 17 (y la v. en b.).—Lo transcrito va en la cubierta. En la primera página se advierte que este sermón fué pronunciado en la Catedral de Jaro el 27 noviembre 1895. Lo imprimió el 98 «á ruego de amigos».

1282. NARRO (Fr. Miguel), dominico. Oratio laudatoria Angelici Doctoris Sancti Thomæ Aquinatis. *Manila*, Imp. de Santo Tomás, 1874. En 4.°; rústica. Pesetas 4

Págs.: 25 (y la v. en b.).—Gozó fama de gran latinista.

1283. PERALTA (Manuel), deán de la Catedral de Manila. Oración fúnebre... á la memoria... de los valientes marinos

que murieron en las operaciones del Callao. *Manila*, Ramírez y Giraudier, 1866. En 4.°; piel nueva. Pesetas 40

Págs.: 10.—Subido elogio de las virtudes militares de aquellos héroes.

1284. PRADO (Fr. Norberto), dominico. Sermón panegírico predicado en la Iglesia de PP. Franciscanos el 4 de Octubre de 1883. *Manila*, Est. tip. de Santo Tomás, 1883. En 4.°; rústica. Pesetas 4

Págs.: 41 (y la v. en b.).—Panegírico de San Francisco de Asís.

1285. — Discurso predicado en la Iglesia de PP. Dominicos el 24 de Enero de 1886, con motivo de la elección de nuevo P. Provincial. *Manila*, Imp. del Col. de Santo Tomás, 1886. En 4.°; rústica. Pesetas 4

Págs.: 61 (y la v. en b.).

1286. — Panegírico de San Vicente Paúl. *Manila*, Ramírez y Giraudier, 1886. En 4.°; rústica. Pesetas 8

Págs.: 45 (y la v. en b.).—Lleva, á partir de la 25, una reseña de las fiestas que se hicieron, que termina con dos himnos, uno firmado por Fr. E. FERNÁNDEZ ARIAS y otro por el P. Gabino LÓPEZ, paúl.

1287. — Discurso predicado ante el Claustro universitario el 7 de Marzo de 1889. *Manila*, Est. tip. de Sto. Tomás, por G. Memije, 1889. En 4.° mayor; rústica. Pesetas 8

Págs.: 56 + VII (y la v. en b.), de apéndice.—En la cubierta: «Panegírico de Sto. Tomás de Aquino» Esta es otra de las figuras de mayor importancia en Filipinas. Descolló como filósofo En la actualidad desempeña una cátedra de Teología en la Universidad libre de Friburgo (Suiza).

1288. SÁNCHEZ DE LUNA (Faustino). Sermón del Dr. Angélico Santo Tomás de Aquino, pronunciado el 7 de Marzo de 1881. *Manila*, Imp. de Sto. Tomás, 1881. En 4.°; rústica. Pesetas 10

Págs.: 10 (y la v. en b.).—El autor era canónigo de la Catedral manilana.

[SANCHO DE SANTA JUSTA Y RUFINA. — V. POLÍTICA.]

1289. ZURITA (Fr. Diego), dominico. Oracion panegyrico-moral en la solemne fiesta, qve la Provincia del Ssmo. Rosario, Orden de Predicadores en las Islas Philipinas, consagro á Maria Santifsima... *Manila*, Imp. del Col. de Santo Tomás, por Thomas Adriano, 1764. En 4.º Pesetas 300

Págs.: 51 en junto. Apostillado.—En papel de arroz.—*Muy raro*. Ejemplar que fué de MEDINA, que describe en su *Imprenta en Manila*, bajo el núm. 272.

[Como los sermones llamados vulgarmente «de San Andrés» están todos dedicados á remembrar un glorioso hecho de armas, nos ha parecido más lógico trasladarlos á la sección de HISTORIA, bajo el epígrafe *Li-Ma-Hong*, célebre corsario chino que pretendió la conquista de Filipinas en 1574.

## Poesía.

1290. ABAURRE Y LABAYRU (Francisco), oficial mayor de la Contaduria de Ejército y Real Hacienda de las Islas Filipinas. Poema | en | verso heroico. | Recopilacion de noticias extraidas | de Gacetas inglesas. | En contraposicion | de los | Falsos y Artificiosos Bvletines | venidos de la Ysla de Francia. | qve | dá á luz... *Manila*, Imp. del Real Colegio de Sto. Thomás, por Carlos Francisco de la Cruz, 1809. En folio. Pesetas 300

Hojas: 14 s. n. en junto. Este curioso impreso debe considerarse como precursor de los periódicos de Manila. El autor, entusiasmado con las noticias que llegaron de España relativas á la invasión francesa, puso á prueba sus dotes de poeta, bastante malas, eso sí, pero llenas del mejor deseo. De todas suertes, ésta es una pieza tan interesante como *rara*.

1291. AMO (Fr. Mateo). Poesías sagradas que en su mayor parte versan sobre las principales festividades que la Iglesia celebra en todo el año. *Manila*, Imp. del Col. de Sto. Tomás, 1863. En 4.º; pasta. Pesetas 200

Págs.: 482 + 2 de índice. — El P. AMO fué un poeta místico delicadísimo: la sencillez en la forma y la unción en el fondo van aunadas en todas sus composiciones. Desgraciadamente este libro es poco conocido de los eruditos, con excepción del Sr. Menéndez Pelayo, que tiene frases de gran consideración para el poeta, sobre todo para la traducción que hizo de Virgilio.—V. VIRGILIO.

1292. BALACIART ([Daniel]). Las Carolinas (poema), precedido de Glorias de la Marina española. Premiado en el certamen de Vigo. *Madrid*, Imp. de R. Moreno y R. Rojas, 1885. En 4.º; rústica. Pesetas 4

Págs.: 36.—Poema escrito, en diversidad de metros, con motivo del atentado de Alemania contra las Carolinas. A continuación del poema va una lista de las provincias que protestaron contra el atentado; de las ofertas que se hicieron entonces al Gobierno, y de algunos «ecos de la opinión».

1293. BARRANTES (V.). León XIII y las Carolinas. s. l. n. a. [*Madrid*. Imp. de la V. de Minuesa de los Ríos, 1893.] En folio; rústica. Pesetas 40

Hojas: 4. Tirada aparte de *La Política de España en Filipinas*, de la que sólo se hicieron CUATRO ejemplares. Figuró después esta composición en un tomo impreso en Italia.

1294. BUENO DE AYUSO (Crodegang). El libro de los niños en verso. *Manila*, Chofré y Comp., 1882. En 4.º; rústica. Pesetas 40

Págs.: 84. — Todo va en forma de consejos á la juventud, y en letra muy menuda.

1295. CASTRO (Francisco Antonio de). Laureola | Sacra | de la vida y Martyrio | del Venerable Padre Diego Luis de | Sanvitores, primer Apoftol de las | Islas Marianas, natural de la Ciudad | de Burgos... *Madrid*, G. del Barrio, 1723. En 8.º; pergamino antiguo. Pesetas 200

Págs.: 24 s. n. + 230. — Todo el texto de octavas reales. A partir de la pág. 152, se explican en prosa las octavas, sintetizándolas. La obra es un subido elogio de la vida y virtudes del P. San Vitores, que murió en Marianas alanceado por los indígenas, y tiene, por tanto, aparte el interés literario, importancia histórica.—Gran ejemplar. —*Véase el facsímile*, pág. 243.

1296. ESCALERA (Francisco de la). Poemas relámpagos. *Manila*, Estab. Tipolitográfico del «Diario de Manila», 1897. En 8.º; rústica. Pesetas 1

Págs.: 60 en junto.

# LAUREOLA SACRA

DE LA VIDA, Y MARTYRIO del Venerable Padre Diego Luis de Sanvitores, primer Apoſtol de las Islas Marianas, natural de la Ciudad de Burgos, y eſclarecido Martyr de la Compañia de Jeſus.

POR D. FRANCISCO ANTONIO de Caſtro, Cavallero del Orden de Alcantara, Gentil-Hombre de la Boca de ſu Mageſtad, y Regidor perpetuo de la Ciudad de Burgos.

Con licencia. En Madrid: En la Imprenta de D. Gabriel del Barrio, Impreſſor de la Real Capilla de ſu Mageſtad. Año de M. D. CC. XX. IIJ.

1297. FONSECA (Fr. Joaquín), dominico. Los Mártires dominicos del Extremo Oriente. Corona poética. *Milán*, Tip. San José, 1877. En 4.°; rústica. Pesetas 40

Págs.: 89. — Las pares, texto Castellano; las impares, la traducción correspondiente en Italiano, también en verso.— El nombre del autor figura al final.

1298. — Los Mártires dominicos del Extremo Oriente. Corona poética. *Madrid*, V. é h. de Aguado, 1878. En 4.°; rústica. Pesetas 4

Págs.: 51 (y la v. en b.). — V. núm. 1277.

1299. GALLEGOS (Antonio), filipino?, alumno del Colegio de Santo Tomás. CANCION | Que en obsequio del M. Y. S. D. Juan Antonio Martinez Mariscal de Campo... y Gefe Politico superior de estas Islas dixo..., el dia 2 de Julio, en que se dió principio á los Estudios, y se instaló la Cathedra de Matemáticas. *(Al final:)* Impreso en Sto. Thomas de *Manila*, Año de 1823. En 4.°; piel fina azul; lomo cuajado. Ptas. 350

Págs.: 10 s. n. + h. en b. Papel de arroz.

*Rarísima.*—Consta de 14 estancias, que constituyen un elogio de los hechos militares del general Martinez, que fué á presidir el acto solemne de la inauguración de la cátedra.

1300. G[ARCÍA] DEL CANTO (Antonio). El Misionero. Leyenda religiosa. *Buondo*, B. González Moras, 1873. En 8.°; rústica. Pesetas 20

Págs : 52.—Dedicada al general Alaminos.

En romance. Al final van unas notas sobre las palabras que por no ser castellanas, necesitan explicación.

[GARCÍA COLLADO (J.).—V. el número 1303.]

1301. GUTIÉRREZ DE LA VEGA (J.). Salve | A la Milagrosa Virgen de los Remedios | de Malate (Manila). *Manila*, Chofré y Comp., 1896. Una hoja en folio; rama. Pesetas 100

*Rarísima.* Se estamparon muy pocos ejemplares, repartidos privadamente. Consta de 15 cuartetas. Esta *salve* creemos sea la última producción poética del autor.

1302. — Salve | A la Virgen del Pilar | de Zaragoza | *Manila*, Chofré y Comp., 1896. Una hoja en folio; rama. Ptas. 45

*Rarísima.* Se estamparon muy contados ejemplares, repartidos privadamente. La había impreso ya, años antes, en *Sevilla*.

1303. HOMENAGE Á DOS POETAS. Colección de poesías de García Collado y Romero de Aquino, publicada por varios de sus admiradores, bajo la protección y por iniciativa de D. José Gutiérrez de la Vega. *Manila*, Chofré y Comp., 1897. En 4.°; rústica. Pesetas 4

Págs.: XV + 229 (y la v. en b.) + 2 hojas, de índice y colofón, con los retratos de ambos poetas. Contiene un prólogo de D. Manuel María Rincón. García Collado fué un ingenioso poeta que solía inspirarse en Campoamor, y Romero de Aquino un fácil versificador que se inspiraba frecuentemente en Zorrilla.

1304. JAÉN Y CASTILLO (Alonso). Compendio | histórico-poetico, | sobre los ilustres hechos | del Señor D.n Simon | de Anda Salazar, | de el Consejo de S. M. en el Supremo de | Caftilla, Oydor que fué de la Real Audiencia de la Ciudad | de Manila, en la Defensa de las Islas Philipinas, defpues de | rendida aquella Plaza, y Puerto de Cavite á las Armas | Britanicas, el 24 de Septiembre de 1763. | *Cadiz*, por D. Manuel Espinosa de los Monteros, 1765. En 4.°; rústica. Pesetas 300

Págs.: 10 s. n. (prels.) + 23 (y la v. en b.).—Poema en 32 octavas reales ilustradas con multitud de notas.—*Raro.*—Mejor poeta merecía el insigne Anda; pero, en fin, la falta de inspiración queda compensada con un buen deseo de hacer resaltar los hechos culminantes de aquel célebre y denodado patricio.

1305. JARREGA Y BLASCO (Pedro), presbítero. Una india y un cazador. Leyenda en verso sobre la campaña filipina. *Malabón*, Tipo-Lit. del Asilo de Huérfanos, 1898. En 4.°; rústica. Pesetas 20

Págs: 92.

1306. LEONOR (Gabino), filipino? Ultimos momentos del P. Fr. Pascual Ibañez, ó la Conquista de Joló. Memoria histórico-poética de aquella célebre jornada, escrita en siete cuadros en verso y prosa. *Manila*, Imp. de Amigos del País, 1851. En 4.°; piel nueva. Pesetas 40

Págs.: 14 s. n. + 31 (y la v. en b.).—La impresión va ilustrada con numerosas viñetas y una gran lámina plegada dibujada por Lozano y grabada por C. Borromeo, que representa al P. Ibáñez en lo alto de la cota, á la que subió el

primero con la bandera nacional, donde recibió gloriosa muerte. Como crónica de un suceso que alcanzó celebridad, puede pasar; como obra literaria, es muy mediana.

1307. LOS ESTUDIANTES de la Universidad de Filipinas... dedican el siguiente himno al Pontífice inmortal Pío IX, en el vigésimo quinto aniversario de su exaltación al solio pontificio. [*Manila.*] Pesetas 60

1 hoja impresa por una sola cara; texto á dos columnas. Consta de 8 estrofas.—*Rara.*

1308. MARTÍNEZ (Fr. Graciano), agustino. Flores de un día. (Poesías.) *Manila*, Imp. de Sto. Tomás, 1901. En 8.° menor; rústica. Pesetas 4

Págs.: XVIII + 245 (y la v. en b.).

1309. MAS Y OTZET (Francisco de). El Volcán de Táal. Poema. *Madrid*, Tip. Hispano-Americana, 1885. En 8.°; rústica. Pesetas 4

Págs.: 80.—Todo en décimas, y á continuación unas notas en prosa. El autor, sobrino de D. SINIBALDO DE MAS, ejerció muchos años la abogacía en Manila.

1310. MILLÁN (Camilo). La Cruz del Valle. Leyenda del siglo IX. *Manila*, Chofré y Comp., 1898. En 8.° Pesetas 16

Págs.: XV + 309 + 2 hojas de índice y erratas. ¡306 páginas en romance amoroso, el año de 1898, ó sea el año del desastre!... Menos mal que el autor pinta costumbres siglo IX, según él.

1311. NÚÑEZ DE VILLAVICENCIO (Pedro). Academia devota | Poetico sagrado certamen, | vida panegirica | del gloriosissimo | S. Pedro de Verona... Escrita y dedicada | á el mismo Santo Martyr, | por... Añadida por el sargento Mayor D. Nuño NUÑEZ DE VILLAVICENCIO Y PEREDO... *Sampaloc*, Convento de Ntra. Sra. de Loreto, 1740. En 4.°; cuero de Levante superior doble; bandas interiores; cortes dorados. Pesetas 1400

Ejemplar cuya descripción se ajusta á la de MEDINA, *La Imp. en Manila*, núm. 212.

Obra **muy rara**, toda en verso. Lleva multitud de composiciones. Es curiosa la «Tabla de los capítulos y variedad de

es de mis armas la mayor Corona.
Don Pedro Nuñez d Villa Vicēcio, y
Cavallero d la ordē d Santiago Corregidor d
quera, Valle d Oaxaca, Autor d los Poemas d
Vida panegirica d gloriosissimo S. Pedro

(Núm. 1311.)

Metros, que se contienen en este libro», consagrado íntegramente á ensalzar á San Pedro de Verona. Hay octavas, sonetos, esdrújulos, décimas, redondillas, coplas, liras, endechas, romances, madrigales, silvas, quintillas, cuartetas, versos acrósticos, etc. Es la obra poética más variada, por lo que toca al metro, que han producido las prensas de Filipinas. Reproducimos en fácsimile *(véase en la pág. 247)* el retrato del autor, ofreciendo su obra al Santo. Lástima que el grabado, sin duda hecho en Manila, no lleve la firma del que lo ejecutó.

1312. PATERNO (P. A.). Sampaguitas. *Madrid*, Imp. de F. Cao y D. de Val, 1880. En 8.°; rústica. Pesetas 8

Págs.: 22.—Primera edición. Al final de la última poesía, va esta fecha: Madrid, 9 de Mayo de 1880.

1313. — Idem, íd. [2.ª edición?] *Madrid*, Imp. de F. Cao y D. de Val, 1881. En 8.°; rústica. Pesetas 6

Págs.: 56.

1314. — Idem, íd., y Poesías varias. 5.ª edición. *Madrid*, Fortanet, 1885. En 12.°; rústica. Pesetas 4

Págs.: 32.—Lleva un prólogo de Luis ARNEDO.

1315. — Idem, íd. 9.ª edición. *Madrid*, Imp. de los Sucesores de Cuesta, 1890. En 8.°; rústica. Pesetas 2

Págs.: 32.—Creemos sea ésta la última edición de las *Sampaguitas* ó poesías líricas de PATERNO.

Este distinguido filipino residió en Madrid muchos años, donde hizo vida un tanto fastuosa. Corre como segura la especie de que las poesías de PATERNO eran mejoradas en tercio y quinto por plumas madrileñas.

1316. PEÑARANDA (Carlos). Poesías selectas. *Manila*, Tipo-Litografía de Chofré y Comp., 1893. En 8.°; cartoné. Ptas. 8

Págs.: 102 + 2 s. n. (índice).—El Sr. Peñaranda es uno de los pocos poetas de inspiración que ha habido en Filipinas.

1317. — Idem, íd. Tercera edición. *Manila*, Chofré y Compañía, 1894. En 8.°; cartoné. Pesetas 6

Págs.: IX (y la v. en b.) + 164 + 2 de índice.

1318. RAMÍREZ DE DAMPIERRE (José.) En el día de la colocacion del hermoso retrato de cuerpo entero de S. M., copia del original de Madrazo (D. Federico) pintado y regalado al Casino de Manila por la Srta. Doña Micaela Rosales, Socia del mismo. Oda. [*Manila*, 1857.] Imp. del Boletín Oficial. En folio; rama. Pesetas 90

Hojas: 2, impresas y doradas con purpurina en papel estucado color rosa.—Poesía en alabanza de Isabel II, pero más aún en loor de la señorita ROSALES, filipina.—*Rara.*

1319. RECUERDO á la Virgen del Pilar en el día de su festividad. *Manila*, Est. tip. de Ramírez y Giraudier, 1881. En 4.°; rústica. Pesetas 80

Págs.: 23 (y la v. en b.).—Va fechado en Manila á 12 Octubre 1881, y lo firma J. M. de L.—Todo el texto en octavas reales.

1320. RIKR (E.). Diccionario humorístico-filipino. *Manila*, Ramírez y Giraudier, 1871. En 8.°; piel fina. Pesetas 80

Págs.: 52 + 1 de indice (y la v. en b.). — Todo en verso. Algunas definiciones son verdaderamente ingeniosas. Hé aquí la del mono, ó *chongo*, como allí se le suele llamar:

«Dicen que es un mozo astuto
que cuando Legazpi vino
en enmudecer convino
para no pagar tributo.»

Esta es una obrita que se ha hecho *rara*.

1321. RINCÓN (Manuel María). Romances de ciego. Galería humorística de tipos populares. *Manila*, Chofré y Comp., 1896. En 8.°; rústica. Pesetas 16

Págs.: 94 en junto. Con bonitas ilustraciones de A. VILLEGAS y M. de VELASCO.—Muchos de estos romances habian visto la luz en *Manililla*. Los romances tienen sabor local.

[RIZAL (J.), filipino. — V. el núm. 222.]

[RODRÍGUEZ VARELA (L.), CONDE FILIPINO. — V. RETANA, *El Precursor;* POLÍTICA, *Laborantismo.*]

1322. ROMERO DE AQUINO (Manuel). María. Cantos épicos á la Sma. Virgen. *Manila*, Est. tip. Plana y Comp., 1875. En 4.°; rústica. Pesetas 60

Págs.: 236 en junto. Port. á tres tintas. — Diez cantos en octavas reales, muy vigorosas.

1323. ROMERO DE AQUINO (Manuel). Chifladuras. *Manila*, Imp. de «El Oriente», 1878. En 8.°; rústica. Pesetas 20

Págs.: 140 en junto.—Composiciones varias, con un prólogo de VÁZQUEZ DE ALDANA.

1324. — A la madre España en la muerte de su egregio hijo Don Alfonso XII. *Manila*, Imp. de M. Pérez, hijo, 1886. En 4.°; rústica. Pesetas 10

Págs.: 15 (y la v. en b.), todas ellas orladas de luto.—Elegía en quintillas.

1325. — Historia de la Virgen de Antipolo. Romances castellanos. *Manila*, M. Pérez, hijo, 1886. En 4.° estrecho: rústica. Pesetas 80

Págs.: 63 (y la v. en b.). — Romances en muy buen castellano, que se ajustan con gran precisión al título. La Virgen de Antipolo, á la que se atribuyen muchos milagros, es acaso la imagen más popular de Filipinas.

1326. — Romancero Filipino. *Manila*, Imprenta de Chofré y Comp., 1892. En 8.°; tela. [*Primera edición.*] Pesetas 20

Págs.: 8 s. n. + VIII + 200 + 2 en b. + 1 s. n. (y la v. en b.).

1327. — Idem, íd. 3.ª edición. *Manila*, 1894. En 8.°: cartoné. Pesetas 15

Págs.: VIII + 200 + 1 s. n. (y la v. en b.). Última edición de esta interesante serie de romances, en los que se describen los primeros hechos de los españoles en Filipinas.—V. núm. 1303.

1328. SAA DE MENEZES (Francisco de). Malaca conquistada. Poema heroico. *Lisboa*, por Paulo Craesbeeck, 1658. En 8.°; piel nueva; cortes rojos. Pesetas 200

Págs.: 12 s. n. (de prels.) + 306.—PRIMERA EDICIÓN, *rara*.

1329. — Idem, íd., com os argumentos de D. Bernarda Ferreira. (Terceira impressão.) *Lisboa*, na offic. de Joze ' de Aquino Bulhoeus, 1779. En 4.°; piel antigua. Pesetas 60

Págs.: 16 s. n. (de prels.) + 461 (y la v. en b.).

1330. [SAN AGUSTÍN (Fr. Gaspar de), agustino.] Descripcion | Chronologica, y Topographica | de | el svmptuoso

templo | de Nueſtra Señora la Virgen San- | tiſsima de Gvia, nombrada | la Hermita, extra muros | de la Ciudad de | Manila..... M.DCCXII. | Compueſto por vn Religioſo Sacerdote | de la Obſervancia de N. P. S. | Augustin. [*Dilao*, Imp. del Convento de PP. Franciscanos, 1712.] En 4.°; cuero de Levante; cortes dorados. Pesetas 600

Hojas: 4 + 23.—Port.—V. en b.—E. de a. del Arzobispo (*Véase el cliché*).—V. en b.—Ded. en verso.—P. en b.—Texto, todo en octavas reales.—Al final:

FIN.

Chronologicum anni 1712

M. DCC. XII.

(Núm. 1330.)

En la hoja 23 va una poesía Latina acróstica.—La última página, en blanco.

El P. SAN AGUSTÍN, quizás el más ilustre polígrafo que tuvo su Orden en Filipinas, hace en verso toda la historia de la imagen de la Virgen de Guía, arrancando de 1571. La historia termina el año de 1712, en que se acabó la reedificación de la ermita en que se venera la mencionada imagen.

Este *raro* folleto ha dado lugar á controversia sobre su fecha. No cabe duda alguna que se imprimió en 1712, ni cabe vacilar que sea impresión de los franciscanos, los cuales tenían entonces su imprenta en el Convento del pueblecito de *San Fernando de Dilao*.

[Más adelante, al final de esta sección, damos en *Artes gráficas* dos estampas que se relacionan, una con el templo, y otra con la imagen de la Virgen de Guía.]

1331. TORAL Y SAGRISTA (José). La Musa y el Poeta. Poema. *Manila*, Estab. Tipo-litográfico del «Diario de Manila», 1897. En 8.º; rústica. Pesetas 8

Págs.: 36 en junto.

1332. VALVANERA y la Unidad católica, por Un Riojano. *Malabón*, Est. tipográfico del Asilo de Huérfanos, 1895. En 4.º; rústica. Pesetas 8

Págs.: 15 (y la v. en b.).—Versos de escaso fuste.

1333. VIANA (Gregorio). Los terremotos de Andalucía. Poema. *Manila*, Ramírez y Giraudier, 1885. En 8.º; rúst. Ptas. 16

Págs.: 31 (y la v. en b.).—Fué leído en el teatro de Tondo en la noche del 10 de abril de dicho año. Todo en quintillas.—Viana, en lo que más descolló fué en la poesía satírica: era agresivo como pocos; por eso sus composiciones de este género (teniendo en cuenta circunstancias de lugar y medio, y la censura oficial), permanecen inéditas. Murió.

1334. VIRGILIO, traducido por AMO (Fr. Mateo), dominico. Las Bucólicas y Geórgicas... traducidas en verso endecasílabo. *Manila*, Imp. de Amigos del País, por M. Sánchez, 1858. En 8.º; piel nueva. Pesetas 150

Págs.: 310 (y la v. en b.).—En las pares va el texto Latino; en las impares, la traducción Castellana. Pasa esta traducción por una de las más exquisitas que se han hecho de VIRGILIO. V. en el núm. 1291 las poesías originales de este autor.

[En la sección HISTORIA, *Exequias y Festejos Reales*, van numerosas piezas que contienen poesías escritas y publicadas en Filipinas.]

## Teatro.

[Pasa con el Teatro lo que con la novela y el cuento: obsérvese que son contados los españoles, aun los que llevan muchos años de país, que tratan de *costumbres filipinas*. Esto obedece á que á los nacidos en la colonia les producía viva mortificación verse retratados, y á lo mejor caricaturados: razones de índole político-social retraían, por tanto, á los autores. El primero que llevó al teatro un cuadro *cómico* de costumbres genuinamente indígenas, fué ENTRALA, y esto le ocasionó fuertes disgustos. Después, el público se hizo algo más tolerante: pero los peninsulares esquivaron siempre satirizar las costumbres del país, para no hacerse odiosos á los allí nacidos.]

1335. AMORETTI CARBONERO (Juan) y URBANO CARRERE (Ramón A.). Las Carolinas. Juguete cómico en un acto y en verso. *Málaga*, Imp. de «El Mediterráneo», 1885. En 8.º; rústica. Pesetas 10

Págs.: 24.—«Estrenado con éxito en el Teatro de Cervantes de Málaga en la noche del 25 de Octubre de 1885.» — Los personajes son alusivos á los que tomaron parte en los sucesos ocurridos en Yap.

[ANG PAGDU-AO.—V. LENGUAS: PERFECTO, *Bisaya Panayano*.]

1336. BARRANTES (Vicente). El Teatro Tagalo. *Madrid*, M. G. Hernández, 1889. (*En la cubierta:* 1890.) En 4.º; rúst. Ptas. 3

Págs.: 200 en junto. — Publicado por primera vez en *La Ilustración Artística*, de Barcelona, y después, ampliado, en la *Revista Contemporánea*, cuyos moldes se aprovecharon para hacer el libro. Según los artículos de *La Ilustración*, RIZAL satirizó donosamente el trabajo de BARRANTES. La obra lleva un apéndice bibliográfico de la *Pasión* y otro breve de *Lenguas*, ambos hechos de memoria.

1337. BOUVIER Y PACHECO (Federico). Amor de alojamiento. Comedia en un acto representada por primera vez en el Teatro Quiapo. *Manila*, Tip. Amigos del País, 1860. En 8.º; rústica. Pesetas 100

Págs.: 54.—MUY RARA.—Fué muy discutida esta obra: el crítico del *Diario de Manila* dijo de ella que es inverosímil é inmoral, mientras que don Lorenzo Moreno Conde afirma que tiene trozos, y aun escenas enteras, «que prohijaría Bre-

tón de los Herreros». Estos curiosos juicios van por vía de apéndice, y por vía de prólogo una advertencia del autor acerca de los motivos que le incitaron á imprimir su juguete Bouvier tenía entonces diez y nueve años, y era militar. En la obra toman parte cinco personajes: una mamá y su hija; un oficial y su asistente, y un escribano. Alojados los militares en casa de las señoras aludidas, la mamá se entrega á las primeras de cambio al asistente, y la niña se limita á enamorarse perdidamente del oficial. Este, aunque joven, no es partidario de los amores formales, y aprovechando una oportunidad, hace la maleta y se marcha con su asistente á otro punto... no se sabe si á seguir destrozando corazones.

1338. CALDERÓN DE LA BARCA (Pedro). El Alcalde de Zalamea. *Manila*, Imp. de «La Oceanía Española», 1880. En 8.º; rústica. Pesetas 8

Forma parte de la colección de obras clásicas publicadas por «La Oceanía Española».

1339. — La hija del aire. *Manila*. Imp. de «La Oceanía Española», 1882. En 4.º; rústica. Pesetas 8

Forma parte de la colección publicada por dicho periódico.

1340. — Casa con dos puertas. *Manila*, Imp. de «La Oceanía Española», 1883. En 4.º; rústica. Pesetas 8

Forma parte de la colección publicada por dicho periódico.

1341. — A secreto agravio, secreta venganza. *Manila*, Imp. de «La Oceanía Española», 1883. En 4.º; rústica. Pesetas 8

Forma parte de la colección publicada por dicho periódico.

1342. CASADEMUNT (F.) y ESCALERA (R.). Una página de gloria. Apropósito en un acto y en verso estrenado en el Teatro Español de Manila, en la función dedicada á los vencedores de Joló. *Manila*, Ramírez y Giraudier, 1876. En 8.º: rústica. Pesetas 60

Págs.: 44 (y la v. en b.).—Obrita escrita en muy pocos días, porque la acción se supone que se desarrolla en Manila el 10 de abril, en que regresaron los vencedores; y como ya se advierte en la portada, se estrenó el 23 del mismo mes. Claro está que de antemano vendrían preparándola, pues el éxito de la jornada militar estaba descartado.

1343. CASTAÑER (Eduardo). La mártir de su destino. Drama en un acto, original y en verso. *Manila*, Imp. de Amigos del País, 1896. En 4.°; rústica. Pesetas 4

Págs.: 36.—No se ha representado.—El autor lo había escrito, siendo muy joven, en España.

1344. CASTRO RONDEROS (Ricardo). Matrimonio por poder. Juguete cómico en un acto y en verso, original de... *Manila*, Imp. de «La Oceanía Española», 1881. En 8.°; rústica. Pesetas 20

Págs.: 40.—«La escena en Madrid.» Dedicado á D. Luis Salazar del Valle. No creemos que se haya representado.

1345. — Una novia de encargo. Zarzuela en un acto y en verso, estrenada en el Teatro Filipino, la noche del 1.° de Marzo de 1884. *Manila*, Tip. de «La Oceanía Española», 1884. En 8.°, rústica. Pesetas 24

Págs.: 30.—Toman parte seis personajes: tres varones y tres hembras. Está versificada con facilidad.

[COMEDIA DE ATAMANTE.—V. LENGUAS, *Tagalo*.]

[ — DE ROLANTE.—V. LENGUAS, *Tagalo*.]

1346. CONDE Y DE LA TORRE (J.) y GARCÍA DEL REY (M.). Apuros de un pedáneo. Apropósito de costumbres filipinas, estrenado en el Teatro Filipino, el 23 de Agosto de 1891. *Manila*, Díaz Puertas y Comp., 1891. En 8.°; rústica. Pesetas 40

Págs.: 54.—Todos los personajes que toman parte son filipinos, excepto un turco y un chino.

1347. CORNEILLE (Pierre). El Cid. *Manila*, Tip. «La Oceanía Española», 1880. En 8.°; rústica. Pesetas 8

Forma parte de la colección de obras clásicas publicadas por «La Oceanía Española».

1348. — Poliuto. *Manila*, Imp. «La Oceanía Española», 1883. En 4.°; rústica. Pesetas 8

Forma parte de la colección publicada por dicho periódico.

1349. CHISLANZONI (A.). Aida. Ópera en cuatro actos. Música de VERDI. *Manila*, Tip. «La Oceanía Española», 1888. En 12.°; rústica. Pesetas 16

Págs.: 30.—Publicada por dicho periódico. Á la vuelta de la portada: «Esta obra fué estrenada en Manila en Abril de 1888.»

1350. — Aida. (Comentario de su argumento.) *Manila*, Imp. de la Rev. Mercantil, 1888. En 12.°; rústica. Pesetas 16

Págs.: 48.—Publicada por el periódico «El Comercio».

[EL PRÍNCIPE FLORINIO.—V. LENGUAS, *Tagalo*.]

1351. ENTRALA (Francisco de P.). Cuadros Filipinos. Sainete en dos cuadros, original y en verso. *Manila*, Imp. de «La Oceanía Española», 1882. En 8.°; rústica. Pesetas 60

Págs.: 55 (y la v. en b.).—En las notas que van al final, el autor se queja de la intolerancia del público netamente filipino, que se revolvió airado contra el sainete, por el delito de llevar á las tablas costumbres populares de Manila. En el apéndice van notas curiosas acerca del particular. Como algunos de los personajes que figuran en esta obra son *artistas* del *Teatro Tagalo*, ENTRALA los hace recitar versos de comedias escritas en dicha lengua. Creemos que esta sea la última obra de ENTRALA, muerto en Manila el mismo año de 1882.

1352. ESCALERA (R.) y CASADEMUNT (F.). República... doméstica. Comedia de costumbres filipinas, en un acto y en verso. *Manila*, Imp. de Ramírez y Giraudier, 1878. En 8.°; rústica. Pesetas 50

Págs.: 30 (y la v. en b.).
Estrenada en el Teatro Español de Manila el 30 de junio de 1878. Toman parte seis personajes, todos varones: cuatro de ellos españoles y dos indios, criados, que apenas hablan.

1353. — y — Viaje redondo. Zarzuela de costumbres filipinas, en un acto y en verso. Música de D. Ignacio MASSAGUER. Estrenada en el Teatro del Circo de Manila, la noche del 12 Diciembre 1878. *Manila*, Ramírez y Giraudier, 1879. En 4.°; piel. Pesetas 50

Págs.: 41 (y la v. en b.).
«La escena es contemporánea y tiene lugar en Manila.» Toman parte en la obra cinco personajes con acompañamiento de chinos cargadores y criados.—V. núm. 1342.

[FERNÁNDEZ ARIAS (Fr. E.). El Angel de la Ciencia. Boceto lírico-dramático representado en la Universidad de Manila. V. núm. 1255.]

1354. [FERNÁNDEZ de] LEÓN (Melchor). Comedia famosa. Conquista de las Malucas. *Valencia*, Vda. de José de Orga, 1762. En 4.°; rústica. Pesetas 50

Pág.: 40, á 2 cols.—Hablan en ella: El Sultán Aerio, Rey de Tidore; el Rey de Ternate; Rui-Díaz de Acuña; Salama, indio; Gualevo, indio; Besugo, español; Maluco, indio; Quisaira, hija de Aerio; Zelicaya, hermana del Rey; Tubalica, sacerdotisa; Soldados españoles, tidores, ternates; *música* y acompañamiento.

Esta tan antigua *Conquista de las Malucas*, trae á nuestra memoria otra *Conquista* más antigua todavía: nos referimos á la *La Conquista de Mindanao*, ópera trágica, por Antonio COTRONA, que según el Sr. BARRANTES (*Guerras piráticas*, página 368), fué «impresa y representada en Italia en 1674». Nuestras diligencias por comprobar la noticia, han sido inútiles; ni hallamos la pieza en ninguna parte, ni citada en el notable *Catálogo del Teatro antiguo Español*, por D. Cayetano Alberto de la BARRERA.—Consignamos aquí este apunte por vía de información.

[FOJAS (Justo Claudio), presbítero filipino. El Arrepentimiento, drama en dos partes. 1890.—V. LENGUAS, *Ilocano*.]

[ — Don Pelayo, Rey de Asturias. Comedia. *Vigan*, 1894.—V. LENGUAS, *Ilocano*.]

1355. GARCÍA DEL CANTO (Antonio). La Conquista de Joló. Drama histórico de grande espectáculo, en tres actos y en verso, representado por primera vez en el Teatro del Príncipe Alfonso [de Manila], el 11 de Junio de 1865. *Binondo*, Imp. de M. Sánchez y Comp., 1865. En 8.°; rústica. Ptas. 60

Págs.: 62 + 1 (y la v. en b.), para las erratas.—*Primera edición*, en cuya portada consta haberse impreso «Con las licencias necesarias».

1356. — **La misma obra.** *Binondo*, M. Sánchez y Comp., 1865. En 4.°; rústica. Pesetas 50

Págs.: 62.—[*Segunda edición.*] En la portada se suprime la línea «Con las licencias necesarias» y se añade que fué representado «con extraordinario écsito». Carece de tabla de

erratas.—BARRANTES (*Teatro Tagalo*, pág. 387) supone que esta obra es una zarzuela, y no hay tal cosa. No hay más sino que el esclavo León, al comienzo del primer acto, dice una corta canción. La obra, como es de suponer, se halla inspirada en el más ardiente españolismo.

[GARCÍA DEL REY (M.). —V. núm. 1346.]

1357. [GARCÍA SEMPERE (Fr. Lorenzo), dominico.] La Sorpresa de Malacañang. [*Seguida de*] El favor de el Cielo, comedia en dos actos. *Manila*, Tipo-Litografía Chofré y Compañía, 1889. En 12.°; rústica. Pesetas 60

Págs.: 67 (y la v. en b.).—Todo en verso, y escrito expresamente para solemnizar los días de la Marquesa de Tenerife. Los actores, cuatro, fueron niños, que hicieron la obra en un teatrito del palacio de Malacañang.

1358. GOETHE (Juan Wolfgang). Fausto. *Manila*, Imp. de «La Oceanía Española», 1882. En 4.°; rústica. Pesetas 8

Forma parte de la colección publicada por dicho periódico.

[GONZALO DE CÓRDOBA. Comedia en Ilocano, Ms.—Véase LENGUAS, *Ilocano*.]

[HILADO (Cornelio). Ang Babaye... Drama. —V. LENGUAS, *Bisaya Panayano*.]

1359. LA GRAN COMEDIA | de | S. Francisco Xavier, el Sol de Oriente. | De un ingenio de esta Corte. | s. l. ni d. [*Madrid*, hacia 1700.] En 4.°: piel. Pesetas 40

Págs.: 72. Texto á dos cols., todo en verso.—*Rara*. El autor, aunque no consta, sábese que lo fué D. Diego CALLEJA.

[LA REINA ROSALFINA. Comedia en un acto, Ms.—V. LENGUAS, *Tagalo*.]

[LA VERDAD en la ficción. Comedia en dos actos y en verso.—V. MANUSCRITOS.]

1360. LOPE DE VEGA (Félix). Querer la propia desdicha. *Manila*, Imp. de «La Oceanía Española», 1882. En 4.°: rústica. Pesetas 8

Forma parte de la colección publicada por dicho periódico.

1361. LOPE DE VEGA (Félix). Lo cierto por lo dudoso. *Manila*, Imp. de «La Oceanía Española», 1883. En 4.°; rústica. Pesetas 8

Forma parte de la colección publicada por dicho periódico.

1362. LORENZO D'AYOT (Manuel), filipino. El poder de una pasion. Drama trágico en tres actos y en prosa. *Manila*, Tip. «La Industrial», 1883. En 4.°; rústica. Pesetas 6

Págs.: 24.—La acción se supone en la India, dice el autor, y la obra se supone (añadimos nosotros) fruto de una imaginación poderosamente influida por el *arte* puramente indígena.

1363. — Dánoscar. Poema dramático en prosa. *Madrid*, G. Pedraza, 1886. En 8.°; rústica. Pesetas 8

Págs.: 31 (y la v. en b.). Lista de los personajes: Dánoscar, caudillo galo; Wolmar; Amalia, doncella cristiana; Sagfrido; una Sacerdotisa; Eubagos y Senanis, etc. Otra obra del Sr. D'Ayot que no ha podido ser representada.

1364. — La Condesa Leonor. Drama en tres actos y en prosa. *Madrid*, Manuel G. Hernández, 1888. En 8.°; rúst. Ptas. 4

Págs.: 88.—Va precedido de un prólogo y de una curiosa autobiografía. En el prólogo advierte el Sr. D'Ayot que por más gestiones que hizo, no le admitieron en ningún teatro su *drama*. En la autobiografía se pronuncia en contra de su país natal, al que jura no volver.

1365. — Dos venganzas. Drama trágico en un acto y en prosa. *Madrid*, Tip. de R. Angulo, 1889. En 8.°; rústica. Ptas. 8

Págs.: 24.—Única obra del Sr. D'Ayot que fué representada, en el Liceo Rius, por un cuadro de aficionados. El mismo autor hizo un papel: el de Walí-Said. La acción se desarrolla en la época de los Reyes Católicos, en un castillo de la Alpujarra.

1366. — Theara. Drama en cinco actos y en prosa. *Madrid*, Imp. de Celestino Apaolaza, 1893. En 4.°; rústica. Ptas. 8

Págs.: 64.—La escena pasa en Rusia y otras naciones remotas; los personajes se llaman: Theara, Nadjaski, Condesa Tiberowna, Lord Boulton-Wherton, etc. Parece ocioso decir que tampoco este drama ha sido admitido en ningún teatro. — V. los números 1177-1180.

1367. MARTÍNEZ PARRA. El Dos de Mayo. (Cuadro heroico.) Original de... *Manila*, Imp. de «El Oriente», 1879. En 4.°; piel. Pesetas 80

Págs.: 35 (y la v. en b.).—No contiene ninguna indicación acerca del teatro en que se estrenase; lo que sí se puede asegurar, porque se desprende de la dedicatoria, es que fué escrito en Manila, á instancias de los compañeros de armas del autor (oficiales de Artillería), para solemnizar el día de Sta. Bárbara. Toman parte en este *cuadro*, que va todo en verso, *Daoiz*, *Velarde*, el teniente *Ruiz*, el edecán francés Henri, la manola Rosa, Manuel, dos hombres, y gente del pueblo y soldados franceses. La escena, en el Parque de Madrid, el 2 de mayo de 1808. Criterio: el más ardiente *chauvinismo*.

1368. MILLÁN (Camilo). El cantaor. Parodia de «El Trovador». *Manila*, Imp. de «El Eco de Filipinas», 1890. En 8.°; rústica. Pesetas 16

Págs.: 38.—La acción, en un pueblecito de la provincia de Cádiz. Creemos que no ha sido representada.

1369. — El genio de Peral. Apropósito dramático en un acto y en verso. *Manila*, Establecimiento tipográfico «La Opinión», 1890. En 8.°; rústica. Pesetas 24

Págs.: 40. — «La acción pasa en Sevilla en las primeras horas de la noche del 22 de Junio de 1890.» — Alusiva al *éxito* del buque submarino que tanto dió que hablar. No creemos que se haya representado.

1370. — El secreto de un médico. Comedia en un acto y en prosa estrenada en el Teatro Filipino [de Manila] el 8 de Enero de 1892. *Manila*, Imp. de «El Eco Filipino», 1892. En 8.°; rústica. Pesetas 24

Págs.: 32.—La acción en Madrid.

1371. MOLIÈRE (J. B.). El Hipócrita. *Manila*, Imp. de «La Oceanía Española», 1883. En 4.°; rústica. Pesetas 8

Forma parte de la colección publicada por dicho periódico.

1372. MORETO (Agustín de). El desdén con el desdén. Drama en tres actos. *Manila*, Imp. de «La Oceanía Española», 1880. En 8.°; rústica. Pesetas 8

Forma parte de la colección publicada por dicho periódico.

1373. MORETO (Agustín de). San Francisco de Sena. *Manila*. Imp. de «La Oceanía Española», 1884. En 4.º: rúst. Ptas. 8

Forma parte de la colección publicada por dicho periódico.

1374. [PAYO (Fr. Pedro), dominico.] Carta pastoral del Excelentísimo é Ilmo. Sr. Arzobispo de Manila sobre los espectáculos públicos. [*Manila.*] Imp. de Santo Tomás, [1886.] En 4.º mayor; rústica. Pesetas 80

Págs.: 8.—Fué objeto de vivos comentarios.—Molestó mucho al entonces gobernador civil de Manila, en cuya casa se daban funciones de TEATRO con bailes cancanescos, etc.

1375. RANCÉS HIDALGO (Manuel), y BIROTTEAU (José María). La Agencia Matrimonial. *(Véase el facsímile, página 262.)* [*Manila.*] Imprenta de los Amigos del País, 1846. En 8.º; piel fina, lomo y cortes dorados. Pesetas 200

Págs.: 6 s. n. + 74 + 1 hoja para las erratas.—Es la más antigua pieza teatral, hecha para ser representada públicamente en un teatro, que conocemos impresa en Filipinas.

Extractamos de la advertencia. Al morir RANCÉS, conocido ya como autor de *D. Crisanto ó la Político-manía*, dejó escrito un solo acto de *La Agencia matrimonial*, pero no quedó de la obra la menor indicación acerca de su plan, argumento, etc. El Sr. BIROTTEAU lo advierte así honradamente para que no choquen diferencias de estilo, y otras cosas; debe, pues, considerársele como autor del acto segundo, y, además, como atenuador del primero, pues así se deduce de la lectura del siguiente párrafo:

«*Circunstancias locales* han obligado á suavizar los caracteres que el autor trazó con pincel mas libre y fuerte, y si se añade que escribió su obra algunos años atrás, y murió sin corregirla á los treinta y cinco, se habrá dicho bastante para que se perdone á la juventud el no tener la perfección que trae consigo la edad madura.»

La acción de la obra se desarrolla en Madrid, según consta al pie de la tabla de erratas.

Véase ahora el reparto. Es un detalle importante, porque los *actores* y *actrices* eran personajes de la buena sociedad manileña:

«D. Gaudencio... Sr. D. Antonio Cárcer.
D. Quirino... .. Sr. D. Victoriano Jareño.
D. Donato..... Sr. D. Jaime Perpiñan.
D. Fernando..... Sr. D. Ventura Sanjurjo.
Doña Rosenda... Srta. D.ª Clara Bolaños.
Doña María..... Srta. D.ª Damiana Barroso.
Un escribiente ... Sr. D. Francisco Peña.»

# LA AGENCIA

# MATRIMONIAL

COMEDIA EN DOS ACTOS

Y EN VERSO,

Por D. Manuel Rances Hidalgo

y D. José María Birotteau.

Representada por primera vez en la funcion Lírico-dramática, celebrada en la Sociedad de Recreo de Manila la noche del 10 de Diciembre de 1846.

IMPRENTA DE LOS AMIGOS DEL PAIS

1846.

(Núm. 1375.)

*(En la cubierta:)* «Se vende en la imprenta de los Amigos del País, en la consergería de la Sociedad de Recreo: y en la Escolta en casa del chino Chulian.»

1376. REGLAMENTO para el régimen y gobierno de la Sociedad anónima titulada del Teatro del Príncipe. *Manila*, Ramírez y Giraudier, 1862. En 4.°; pasta. Pesetas 40

Págs.: 8 s. n.—La Sociedad contaba con un capital de 41.300 pesos fuertes para levantar el teatro en Arroceros (Manila).

1377. RIZAL (José). Barrantes y el Teatro Tagalo. *Barcelona*, Fossas, 1889. En 12.°; piel fina. Pesetas 80

Pág.: 23 (y la v. en b.).—Véanse los núms. 1223 y 1336.

1378. ROBLES (Antonio). Salir á tiempo de pobre. (*Véase el facsímile, pág. 264.*) *Manila*, 1852. En 4.°: piel fina, lomo y cortes dorados. Pesetas 175

Págs.: 8.—El título va en la cubierta. La pág. 1.ª comienza: «PERSONAS.—D. SEVERO.—MATILDE.—D. CANUTO.—D. PABLO. JUANA.»

No se dice dónde se desarrolla la acción: desde luego es en España.—«El Teatro representa una sala en casa de don Severo. Puerta al fondo que conduce á los corredores de la casa; otra á la derecha que da á la habitacion interior. Otra á la izquierda que se supone conduce al comedor.»—Es una de las piezas más antiguas escritas, impresas y representadas en Manila

1379. RODRÍGUEZ MARTÍN (Atanasio). Martín de Haro. Drama en tres actos y en verso. *Manila*, Imp. de La Oceanía Española, 1885. En 8.°; rústica. Pesetas 30

Págs.: 76.—De las obras teatrales impresas en Manila, ésta es una de las mejor versificadas. De su autor no conocemos ninguna otra.

1380. ROJAS ZORRILLA (Francisco). Del Rey abajo ninguno, ó el labrador más honrado, García del Castañar. *Manila*, Imp. de «La Oceanía Española», 1880. En 8.°: rúst. Ptas. 8

Forma parte de la colección publicada por dicho periódico.

1381. ROMERO B. DE AQUINO (Manuel). Un vals de Weber. Comedia en un acto y en verso. *Manila*, Tip. Chofré y Compañía, 1883. En 4.°; rústica. Pesetas 20

Págs.: 31 (y la v. en b.).—En la obra sólo toman parte dos personajes: Genoveva é Isabel. Es lo único, que sepamos, que este notable poeta escribió para el teatro.—Véanse los núms. 1322-1327.

# SALIR Á TIEMPO DE POBRE

**ENSAYO CÓMICO**

## EN UN ACTO Y EN VERSO

POR

**D. ANTONIO ROBLES.**

REPRESENTADA POR 1.ª VEZ EN EL TEATRO DE BINONDO, LA NOCHE DE 18 DE MAYO DE 1852.

MANILA: 1852.

Imprenta del Colegio de Santo Tomás,
*á cargo de D. Manuel Ramirez.*

1382. RUIZ DE ALARCÓN (Juan), mexicano. La Verdad sospechosa. Drama. *Manila*, Imp. de «La Oceanía Española», 1880. En 8.°; rústica. Pesetas 8

Forma parte de la colección publicada por dicho periódico.

1383. — Ganar Amigos. *Manila*, Imp. «La Oceanía Española», 1881. En 4.°; rústica. Pesetas 8

Forma parte de la colección publicada por dicho periódico.

1384. — Los Favores del Mundo. *Manila*, Imp. de «La Oceanía Española», s. a. (Hacia 1883.) Pesetas 8

Forma parte de la colección publicada por dicho periódico.

[SAGRADA FIESTA, tres veces grande. *Manila*, 1677.—Véase número 1263.]

1385. SÁNCHEZ (José), pseudo filipino. Examen imparcial de la zarzuela intitulada: Las Labradoras de Murcia, é incidentalmente de todas las obras del mismo autor; con algunas reflexiones conducentes al restablecimiento del Theatro, por Don..., natural de Filipinas. *Madrid*, Imp. de P. Aznar, 1769. En 4.°; piel. Pesetas 80

Págs.: 4 s. n. + 47 (y la v. en b.). Dice el autor en el prólogo que nació en Manila, cultivó la poesía en Kantón, y prosiguió su estudio en Acapulco y Panzacola, y desea que se le conozca por uno de los primeros escritores indígenas que han producido las Islas Filipinas. (La obra se cree que fué escrita por D. Casimiro GÓMEZ ORTEGA, impugnador de don Ramón de la Cruz y grande amigo de Moratín.) — *Rara.*

1386. SCHILLER (Juan C. F.). Los Bandidos. *Manila*, Imp. de «La Oceanía Española», 1882. En 8.°; rústica. Pesetas 8

Forma parte de la colección publicada por dicho periódico.

1387. SERRANO SEMPERE (Francisco). Aguinaldo. Juguete cómico en un acto y en prosa, de costumbres filipinas, estrenado con éxito lisongero en el Teatro Filipino (Manila) el día 11 de Mayo de 1899. *Elche*, Imp. de José Angulo, 1899. En 4.°; rústica. Pesetas 20

Págs.: 33 (y á la v. la tabla de obras del mismo autor). — Está dedicada á Emilio Aguinaldo, el famoso cabecilla. El autor fué á la vez actor, desempeñando el papel de protagonista.

1388. SERRANO SEMPERE (Francisco). La justicia de Dios. Drama en un acto y en prosa, estrenado con éxito extraordinario en el Teatro Filipino (Manila) el día 11 de Mayo de 1899. *Elche*, 1899. En 4.°; rústica. Pesetas 20

Págs.: 33 (y á la v. la tabla de obras del mismo autor). — En verso y prosa.—La acción, en Filipinas. Diatriba terrible contra los frailes.

1389. SHAKSPEARE (W.). El Mercader de Venecia. *Manila*, Imp. de «La Oceanía Española», 1881. En 4.°; rúst. Ptas. 50

Forma parte de la colección publicada por dicho diario; págs.: 1 á 115. — Traducción en prosa, anónima.

1390. — Otelo, ó el Moro de Venecia. *Manila*, Imp. de «La Oceanía Española», 1882. En 4.°; rústica. Pesetas 50

Forma parte de la colección publicada por el citado periódico; págs.: 107 á 321. —Traducción en prosa, anónima.

1391. — Vida y muerte del Rey Ricardo III. *Manila*, Imp. de «La Oceanía Española», 1883. En 4.°; rústica. Pesetas 50

Forma parte de la colección publicada por dicho periódico; págs.: 220 á 444. — Traducción en prosa, anónima.

1392. TIRSO DE MOLINA. La prudencia en la mujer. *Manila*, Imp. de «La Oceanía Española», 1883. En 4.° Pesetas 8

Forma parte de la colección publicada por dicho periódico.

1393. TOVAR (Enrique). La vuelta del marino. Apropósito en un acto y en verso. *Manila*, Tip. de Amigos del País, 1866. En 4.°; rústica. Pesetas 40

Págs.: 23 (y la v. en b.).—Fué escrito en obsequio de la Armada Española, con motivo de la llegada á Manila de algunos barcos que habían tomado parte en la guerra del Pacífico. El autor advierte: «La acción se supone en España y no en Manila, donde parecía más natural, por razones que se comprenderán fácilmente, tratándose de una gloria pátria.»

[URBANO CARRERE (R. A.).—V. número 1335.]

1394. VAL (Emilio y Rafael del). El diablo mundo. Zarzuela en un acto y tres cuadros, estrenada en el teatro de Zorri-

lla de Manila el 25 de Octubre de 1893. *Manila*, Imp. de Partier, [1893.] En 8.°; rústica. Pesetas 40

Págs.: 28.—La acción en Madrid, un martes de Carnaval. Puso la música el maestro ESTRELLA, filipino.—La cubierta no carece de curiosidad: está dibujada, y lleva una caricatura.

[VERA (Honorato de), filipino. Doña Inés Cuello de Garza.—V. LENGUAS, *Tagalo*.]

1395. ZULUETA DE LOS ANGELES (Juan). José el carpintero. Comedia en un acto y en verso de costumbres filipinas. *Manila*, Imp. de «La Oceanía Española», 1880. En 8.°. Pesetas 60

Págs.: 32.—La acción se desarrolla en Binondo; época contemporánea.

## Viajes.

[Sólo se incluyen aquí los que no tienen carácter *histórico* ni *científico*]

1396. ALCALÁ GALIANO (José). Panoramas orientales. Impresiones de un viajero-poeta. Conferencia dada en el Ateneo Literario y Artístico de Madrid, la noche del 7 de Mayo de 1894. *Madrid*, Hijos de M. G. Hernández, 1894. En 4.°; rústica. Pesetas 4

Págs.: 47 (y la v. en b.).—Obra muy amena.

1397. ALVAREZ GUERRA (J.). Un viaje por Oriente. De Manila á Marianas. *Madrid*, Moliner, 1872. En 8.° Pesetas 12

1398. — Id., íd. 2.ª edición. *Madrid*, 1887. En 8.° Pesetas 4

1399. — De Manila á Albay. *Madrid*, 1887. En 8.° Pesetas 4

1400. — De Manila á Tayabas. *Madrid*, 1887. En 8.° Pesetas 4

«El autor estuvo en Filipinas ocupando altos puestos en la magistratura. A su vuelta á España se llevó una colección de objetos que le valió un premio en la Exposición filipina de Madrid de 1887, y publicó estos libros insignificantes.»—PARDO DE TAVERA.

1401. ÁLVAREZ GUERRA (J.). Viajes por Filipinas, y un apéndice, causas y orígenes de la revolución. *Madrid*, 1878-Mayo, 1899. 3 vols. en 8.°; rústica. Pesetas 8

Son los tres números precedentes á los que el autor puso nueva cubierta, sin fecha; y al tomo III, ó sea el que lleva por título «De Manila á Tayabas». le añadió un apéndice, fechado en Mayo de 1899, que consta de 54 págs., intitulado «Orígenes y causas de la revolución filipina».

1402. DIARIO de un viaje de Madrid á Manila por Barcelona y Marsella. *Binondo*, Imp. de Rev. Mercantil, de Loyzaga y Comp., 1871. En 4.°; piel fina con planchas. Pesetas 40

Págs.: 92 + 2 s. n. (índice). — Esta obra se sabe que fué escrita por el general de brigada D. Luis F. Golfín.

1403. DIAZ ARENAS (Rafael). Viaje curioso é instructivo de Manila á Cádiz por China, Batavia, el Brasil y Portugal. *Cádiz*, 1839. En 12.°; rústica. Pesetas 8

Págs.: 2 s. n. + 4 + 257 (y la v. en b.).

1404. [D'OCON (Emilio).] De España á Filipinas. Apuntes del viaje hecho... en el transporte de guerra San Quintín, por un Soldado. *Manila*, Imp. de la R. Mercantil, 1885. En 8.°: rústica. Pesetas 40

Págs.: 50 (y la v. en b.). — El nombre del autor consta al pie de la advertencia que precede al texto; era soldado raso de Artillería.

1405. GLATZ (Adolfo). Viaje cómico á Manila. (Apuntes de verano.) *Madrid*, Imp. de F. García y D. Caravera, 1879. En 8.° menor; piel nueva. Pesetas 40

Págs.: 248. Es una sátira muy aguda, llena de *vis* cómica, contra las costumbres de Filipinas.

1406. ITIER (Jules). Fragment d'un voyage aux îles Philippines. *Paris*, Imp. Bourgogne et Martinet, 1846. En 4.°: rústica. Pesetas 40

Págs.: 27 (y la v. en b.).

1407. LOZANO Y MEGÍA (Fr. Raimundo), agustino. Viaje á China con algunas observaciones útiles y provechosas para los que vayan á aquel Imperio. *Manila*, Imp. de Amigos del País, 1879. En 4.°; holandesa. Pesetas 20

Págs.: 267 (y la v. en b.).

1408. MHARTIN Y GUIX (Enrique de). De España á sus Indias. Memorias de un viaje de tres mil leguas. *Manila*, M. Pérez, hijo, 1885. En 4.°; holandesa. Pesetas 16

Pags.: 102 en junto. Lleva esta obra, escrita por un sargento de Infantería, un prólogo de Enrique MONREAL Y SUS.

1409. MONTANO (J.), francés. Voyage aux Philippines et en Malaisie. *Paris*, P. Broard et Gallois, 1886. En 8.°; rústica. Pesetas 8

Págs.: VIII + 353 (y la v. en b.); con una carta geográfica. No tiene este libro el valor científico que el *Rapport* del mismo autor (véase LENGUAS, *Generalidades*); pero es más ameno y entretenido, y de todas maneras interesante, sobre todo la parte consagrada á Mindanao.

1410. ORTIZ DE ZÁRATE (Domingo). Viaje por el istmo de Suez, desde China á Europa, y de Europa á China. *Manila*, Imp. del Colegio de Santo Tomás, por D. Manuel Rodríguez, 1848. En 4.°; piel. Pesetas 80

Págs.: 123 (y la v. en b.) + 3 s. n. (índice; y la v. en b.).—*Raro.* Obra bien planeada, y que debió de ser provechosa á los viajeros de entonces.

1411. PARDO DE FIGUEROA (José Emilio). Algunos escritos del teniente de navío..., ordenados y anotados por el Doctor Thebussem. *Madrid*, Rivadeneyra, 1873. En 4.°; tela. Pesetas 12

Págs.: VII (y la v. en b.) + 230 (y la v. en b.). De esta interesante obra, que contiene dos trabajos muy curiosos relativos á Filipinas, sólo se hizo una tirada de 125 ejemplares.

1412. SÁENZ DE URRACA (Arístides). De Madrid á Filipinas. (Impresiones de viaje.) *Sevilla*, J. M. Ariza, 1889. En 4.°; holandesa. Pesetas 8

Págs.: 205 (y la v. en b.)

1413. SCHEIDNAGEL (Manuel). Paseos por el mundo. *Madrid*, 1878. En 8.°; rústica. Pesetas 8

Págs.: 224 en junto. Además de la reseña del viaje de España á Filipinas por el Cabo de Buena Esperanza, contiene curiosas notas acerca de los Igorrotes.

1414. — Idem, íd. *Manila*, Chofré y Comp. 1888. En 4.°; rústica. Pesetas 4

Págs.: 300 en junto. — [2.ª edición, refundida.]

1415. VENDRELL Y EDUARD (Liborio). De Manila á Zamboanga. *Bilbao*, Imp. de Emilio de Diego, [s. a.] En 4.° mayor; rústica. Pesetas 4

Págs.: 62 + 1 s. n. (y la v. en b.); con gran profusión de grabados intercalados en el texto. Es una novela á imitación de las de Julio Verne.

1416. VERNE (Julio). Los grandes exploradores del siglo XIX. *Madrid*, Imp. de Enrique Rubiños, [1890?] 4 cuadernos en folio menor; rústica. Pesetas 4

Texto ilustrado con gran profusión de grabados. Tiene pasajes relativos á Filipinas, Carolinas y Marianas.

1417. — Los grandes descubrimientos del globo. *Madrid*, Imprenta de Rubiños, [1890?] 4 cuadernos en folio menor; rústica. Pesetas 4

1418. WALS Y MERINO (M.). Relato de un viaje de España á Filipinas. *Madrid*, 1895. En 4.°; rústica. Pesetas 3

Págs.: 287 (y la v. en b.).

## Música.

1419. CAMPS (O.). Gaudeamus. Vals para piano, por... *Manila*, [1886?] En fol. rústica. Pesetas 30

Págs.: 4 + la cubierta. Obsequio del periódico «Manila Alegre» á sus subscriptores.

1420. — Yoyo. Conte rosé, pour le piano. *(A la cabeza:)* Obsequio á los señores suscriptores de La Voz Española. [*Manila*, Imp. de Amigos del País, 1895.] En folio; rama. Ptas. 30

3 hojas litografiadas. Al frente, y en el rótulo, va el retrato de la niña María López Brea, filipina, á quien el autor, profesor de Música del Colegio de Santa Cecilia de Manila, dedicó esta pieza.

1421. ESTATUTOS del Liceo Artístico-Literario de Manila. *Manila*, C. Miralles, 1878. En 4.°; rústica. Pesetas 8

Págs.: 24 en junto.

1422. ESTATUTOS de la Sociedad Musical Filipina de Santa Cecilia. *Manila*, Ramírez y Comp., 1890. En 4.°; rústica. Pesetas 8

Págs.: 19 (y la v. en b.).

1423. ISLAS FILIPINAS. Cantares Visayos. Lo-Lay (de Iloilo). Balitao (de Antique). *Madrid*, Grab. en la Escuela de Artes y Oficios por señoritas alumnas. s. a. [Hacia 1890.] En folio; rústica. Pesetas 100

Págs.: 7 (y la v. en b.).—Además de la música, lleva letra en *Bisaya*, con la traducción Castellana, de Graciano López Jaena, filipino.

1424. MANUAL-CANTORAL | para el uso de las religiosas de | Santa Clara | de la Ciudad de Manila. | Serie 1.ª | Oficio de Difuntos. | Con las licencias necesarias. | *Manila*, Litografía de Oppel y C.ª | Año 1871. En 4.°; pap. de hilo; cuero negro; cortes dorados; con estuche. Pesetas 800

Págs.: 2 s. n. (port., y la v. en b.) + 144 + XXXVII (y la v. en b.) + 2 en b.—*Litografiadas:* desde el comienzo hasta la 96; desde la 120 hasta 130, y desde la XXIX hasta la XXXVI. Las restantes, *impresas*.

Contiene:—Vísperas de Difuntos.—Vigilia de Difuntos — Invitatorio.—Misa de Difuntos.—Otra secuencia. Responso.—Parce modulado á solo.—Procesión de Difuntos.—Responso 2.°—Responso 3.°—Responso 4.° Responso 5.°—Para los conventos de Religiosos: Procesión del día de Difuntos. Responsos 1.°, 2.°, 3.°, 4.°, 5.° y 6.°.—Responsos (*otros*).—Antífonas... en el oficio de sepultura.—Entierro de las religiosas, tomado del que se practica en la Orden de San Francisco.—Entierro de adultos.—Apéndice al Responso de la pág. 32.—Para el entierro de párvulos.—Exequias de párvulos.—Officium defunctorum.—Credo que se canta cuando la religiosa está en la agonía.—Indice.

[Véase el número siguiente.]

1425. MANUAL-CANTORAL | Id., id., id. | Serie 2.ª | Misas Clásicas. | Con las licencias necesarias. | *Manila*, Litografía de Oppel y C.ª | Año 1871. En 4.°; pap. de hilo; cuero superior negro; cortes dorados; con estuche. Pesetas 800

Págs.: 44. — Todas *litografiadas*.

Contiene: — Misa de la Concepción, en los sábados del año. — Misa sabatina. — Misa nueva sabatina, á coro y dúo

para Tenor y Tiple.—Aspersorio en los domingos del año.—(Compiementa el número anterior.)

Es de suponer que la liturgia de ambas obras se ajuste, en general, á la usual en la orden de Franciscanos, de la que son dependientes las Clarisas de Manila.

Obras ambas **no descritas por ningún bibliógrafo,** *ni citadas en ninguna parte;* lo cual no debe extrañarnos, porque dada su índole, debió de hacerse de ellas una *muy corta tirada,* destinada íntegramente á las dichas monjas.

**Únicos cantorales,** que sepamos, estampados en Filipinas.

Independientemente de estas circunstancias, debemos declarar que, como obras de arte, son verdaderos monumentos, tan admirablemente trabajados, que no se concibe pueda hacerse nada que los sobrepuje. Baste decir que cuesta trabajo distinguir entre lo *impreso* y lo *litografiado:* los indios, adiestrados por Oppel, hicieron tales maravillas, que hay párrafos enteros, de lectura muy nutrida, cuyos tipos se confunden con los de imprenta. Las notaciones musicales, unas son las peculiares del canto llano, y otras al estilo moderno. En letras iniciales, viñetas, rasgos paleográficos, adornos varios, abundan ambas piezas; que si como documentos del Arte de Imprimir no vacilamos en calificarlos de excelentes, como obras de curiosidad bibliográfica las tenemos por *únicas en su clase.*

1426. PEQUEÑO MÉTODO teórico práctico de solfeo y colección de cánticos sencillos para los niños de las escuelas elementales de Filipinas. Por un Padre de la Compañía de Jesús. *Manila,* Litografía de Oppel y C.ª, s. f. [Hacia 1867.] En folio; piel nueva. Pesetas 400

Págs.: 4 s. n. + 47 (y la v. en b). Toda la obra litografiada.—A la v. de la port., se lee: «Obra declarada de texto por Superior Decreto de 24 de Mayo de 1896.»

Consta de dos partes: la primera, *Elementos de la Música;* la segunda, *Colección de Cánticos;* que es desde luego la más interesante, pues contiene porción de composiciones en verso, escritas para diferentes fines. Algunas de las canciones, en Latín.

1427. RAMÍREZ DE ARELLANO (Emilio). Apuntes para una introducción á la Estética y Literatura musical y Ensayo de un programa de la misma ciencia. *Manila,* Imp. de la Revista Mercantil, 1884. En 4.º; rústica. Pesetas 2

Págs.: 68 en junto.

1428. REGLAMENTO del Colegio de Tiples bajo la advocacion de la Santisima Trinidad, fundado para el servicio de la Santa Iglesia Catedral de Manila. *Manila*, Imp. del Colegio de Santo Tomás, 1877. En 4.°: pasta. Pesetas 10

Págs.: 16.

1429. — de la Sociedad de Conciertos «Union-Artístico-Musical», aprobado por el Superior Gobierno de las Islas Filipinas. *Manila*, Tip. de M. Pérez, hijo, 1885. En 4.° Pesetas 10

Págs.: 30 (y la v. en b.).

1430. — de la Sociedad Artístico-Literaria de Iloilo. [*Iloilo.*] Imp. de «El Porvenir», [1896.] En 4.°: rústica. Pesetas 12

Págs.: 14 en junto.

1431. WALS Y MERINO (M.). La Música popular de Filipinas, con un preludio de Antonio Peña y Goñi. *Madrid*, Imp. de M. G. Hernández, 1892. En 4.°: rústica. Pesetas 4

Págs.: 46.—Contiene transcritas varias piezas musicales.

## Artes gráficas.

1432. [ALBUM *de tipos chinos pintados en colores, sobre papel especial, formado por 12 figuras diferentes.*] En 4.°: encuadernado en tela china. Pesetas 16

1433. [— *que contiene numerosos tipos y vistas de todas partes del mundo y principalmente de los paises que hay que recorrer para ir desde Europa hasta el extremo Oriente.*] En fol. apaisado; tela. Pesetas 60

Consta de numerosas hojas, en las que algún curioso ha ido pegando fotografías, fototipias, vistas, retratos, etc., etc.

1434. ALMANAQUE de «La Ilustración» para el año de 1881. *Madrid*, Aribau y Comp., 1880. En 4.° mayor: rúst. Ptas. 1

Págs.: 152.—Contiene un precioso grabado, á página entera, del exterior de la nueva Iglesia Catedral de Manila, consagrada el 8 de diciembre de 1879.

1435. ANDREWS (C. W.), alemán. [Tipos y costumbres de Filipinas. *Manila*, 1860-1861.] En gran folio apaisado; holandesa. Pesetas 500

Magnífico álbum con 21 dibujos litografiados representando tipos y escenas de Filipinas, todos tomados del natural y diestramente ejecutados. Sirvieron algunos para modelos de los publicados en la *Ilustración Filipina* (V. número 211); los restantes quedaron inéditos; son precisamente los más notables. Nada se ha hecho en Filipinas que supere en arte y propiedad al trabajo del Sr. ANDREWS.

1436. CANO (Juan Sebastián del). [Retrato del célebre navegante español.] Una hoja. Pesetas 4

Dimensiones: 0m,09 × 0m,12. Fué grabado por L. Nessie para la «Historia de la Marina Española».

1437. — Idem, íd., en fotografía. En 4.° Pesetas 20

Esta magnífica fotografía fué tomada directamente de la estatua del célebre marino que existe en el antiguo Ministerio de Ultramar (hoy de Estado), y que fué dedicada por el autor de dicha estatua, con su autógrafo, al notable crítico D. Pedro Madrazo.

1438. DISEÑO del adorno interior de nuestra Iglesia del Convento de Manila. Solo demuestra un lado, porque la precision no ha permitido se formase segun la prespectiva demandaba: bien que entendido es semejante al otro lado se presume penetre su compuesto a un el menos discreto. Una hoja. Pesetas 30

Dimensiones: 0m.21 × 0m.13. - Grabado peninsular, estampado hacia 1742.

1439. — del frontispicio de la Iglesia de nuestro Convento de Manila y de lo que se registra por la calle que llaman del Parian. Una hoja. Pesetas 30.

Dimensiones: 0m,17 × 0m,12.—Grabado peninsular, estampado hacia 1742.

1440. ENRILE (Pascual). [Retrato de don... Gobernador y Capitán general que fué de las Islas Filipinas.] 1 hoja. Ptas. 8

Dimensiones: 0m.10 × 0m.14. — Dibuj. y grab. por Llanta.

1441. GIRAUDIER (Baltasar). Expedicion á Joló, 1876. Bocetos del cronista del «Diario de Manila». *Madrid*, Lit. de Mateu [1876]. En gran folio apaisado; tela. Pesetas 60

Consta de 38 láminas, dibujadas por GIRAUDIER durante la campaña que dirigió el general Malcampo. Casi todas las láminas llevan la explicación impresa en hoja aparte.

1442. GLORIOSA muerte de San Francisco Xavier, Apóstol de las Indias Orientales. S. l. n. f. 1 hoja. Pesetas 20

Dimensiones: 0m,12 × 0m,10.—Dibujada por C. M. y grabada por I. C. Malbia.

1443. GLORIOSO martirio de los 23 Santos protomartires del Japon, pertenecientes á la Orden Seráfica y Provincia Apostolica de descalzos de Philipinas, en 5 de Febrero de 1597. *Valencia*, 1794. 1 hoja. Pesetas 10

Dimensiones 0m,22 1/2 × 0m, 10 1/2. — Dibujada por Joseph Camarón y grab. en acero por Peleguer. Representa la escena de la crucifixión de los mártires.

1444. MAGALLANES. [Retrato del célebre navegante y descubridor del Archipiélago filipino.] 1 hoja. Pesetas 8

Grabado por Ferdinando Selma en 1788.

1445. MAUSOLEO erigido en las inmediacienes de la Iglesia de San Agustin de Manila á expensas del Comandante, Oficiales y sujetos científicos embarcados en las corvetas del Rey, la Descubierta y la Atrevida, comisionadas á dar la vuelta al globo, para perpetuar la memoria... del Coronel D. Antonio de PINEDA... destinado á dicha expedicion en calidad de naturalista... y falleció en el pequeño pueblo de Badoc provincia de Ilocos... *Madrid*, 1796. 1 hoja. Ptas. 80

Dimensiones: 0m.46 × 0m,33 — Dibujada por Fernando Brambila y grabado en cobre por Bart. Vaqz.

1446. PORTADA del Svmtvosso Templo de la Hermita de Nra. Señora de Gvia, extramuros de la ciudad de Manila. Fabricado adevocion del Illmo. y Rmo. Sr. Mro. D. Francisco de la Cuesta, su Arzobispo | Año 1715. | Fte. Hipp sculp. Ord. S. Ioan Dei. Pesetas 200

Estampa *muy rara* grabada en cobre [en *Manila*].
Dimensiones: 0m,36 × 0m,25.

1447. VERDADERO retrato de la milagrosa imagen de N.ª S.ª del Rosario, patrona de las Islas Filipinas, según se venera en su capilla y altar en la Iglesia de Sto. Domingo de Manila. *Madrid*, Lit. Donon, s. a. [Hacia 1880.] Pesetas 60

Dimensiones: $0^m,58 \times 0^m,45$. — Litografiada por A. Comeléran.

1448. VERDADERO Retrato de Ntra. Señora de Guia | El Ill.mo y Rev.mo Sr. D. Fr. Franc.o de la Cueſta Arzob.o de Manila concede 40 dias de Indulg.a | a los q.e rezaren una Salve delante de eſta ſanta Ymagen por lo acoſtumbrado. | [*Manila,*] 1711. Pesetas 400

Estampa *rarísima*, grabada en cobre [en *Manila*]. Dimensiones: $0^m,28 \times 0^m,19$. — *Véase el facsímile, pág. 277,* muy reducido, de esta interesante estampa.

1449. [VISTA *fotográfica de la Capilla del Cementerio de Tabaco* (provincia de Albay).] Pesetas 8

Dimensiones: $0,^m 09 \times 0,^m 12$.

1450. VISTAS y tipos de Filipinas. En folio apaisado; piel. Pesetas 400

Precioso album con 93 vistas fotográficas de Filipinas y retratos de mujeres tagalas, mestizas españolas, mestizas chinas, indias, del sultán de Joló con su séquito, y de los principales datos de Mindanao.

Verdadero Retrato de Nra Señora de Guia—

El Ill.mo y Rev.mo S.r Don Fr. Franc.o de la Cuesta Arzob.o de Manila concede 40 dias de Indulg.a a los q.e rezaren una Salve delante de esta Santa Ymagen por lo acostumbrado. 1721.

# MATERIAS VARIAS

## Bibliografía.

1.451. ANTONIO (Nicolás). Bibliotheca Hispana Nova. *Matriti*, Ibarra, 1788. 2 tomos en folio; pasta. Pesetas 60

Obra muy bien reputada entre las clásicas de Bibliografía. El autor tuvo fama de sabio. Entre los numerosos títulos que inventaria, figuran algunos filipinos. Como todas las bibliografías antiguas, esta obra es indispensable para la consulta. Prescindimos de los dos tomos que comprende la *Vetus*, porque sólo tratan de obras anteriores á 1500.

[BARRANTES (Vicente). Guerras piráticas de Filipinas contra mindanaos y joloanos. *Madrid*, 1878. Contiene un apunte bibliográfico.—V. HISTORIA.]

[— Catálogo de la Exposición general de Filipinas. *Madrid*, 1887. — En el Apéndice va el catálogo de los *corridos* que presentó el Sr. BARRANTES. — V. núm. 694.]

[— El Teatro Tagalo. *Madrid*, 1890. — Lleva un apéndice bibliográfico sobre la *Pasión* y algunas obras de *Lenguas*.— V. núm. 1336.]

1.452. BERISTAIN Y SOUZA (José Mariano), presbítero. Biblioteca Hispano Americana Setentrional. 2.ª edición. *Amecameca*, Tipog. del Col. Católico, 1883. 3 tomos en 8.º mayor; rústica. Pesetas 100

La publicación de esta segunda impresión se debe al celo del presbítero mexicano Br. Fortino Hipólito VERA. Contiene esta *Biblioteca* datos tan importantes como curiosos, y es utilísima para la consulta.

1453. BIBLIOGRAPHY of the Philippine Islands. *Washington*, Government printing office, 1903. En 4.°; tela. Ptas. 00

Págs.: XXII + 307 (y la v. en b.) + 439 (y la v. en b.). — Published under the Direction of Congress and the bureau of Insular affairs. War department. — 8. List of books in the Library of Congress. By A. P. C. GRIFFIN. With Chronological list of Maps in the Library of Congress. By P. Lee PHILLIPS. 2. Biblioteca Filipina. Por T. H. PARDO DE TAVERA.

GRIFFIN presenta catalogados los libros por materias; según su criterio. PHILLIPS inventaria todos los mapas, cartas geográficas y vistas, por el orden cronológico en que fueron hechos. (Conviene advertir que casi todo lo que inventaria forma parte de obras.) Y PARDO DE TAVERA cataloga por orden alfabético lo que posee, y además otros títulos de los que tiene noticia, y juzga conveniente incluir.

Tenemos entendido que esta obra no se ha puesto á la venta pública, y por tanto no le fijamos precio.

1454. BLUMENTRITT (F.). Vocabular... Mit einem Anhange: Bibliotheca Philippina. *Leitmeritz*, s. f. En 4.°; piel nueva. Pesetas 30

Ocupa las págs.: 83-132. — Es un catálogo bibliográfico abreviado, dispuesto por orden alfabético. Tirada corta.

[CANO (Fr. Gaspar). Catálogo de los religiosos... *Manila*, 1804. Contiene noticias bibliográficas de los agustinos de Filipinas. — V. HISTORIA, *Biografía*.]

1455. CARAYON (Auguste), S. J. Bibliographie historique de la Compagnie de Jesus, ou Catalogue des ouvrages relatifs a la l'Histoire des Jésuites, depuis leur origine jusqu'a nos jours. *Paris*, Tip. de Henri Oudin, 1864. Grueso vol. en 4.° mayor; holandesa, cortes azules. Pesetas 80

Toda la obra es de gran interés bibliográfico é histórico; mas lo que importa en primer término á orientalistas y filipinistas es la parte relativa á las misiones de Asia y Oceanía. «Ce partie comprend les Missions de la Perse, de l'Ethiopie, des Indes, du Thibet, de la Chine, du Tonkin, de la Cochinchine, du Japon, des PHILIPPINES, et de toutes les autres contrées de l'Orient.»

1456. CATALOGO de las obras existentes en la Biblioteca del Museo-Biblioteca de Filipinas. *Manila*, Chofré y Comp., 1892. En 8.°; piel. Pesetas 20

Págs.: 137 (y la v. en b.). — Formado por D. Benito PERDIGUERO.

1457. CATÁLOGO extractado del índice de la Biblioteca del Ministerio de Ultramar, para uso de los funcionarios de dicho departamento. 1897. *Madrid*, hijos de J. A. García, 1897. En 8.°; rústica. Pesetas 8

Págs.: 364. — Viendo libros como éste, se explica que se hayan perdido las Colonias.

1458. CIVEZZA (Fr. Marcelino), franciscano italiano. Saggio di Bibliografia geografica storica etnografica sanfrancescana. *Prato*, R. Guasti, 1879. En 4.° mayor; rústica. Ptas. 80

Págs.: XVI s. n. + 608.

Obra muy justamente apreciada por la buena crítica con que está hecha y las curiosas noticias biográficas que trae. Cita muchos títulos de los misioneros de Filipinas.

[COELLO (F.). La Conferencia de Berlín. *Madrid*, 1885. Con interesantes apuntes bibliográficos sobre las Carolinas. Véase más adelante, *Carolinas*.]

1459. CORDIER (Henri), francés. Dictionnaire bibliographique des ouvrages relatifs á l'Empire Chinois. *París*, 1878-1885. 2 tomos en fol.; rústica. Pesetas 80

Obra importantísima, una de las más notables de la bibliografía universal. Merecen consultarse algunas secciones, porque en ellas van apuntados títulos de obras filipinas.

1460. FERNANDEZ DE NAVARRETE (Martín). Biblioteca marítima española. Obra póstuma. *Madrid*, Imp. de la Vda. de Calero, 1851. 2 gruesos tomos, en rústica. Pesetas 8

Son poco conocidas de los filipinistas las obras de este sabio historiador y bibliógrafo. Esta que aquí registramos contiene un rico caudal de datos, expuestos con notable método, tanto biográficos como bibliográficos. Registra numerosos títulos filipinos.

1461. GALLARDO (B. J.). Ensayo de una Biblioteca Española de libros raros y curiosos. *Madrid*, 1863-1889. 4 tomos en folio. Pesetas 80

Obra monumental, en la que han colaborado los célebres bibliófilos M. R. Zarco del Valle (filipino), J. Sancho Rayón y M. Menéndez y Pelayo. Contiene algunos títulos de Filipinas de la más extremada rareza.

1462. GARCÍA ICAZBALCETA (Joaquín). Bibliografía Mexicana del siglo XVI. Catálogo razonado de libros impresos en México de 1539 á 1600. Con biografías de autores y otras ilustraciones... *México,* 1886. En folio; rústica. Pesetas 100

El sabio Menéndez Pelayo ha calificado esta obra de «magistral», y, á la verdad, no existe en lengua Castellana ninguna otra que la supere. No puede pedirse nada más acabado. Independientemente de tal circunstancia, ó sea de que se trata de una obra modelo, que todo bibliógrafo debe poseer, interesa al filipinista, porque hay en sus páginas noticias de personas que jugaron un papel importantísimo en la historia de Filipinas. Además, trae la portada del *Tractado* del P. AGURTO, obispo que fué de Cebú, impreso en México en 1573 y reimpreso en *Manila* en 1606. De este famoso prelado da interesantes noticias: «En 1595, dice, fué nombrado primer obispo de Zebú, en Filipinas, adonde fundó un hospital para enfermos *de todas las naciones y cultos*, con tal liberalidad, que le cedió hasta su propia cama, habiendo tenido que pedir prestada otra al mismo hospital, para dormir aquella noche... Falleció el 14 de Octubre de 1608.» Pero sin duda lo más curioso que hallamos en la obra del insigne ICAZBALCETA, es la que da de la *Relación | historiada de | las exequias funerales de la | Magestad del Rey D. Philippo | II. Nvestro Señor | hechas por el Tribunal del | | Santo Oficio de la Inquisicion desta Nueva España | y sus prouincias, y yslas* PHILIPINAS... (*México,* 1606). Esta es la primera obra, propiamente dicha, en cuya *portada* se lee la palabra FILIPINAS.

[GÓMEZ PLATERO (Fr. E.), franciscano. Catálogo biográfico. *Manila,* 1880.—Contiene muchas noticias de escritores franciscanos de Filipinas.—V. HISTORIA, *Biografía.*]

1463. HARRISSE (Henry), americano. Bibliotheca Americana Vetustissima. A description of works relating to America published between the years 1492 ad 1551. *New York,* 1866. Grueso vol. en 4.º mayor; vitela; mosáico rojo, negro y verde, con dorados; cortes cincelados; estuche. Pesetas 500

Encuadernación valiosa y artística.

Esta es una de las obras de bibliografía más famosas que existen, y se la cita siempre como modelo en el género. Contiene minuciosas descripciones de las diferentes ediciones de la epístola de MAXIMILIANO TRANSILVANO, noticias de Magallanes, y otras que interesan al filipinista. Esta magnífica obra, que tanto honra á su sabio autor, tiene de complemento el número que sigue.

1464. HARRISSE (Henry), americano. Bibliotheca Americana, etc. Additions. *Leipzig (En la port.:* Paris), 1872. En 4.° mayor; rústica. Pesetas 100

1465. HEREDIA (R.), Conde de Benahavis. Catalogue de la Bibliothéque de... *Paris*, 1891-1894. 4 tomos en 4.° mayor. Pesetas 60

D. Ricardo HEREDIA, opulento malagueño, compró la colección de SALVÁ (V. núm 1487), mejorándola considerablemente. Este *Catalogue* contiene títulos filipinos de gran rareza, de ejemplares, algunos, únicos conocidos.

1466. — LA MISMA OBRA. Ejemplar en *gran papel de Holanda*, con ilustraciones tiradas aparte, que no lleva la edición corriente. 4 vols. en folio. Pesetas 160

[HUERTA (Fr. Félix). Estado. *Binondo*, 1865.—Contiene muchas é interesantes noticias bibliográficas de los franciscanos de Filipinas.—V. HISTORIA, *Crónicas de los Religiosos.*]

1467. LECLERC (Ch.). Bibliotheca Americana. Histoire, geographie, Voyages, Archéologie et Linguistique des deux Amériques et des Iles Philippines. *Paris*, par Esperance Gagniard, de Rouen, 1878. En 4.° may.; piel nueva. P'tas. 40

Págs.: 762 en junto.—Contiene numerosas papeletas filipinas. Es obra muy consultada.

1468. LEÓN PINELO (Antonio de). Epítome de la Bibliotheca Oriental y Occidental, Náutica y Geográfica. *Madrid*, 1629. En 4.° Pesetas 80

Ejemplar falto de portada.

Págs.: 80 s. n. + 180 + XII + 1 s. n. (colofón, y la v. en b.).

1.ª edición, *muy rara*, de esta notable obra bibliográfica. Cita impresos de *Macabebe* y otros no menos rarísimos de Filipinas, todos anteriores, dicho se está, á 1628.

1469. **La misma obra.** [Considerablemente adicionada por GONZÁLEZ BARCIA.] *Madrid*, 1737. 3 tomos en folio; piel nueva, lomo dorado. Pesetas 300

Buen ejemplar, completo.—Convertir un tomo en 4.° en tres tomos en folio; eso hizo el sabio GONZÁLEZ BARCIA con la célebre obra de LEÓN PINELO. Habida cuenta la fecha en que escribieron éste y su adicionador, excusado es decir la importancia de la obra, en la que figuran muchos é interesantes títulos filipinos.

1470. MARTÍNEZ VIGIL (Fr. Ramón), dominico. La Orden de Predicadores. Sus glorias en Santidad, apostolado, ciencias, artes y gobierno de los pueblos, seguidas del ensayo de una Biblioteca de Dominicos españoles. *Madrid*, A. Pérez Dubrull, 1884. En 8.°; rústica. Pesetas 5

Págs.: 438 en junto.—El catálogo bibliográfico va dispuesto por orden alfabético, y muy compendiado; así y todo, es útil, por los muchos títulos filipinos que contiene.

1471. MEDINA (J. T.). El primer periódico publicado en Filipinas, y sus orígenes. *Madrid*, Viuda de M. Minuesa de los Ríos, 1895. En 8.°: rústica. Pesetas 6

Págs.: 31 (y la v. en b.).—Notable é interesante estudio. Tirada de 50 ejemplares, distribuidos privadamente.

1472. — Brevísimo epítome de la Imprenta en Manila. *Madrid*, V. de Minuesa de los Ríos, 1896. En 8.°: rúst. Ptas. 1

Págs. 32.—Indice de *La Imprenta en Manila*, que tenía entonces en preparación. Tirada de 100 ejemplares.

1473. — La Imprenta en Manila, desde sus orígenes hasta [el año de] 1810. *Santiago de Chile*, imp. y grab. en casa del autor, 1896. En 4.° mayor; piel nueva. Pesetas 60

Págs.: XCVI + 280.—Muy notable obra. Comprende 430 papeletas, algunas ilustradas con facsímiles. Natural complemento de ella es la de REPANA, núm.° 1485.

Es, en rigor, el primer trabajo bibliográfico completo que se ha hecho de la Imprenta en Filipinas.

1474. — Bibliografía Española de las Islas Filipinas. *Santiago de Chile*, Imprenta Cervantes, 1898. En 4.° mayor: piel nueva. Pesetas 70

Págs.: 550.—Obra importante y de suma utilidad, que con la anterior constituye la bibliografía hispano-filipina hasta 1810. Consta de 667 papeletas, en su mayor parte hechas con gran esmero, teniendo á la vista los ejemplares que se describen, de los que indica la biblioteca donde se hallan.

[MORAL (Fr. B.). Catálogo de escritores Agustinos. —Lleva muchos años inventariando este importante trabajo en la revista *La Ciudad de Dios*. —V. núm. 243.]

[MOYA Y JIMÉNEZ (F. J.). Las Islas Filipinas en 1882. *Madrid*, 1883.—Trae un inventario bibliográfico.—V. *Generalidades*.]

1475. MUSEO-BIBLIOTECA DE ULTRAMAR en Madrid. Catálogo de la Biblioteca. *Madrid*, Sucesora de M. Minuesa de los Ríos, 1900. En fol.; cartoné. Pesetas 8

Págs.: XII + 350. Texto á dos columnas.—Numerosos títulos filipinos, entre los que descuellan los que fueron de GAYANGOS.

1476. PARDO DE TAVERA (T. H.), filipino. Noticias sobre la Imprenta y el Grabado en Filipinas. *Madrid*, M. G. Hernández, 1893. En 4.°; rústica. Pesetas 8

Págs.: 48.—En las contadas páginas de este opúsculo, hay alguno que otro dato que debe consultarse.

[RESEÑA biográfica [por el P. OCIO]. *Manila*, 1891.—Contiene importantes noticias de escritores dominicos de Filipinas.—V. HISTORIA, *Biografía*.]

1477. RETANA (W. E.). Catálogo de la Biblioteca Filipina de W. E. Retana. *Madrid*, Imp. de la Viuda de M. Minuesa de los Ríos, 1893. En folio; piel valenciana. Pesetas 160

68 hojas en junto. Tirada de 30 ejemplares en papel de hilo y *ocho* en papel de algodón, de cuya clase es el que aquí registramos. Algunas de las hojas tienen recortadas las márgenes. No se puso á la venta. Es *rarísimo*, y muy apreciado por la uniforme precisión con que están hechas las descripciones de las 556 obras inventariadas.

[— Estadismo de las Islas Filipinas ó mis viajes por este país, por Fr. J MARTÍNEZ DE ZÚÑIGA. Madrid, 1893.—Véase HISTORIA, *Viajes*.]

[El segundo tomo, escrito casi íntegramente por RETANA, lleva un apéndice bibliográfico que consta de 384 números escogidos, entre los cuales figuran todos los libros raros de Gayangos existentes hoy en el Museo de Ultramar. Este estudio bibliográfico de RETANA ha servido de base y fundamento á otros que después se han publicado. MEDINA en su *Imprenta en Manila* declara que el trabajo á que aludimos es meritísimo.]

1478. — Bibliografía de Mindanao. (Epítome.) *Madrid*, V. de Minuesa de los Ríos, 1894. En 8.°; rústica. Pesetas 2

Págs.: 72 en junto.—Consta de 174 artículos, entre impresos y manuscritos.

1479. RETANA (W. E.). El Periodismo Filipino. Noticias para su historia. (1811-1894.) Apuntes bibliográficos. Indicaciones biográficas. Notas críticas. Semblanzas. Anécdotas. *Madrid*, Imp. de la Viuda de M. Minuesa de los Ríos, 1895. En 8.°; rústica. Pesetas 8

Págs.: 656 en junto. Lleva tres apéndices: uno de J. T. MEDINA sobre *el primer periódico impreso en Filipinas;* otro de P. TORRES LANZAS, y otro de T. H. PARDO DE TAVERA. Obra única en su género, y acaso la mejor monografía que se conoce acerca del Periodismo de una región.

1480. — Epítome de la Bibliografía general de Filipinas. Obras que posee el autor. *Madrid*, 1895. En 4 vols. en 8.°; rústica. Pesetas 25

Va en los 4 tomos del *Archivo del Bibliófilo Filipino* (Véase núm. 1); comprende 1.167 números.

1481. — Los antiguos Alfabetos filipinos. Notas bibliográficas. *Madrid*, 1895. En folio; rústica. Pesetas 8

Estudio de la obra del P. MARCILLA. Tirada de 80 ejemplares; con tres facsímiles notables. — *Agotado.* — V. LENGUAS, *Generalidades.*

1482. — Catálogo abreviado de la Biblioteca Filipina de W. E. RETANA. *Madrid*, Viuda de M. Minuesa de los Ríos, 1898. En 8.°; rústica. Pesetas 60

Págs.: XXXVI + 652 + 2 s. n. (índice y colofón).—Tirada de 85 ejemplares, de los que sólo se pusieron 40 á la venta pública. *Agotado.* Números catalogados, 2.647.

1483. — LA MISMA OBRA. Ejemplar en papel blanco, con todas las hojas impresas sólo por una cara. Piel jaspeada; lomo dorado. Pesetas 100

Uno de los *cinco únicos* ejemplares sin retiración que hizo el autor: consta, pues, de *hojas* (en vez de págs.): XXXVI + 652 + 2.

1484. — LA MISMA OBRA. Ejemplar ÚNICO, sin retiración, TODO EN PAPEL VERGÉ, con innumerables correcciones, adiciones, etc. *autógrafas.* Cuero de Levante superior. Ptas. 400

*Hojas:* XXXVI + 652 + 2 s. n.; TODAS de *papel vergé. Ejemplar del uso del autor*, NO DECLARADO HASTA AHORA. En la

guarda lleva el siguiente autógrafo: «*Certifico:* que todas las indicaciones que se contienen *manuscritas* en este volumen, corresponden á obras que he visto, pero no poseído. (*Firmado:*) W. E. RETANA » Las adiciones acaso lleguen á *mil:* de suerte que este libro, de tan acreditado bibliógrafo, viene á ser un resumen de *toda* la Bibliografía de *impresos* de Filipinas.

1485. RETANA (W. E.). La Imprenta en Filipinas. Adiciones y observaciones á *La Imprenta en Manila*, de D. J. T. MEDINA. *Madrid*, Viuda de Minuesa de los Ríos, 1897. *(En la cubierta:* 1899.) En folio menor; rúst. [*V. núm. 1473.*] Ptas. 12

Págs.: 138 en junto; texto á dos cols.; con una gran hoja plegada en la que se reproducen portadas rarísimas para demostrar la *originalidad* de la Imprenta Filipina.

Este concienzudo estudio, complementario del de MEDINA, contiene multitud de noticias de gran valor histórico, bibliográfico y biográfico. Como trabajo de erudición, es hasta ahora el primero en que se asienta la teoría de que la Imprenta Filipina fué *creada* allí, y no importada.

Consta de 212 papeletas, de las que 120 son títulos no apuntados por MEDINA. Al final, va un compendio de la refundición de las obras de MEDINA y de RETANA, utilísimo.

1486. — Catalogo de las Obras filipinas que ofrece en venta... *Barcelona*, s. f. [1902.] En 4.°; rústica. Pesetas 2

Pág.: 160.—Números 906 —Inventario de los duplicados de la Compañía General de Tabacos de Filipinas, para cuya venta fué comisionado el autor. Como en su mayoría las piezas anunciadas eran defectuosas, se les fijó unos precios sumamente bajos, por lo que fueron vendidas inmediatatamente, y así que en 1903 ya no quedaba ni una sola á la venta.

[REVISTA DE FILIPINAS. *Manila*, 1875.—En ella se publicó un breve catálogo de obras filipinas.—V. núm. 221.]

1487. SALVÁ (P.). Catálogo de la Biblioteca de SALVÁ, escrito por... Valencia, 1872. 2 vols., en 4.° mayor; rústica. Pesetas 60

Obra muy apreciada, porque en ella se inventaría una de las más célebres colecciones de libros españoles. Figuran algunos títulos filipinos de extraordinaria rareza.

1488. SAN JOSEPH (Fr. Michaele de), trinitario. Bibliographia critica, sacra et prophana. *Matriti,* ex Typographia

Antonii Marín, 1740-1742. 4 volúmenes en folio; pergamino. Pesetas 250

Págs.: del I, 52 s. n. (de prels.) + 548; del II, 2 s. n. + 575 (y la v. en b.); del III, 4 s. n. + 600; del IV, 18 s. n. + 508 Texto á 2 cols. Son tan numerosos como importantes los datos bibliográficos que contiene relativos á autores que escribieron hasta mediados del siglo XVIII; figurando, como es consiguiente, entre ellos, algunos de los que escribieron sobre el Oriente y dominios españoles en Oceanía.

1489. SILVA (Francisco da), portugués. Diccionario Bibliographico Portuguez. *Lisboa*, Impresa Nacional, 1858-1862. 7 volúmenes en 4.°; rústica. Pesetas 160

Es la bibliografía portuguesa más importante que se conoce; y en ella hay curiosos títulos filipinos, pues no sólo se imprimieron en Portugal algunas piezas, hoy rarísimas, relativas á aquel país, sino que, por lo que toca á MAGALLANES y otros navegantes lusitanos, la información que trae la obra de SILVA merece ser consultada por los eruditos.

1490. — Idem, íd. *Supplemento. Lisboa*, 1867-1870. 2 volúmenes en 4.°; rústica. Pesetas 60

Constituyen los tomos 8.° y 9.° de esta importante publicación.

1491. TERNAUX-COMPANS (H.), francés. Bibliothéque Asiatique et Africaine ou Catalogue des ouvrages relatifs à l'Asie et à l'Afrique, qui ont paru depuis la découverte de l'Imprimerie jusqu'en 1700... *Paris*, chez Arthus Bertrand, 1841. En 4.°; piel valenciana superior, filetes, lomo y cabezas dorados. Pesetas 60

Págs.: 6 + 279 (y la v. en b.).

1492. — Idem, íd. Deuxiéme partie. *Paris*, chez Arthus Bertrand, [s. a. de impresión.] En 4.°; piel valenciana superior, filetes lomo y cabeza dorados. Pesetas 60

Págs.: de la 281 á la 347 (y la v. en b.).—Sirve de portada la cubierta —El texto va encabezado con la palabra «Suplement», siendo en realidad continuación de la anterior.

La obra completa, es decir, compuesta de las dos partes, escasea. Van los títulos por riguroso orden cronológico. Es una obra apreciadísima; inclúyense en ella numerosos títulos filipinos.

1493. TORRES LANZAS (Pedro). Relación descriptiva de los mapas, planos, etc., de Filipinas. *Madrid*, Viuda de Minuesa de los Ríos, 1897. En 8.°; rústica. Pesetas 6

Págs.: 56.—Excelente y curiosísima monografía, única hasta ahora sobre la materia. ☙*Agotada*.—Hállase también este mismo trabajo en el tomo III del ☙*Archivo del Bibliófilo Filipino*. (V. núm. 1.)

[VIDAL Y SOLER (Sebastián). Memoria sobre el ramo de montes. Contiene un inventario bibliográfico de 553 artículos relativos á Filipinas.—V. núm. 809.]

1494. VINDEL (P.), librero-anticuario. Catálogo de la Librería de P. Vindel, *Madrid*, 1896-1903. 3 vols. en 8.° mayor; piel. Pesetas 25

Se registran en junto 6.334 números; se ha publicado por cuadernos que vieron la luz sucesivamente:

TOMO I.—N.os 1.°, 2.° y 3.°, 1894.—N.os 4-8, Diciembre 1895. Con portada y tabla alfabética constituyen el tomo I, fechado en 1896.

TOMO II.—N.° 9, Junio-Agosto 1895. —N.° 10, Julio-Agosto 1896.—N.° 11, Febrero 1899.—N.° 12, Abril 1901 Con portada y tabla constituyen el tomo II, fechado en 1901.

TOMO III.—N.° 13, Septiembre 1901.—N.° 14, 1903. Con portada y tabla constituyen el tomo III, fechado en 1903.

Numerosos facsímiles ilustran la obra, en cuyas páginas, desde el 1.° hasta el último cuaderno, abundan los títulos filipinos, entre los cuales figuran muchos de *gran rareza*, algunos ÚNICOS, y manuscritos de gran importancia, relativos á dicho país. Tal es la causa de que nuestros CATÁLOGOS sean frecuentemente citados por los filipinistas, y muy especialmente por los bibliógrafos que se dedican á esta especialidad.

1495. VIÑAZA (Conde de la). Escritos de los Portugueses y Castellanos, referentes á las lenguas de China y el Japón. Estudio bibliográfico presentado en la X.ª sesión del Congreso internacional de Orientalistas. *Zaragoza*, Imp. de «La Derecha», 1892. En 4.°; rústica. Pesetas 20

Págs.: 140.—De esta curiosa bibliografía sólo se hizo una tirada de 150 ejemplares. Gran parte de los autores que cita pertenecían á las misiones de Filipinas.

# Descripciones.

## Generalidades del Archipiélago.

1496. COMYN (Tomás de). Estado de las Islas Filipinas en 1810. *Madrid*, Imp. de Repullés, 1820. En 4.°; hol. Ptas. 40

Págs.: 8 s. n. + 190 + 10 hojas s. n. (estados plegados), + 11 (y la v. en b.). Obra muy importante, la cual ha merecido el honor de que se tradujera al Inglés y al Holandés.

1497. — ampliado por PAN (J. F. del). Las Islas Filipinas. Progresos en 70 años. Estado á principios de este siglo, según D. Tomás de COMYN, y en 1878, según el Editor de la Revista de Filipinas. *Manila*, Imp. de «La Oceanía Española», 1878. En 4.°; holandesa. Pesetas 12

Págs.: 432 en junto.—En sus notas, el Sr. PAN hace un á modo de paralelo entre el estado del país en 1810 y 1878.

1498. [MAS (Sinibaldo de).] Informe sobre el estado de las Islas Filipinas en 1842. *Madrid*, 1843. 2 tomos en 4.°; piel. Pesetas 40

Obra estimadísima por la importante suma de noticias que encierra, entre las cuales hay muchas de gran valor para la historia, la política, la lingüística, etc.

1499. MICHELENA (Francisco), venezolano. Viajes científicos en todo el mundo, desde 1822 hasta 1842. *Madrid*, Boix, 1843. En 4.°; pasta. Pesetas 40

Págs.: 428 + 3 s. n. (y la v. en b.); con varias ilustraciones.—Consagra una buena parte á Filipinas, que describe bajo todos sus aspectos. — Obra poco conocida.

1500. MALLAT (J.), francés. Les Philippines. Histoire, Géographie, Mœurs, Agriculture, Industrie et Commerce... *Paris*, Imp. de Mme. V. B. Huzard, 1846. 2 tomos en 4.°; holandesa. Pesetas 50

Con dos estados, uno de ellos informativo de las lenguas que se hablan en el Archipiélago. Es la obra, tan curiosa como instructiva, de un observador que residió bastante tiempo en Filipinas. Algunos bibliógrafos mencionan un atlas anexo á ella. Nosotros no hemos logrado verlo.

1501. BUZETA (Fr. Manuel) y BRAVO (Fr. Felipe), agustinos. Diccionario Geográfico, Estadístico, Histórico de las Islas Filipinas. *Madrid*, J. C. de la Peña, 1851. 2 tomos en 4.°; holandesa. Pesetas 12

El tomo I lleva una portada litografiada con la fecha 1850. No obstante las alteraciones territoriales que en su organización sufrió el Archipiélago, después de haber salido á luz esta obra, es considerada como una de las más completas y apreciables que registra la bibliografía filipina, tanto por el considerable esfuerzo intelectual que representa, cuanto por el caudal de datos que contiene.

1502. CORTÉS (Balbino). Estudios del Archipiélago Asiático, bajo el punto de vista geográfico, histórico, agrícola, colonial, político y comercial. *Madrid*, A. A. Babí, 1861. en 4.° mayor; pasta. Pesetas 16

Págs.: 139 (y la v. en b.). — Son de interés los datos que contiene relativos á Filipinas. El Sr. CORTÉS fué cónsul de España en Singapore, y demostró en esta obra que era hombre observador y estudioso.

1503. CAVADA Y MÉNDEZ DE VIGO (Agustín de la). Historia geográfica, geológica y estadística de Filipinas. *Manila*, Ramírez y Giraudier, 1876. 2 tomos en 4.°; pasta. Pesetas 40

Contiene varios estados y mapas. — Es obra muy discretamente escrita y que representa asidua y larga labor. El título es algo impropio, porque de historia es de lo que menos se ocupa.

1504. SCHEIDNAGEL (Manuel). Las Colonias españolas de Asia. Islas Filipinas. *Madrid*, Pacheco y Pinto, 1880. En 4.° mayor; cartón. Pesetas 20

Págs.: 208 en junto. — Trae un vocabulario *Tagalo*.

1505. — El Archipiélago de Legaspi. Estudios acerca de nuestro Imperio oceánico. *Madrid*, R. Angulo, 1890. En 8.°; rústica. Pesetas 4

Págs: 320. — Por vía de apéndice, lleva cartas descriptivas de las costas de China y Japón, por J. González Parrado.

1506. MOYA Y JIMÉNEZ (Francisco Javier de). Las Islas Filipinas en 1882. Estudios históricos, geográficos, estadísti-

cos y descriptivos. *Madrid,* Imp. de «El Correo», 1883. En 4.°; rústica. Pesetas 4

Págs.: 370 en junto.—Entre otras cosas contiene un inventario bibliográfico de Filipinas deficientísimo y muy mal redactado.

1507. PEREIRA (Juan Manuel). Los países del Extremo Oriente. *Madrid*, Gaspar, 1883. En folio; tela. Pesetas 16

Págs.: 240 en junto. Texto á 2 columnas.

1508. MONTERO Y VIDAL (José). El Archipiélago Filipino y las Islas Marianas, Carolinas y Palaos. Su historia, geografía y estadística. *Madrid*, M. Tello, 1886. En 4.°; rúst. Ptas. 8

Págs.: XV (y la v. en b.) + 505 (y la v. en b.); con 2 mapas, uno de Filipinas y otro de Marianas, Carolinas y Palaos.

1509. JIMÉNEZ DE LA ROMERA (Waldo). España. Sus monumentos y artes. Su naturaleza é historia. Cuba, Puerto Rico y Filipinas. *Barcelona*, Estab. tip. de Daniel Cortezo y C.ª, 1887. En 4.°; tela, planchas. Pesetas 16

Págs.: 942 + 2 s. n.—Además de las 8 láms., tiradas aparte que contiene, lleva un gran número de fotograbados intercalados en el texto. Desde la pág. 555 á la 905 se ocupa de Filipinas, haciendo su autor un resumen sintético del origen y formación del Archipiélago; de su clima, flora y fauna; de su historia, de sus monumentos más notables, etc., etc.

[MARTÍNEZ DE ZÚÑIGA (Fr. Joaquín), agustino. Estadismo de las Islas Filipinas ó Mis viajes por este país. *Madrid* 1893.—V. HISTORIA, *Viajes.*]

1510. CAMPO ECHEVERRÍA (Antonio del). España en Oceanía. Descripción histórico, geográfica y estadística de nuestras posesiones en aquella parte del mundo. *Santander*, Blanchard y Arce, 1897. En 8.°; rústica. Pesetas 10

Págs.: 152. 1.ª parte, Filipinas; 2.ª, Marianas; 3.ª, Carolinas y Palaos.

## [MONOGRAFÍAS]

### Batáan.

1511. ENSAYO Físico-descriptivo Estadístico y Religioso de

la Provincia de Bataan. Por un Religioso Dominico. *Manila*, Imp. de Sto. Tomás, 1848. En 8.°; piel. Pesetas 20

Págs.: 32; con un mapa de la provincia, grab. en cobre. Entre las 4-5 va una hoja de erratas. El autor de esta interesante monografía fué el P. Benito Rivas, dominico. — *Rara.*

**Batangas.**

1512. MEMORIA descriptiva de las provincias de Batangas y Camarines Norte. *Manila*, «La Ciudad Condal», 1872. En folio; rústica. Pesetas 30

Hojas: 16.—Ejemplar en papel de hilo.

1513. SASTRÓN (Manuel). Filipinas. Pequeños estudios. Batangas y su provincia. *Malabong*, Asilo de Huérfanos, 1895. En 4.°; rústica. Pesetas 8

Págs.: 373 (y la v. en b.) + 4 s. n.; con un mapa.

**Benguet.**

1514. SCHEIDNAGEL (Manuel). Filipinas. Distrito de Benguet. *Madrid*, Imprenta de la Dirección de Infantería, 1878. En 8.°; piel. Pesetas 8

Págs.: 84; con un croquis.

**Bohol.**

1515. [RICAFORT (Mariano), capitán general de Filipinas.] Reduccion de Bohol. Descripcion de esta isla de las Bisayas. Con un estado descriptivo de la conquista de dicha isla. *(Al final:)* [*Manila,*] 30 Dcbre. 1829. En 4.°; piel. Ptas. 80

Págs.: 19 (y la v. en b.).—Curiosa, interesante y *rara;* tanto, que no la mencionan ni Barrantes ni Montero Vidal, en sus respectivas obras sobre la piratería.

**Bulacán.**

1516. PUYA Y RUIZ (Adolfo). Descripcion general de la provincia de Bulacán. *Manila.* Imp. de la «Rev. Mercantil», 1888. En 8.°; rústica. Pesetas 20

Págs.: 164 en junto.

[Véase el número 61.]

**Cagayán** (Luzón).

1517. PUYA RUIZ (Adolfo). Descripcion general de la provincia de Cagayán. *Manila*, Imp. de Pérez, hijo, 1885. En 8.°; rústica. Pesetas 40

Págs.: 78 + 2 s. n.; con un plano de la provincia y otro de la cabecera.

**Camarines Norte.** — V. núm. 1512.

**Camarines Sur.**

1518. PUYA RUIZ (A.). Camarines Sur. Descripcion general de esta provincia. *Manila*, Imp. «La Oceanía Española», 1887. En 12.°; rústica. Pesetas 40

Págs.: 263 (y la v. en b.); con un mapa del territorio que ocupa la provincia.

**Carolinas.**—V. **Marianas.**

**Cavite.**

1519. GARÍN Y SOCIATS (Arturo). Cavite, Subig y Olongapó. *Manila*, Ramírez y Comp., 1891. En 8.°; piel. Pesetas 8

Págs.: 176; con el retrato del autor, y dos hojas al final, una en blanco y otra con esta leyenda: «La edición ha sido costeada por los propietarios: D. Máximo Inocencio y D. Antonio Osorio.» — Véase el número siguiente:

1520. RÍO (Julio del). Particular. Comentarios sobre la memoria titulada Cavite, Súbic y Olongapó. *Cartagena*, 1894. En 4.°; rústica. Pesetas 12

Págs.: 40 + 1 hojita suelta para las erratas.—Crítica dura de la obra precedente. — El nombre del autor consta al final del escrito, fechado en Olongapó, 2 agosto 1891.

**Ilocos Norte.**

1521. MILLÁN (Camilo). Ilocos Norte. Descripción general de dicha provincia, por Pero Nuño. *Manila*, Imp. de «El Eco de Filipinas», 1891. En 8.°; tela. Pesetas 20

Págs.: 226 en junto; con un plano plegado al final.

**Ilocos Norte y Sur** (Partido de). — V. núm. 64.

**Isabela** (Luzón).

[PUYA RUIZ (A.). Descripción general de la provincia de Isabela de Luzón. — V. núm. 1211.]

**Lepanto.**

1522. LILLO DE GRACIA (Maximino). Filipinas. Distrito de Lepanto. Descripcion general acompañada de itinerario y croquis del territorio. *Manila*, Imp. de Sto. Tomás, 1877. En 4.°; rústica. Pesetas 16

Págs.: 88 + 1 s. n. (y la v. en b.); con un plano en colores.

**Luzón** (Isla de). — V. núm. 59.

**Marianas, Carolinas y Palaos.**

1523. LA CORTE Y RUANO (Felipe de). Memoria descriptiva é histórica de las Islas Marianas y otras que las rodean en relacion con ellas y de su organizacion actual, con estudio analítico de todos sus elementos físicos, morales y políticos... *Madrid*, Imp. Nacional, 1875. En folio menor; piel nueva. Pesetas 16

Págs.: 257 (y la v. en b.) + 2 (de indice). Texto á dos columnas.—Fué publicada en el *Boletin del Ministerio de Ultramar*, de cuya impresión se hizo una corta tirada aparte, que es la que registramos.

[ARMENGOL (P.). ¿A las Islas Marianas...? *Madrid*, 1878.— V. núm. 598.]

[LASTRES (F.). La colonización penitenciaria de las Marianas. *Madrid*, 1878.—V. núm. 599.]

1524. CANTOVA (J. Antonio), S. J., y OTROS. Découverte et description des Iles Garbanzos (Carolines). *Paris*, Imp. Chaix, 1881. En 4.°; rústica. Pesetas 4

Págs.: 12.—Publicó este opúsculo el capitán de fragata F. CARRASCO, y vió la luz en el *Bol. de la Sociedad Geográfica de Madrid*, siendo luego traducida al francés por E. GIBERT y A. W. TAYLOR.

1525. BUTRÓN Y DE LA SERNA (Emilio). Memoria sobre las islas Carolinas y Palaos. *Madrid*, Imp. de Fortanet, 1885. En 4.°; rústica. Pesetas 4

Págs.: 63 (y la v. en b.). —Fué presentada por su autor, comandante del «Velasco», que estuvo en las Carolinas en ese mismo año, al jefe del Apostadero de Manila.

1526. COELLO (Francisco). La Conferencia de Berlín y la cuestión de las Carolinas. Discursos pronunciados en la Sociedad Geográfica de Madrid por su presidente honorario, Don... *Madrid*, Imp. de Fortanet, 1885. En 4.°; rúst. Ptas. 8

Págs.: 139 (y la v. en b.) + 1 s. n. (y la v. en b.); con un mapa plegado, á dos tintas.—Contiene notas y apuntes bibliográficos sobre los descubrimientos de los españoles en los archipiélagos de la Micronesia y sus cercanías, que, como reunidos por tan sabio autor, son interesantísimos.

1527. CHACÓN LARA (Francisco). Memoria, Proyecto y Estatutos de colonización de las Islas Marianas, Carolinas y Palaos. *Sevilla*, S. Acuña, 1885. En 8.°; rústica. Pesetas 6

Págs.: 114 en junto; con un estado plegado al final.

1528. ESCUDÉ BARTOLÍ (Manuel). Las Carolinas. Descripción geográfica y estadística del Archipiélago Carolino. *Barcelona*, Imp. de Luis Tasso, 1885. En 8.°; rúst. Pesetas 4

Págs.: 111 (y la v. en b.); con dos grabados tirados aparte.—Aun cuando en la portada de esta monografía se dice que es «primera parte», no tenemos noticia de que se haya publicado la segunda.

1529. GÓMEZ (Juan Gualberto), cubano. Las islas Carolinas y las Marianas. *Madrid*, San José, 1885. En 4.°; rúst. Ptas. 4

Págs.: 32.

1530. GRACIA Y PAREJO (Rafael). Consideraciones acerca del derecho de España sobre las Islas Carolinas. *Madrid*, Imp. de G. Juste, 1885. En 4.°; rústica. Pesetas 4

Págs.: 48.

1531. ROMERO Y GIRÓN (Vicente). La cuestión de las Carolinas ante el Derecho Internacional. Colección de artículos

publicados en la «Revista de los Tribunales». *Madrid*, Góngora, 1885. En 4.°; media tela. Pesetas 4

Págs.: 54.—El nombre del autor basta por sí solo para recomendar la importancia del folleto.

1532. EL CONFLICTO hispano-alemán sobre la Micronesia... *Madrid*, Imp. de Fortanet, 1886. En 4.° may.; rúst. Ptas. 4

Págs.: 143 (y la v. en b.), con un mapa. El prólogo está firmado con las iniciales J. C., que corresponden al nombre y apellido del ilustre escritor D. Joaquín Costa. La obra está muy bien escrita y abunda en interesantes datos.

[IBÁÑEZ Y GARCÍA (L. de). Historia de las islas Marianas... *Granada*, 1886.—V. Historia.]

1533. MARENCO (S.). La ficción y la verdad de lo ocurrido en Yap. *Madrid*, 1886. En 8.°; rústica. Pesetas 2

Págs.: 126.—Obra escrita con bastante cordura y con gran copia de documentos.

1534. PEREIRA-CALDAS. Ilhas Carolinas. Conflicto Hispano Allemão arbitrativamente solvido en Roma a 17 de Dezembro de 1885 pelo Papa Leão XIII em mediação diplomatica, entre os contendentes escolhida. *Porto*, 1886. En folio; rústica. Pesetas 40

Págs.: 29 (y la v. en b.) + 1 hoja s. n.

1535. MIGUEL (Gregorio). Estudio sobre las Islas Carolinas. *Madrid*, J. Perales y Martínez, 1887. En 4.°, rústica. Ptas. 40

Págs.: XVI + 207 (y la v. en b.); con un atlas en folio.

1536. OLIVE Y GARCÍA (Francisco). Islas Marianas. Ligeros apuntes acerca de las mismas, porvenir á que pueden y deben aspirar y ayuda que ha de prestar la Administración para conseguirlo. *Manila*, M. Pérez, hijo, 1887. En 4.°; rústica. Pesetas 10

Págs.: 108 en junto; con 9 estados y 2 mapas.

[TAVIEL DE ANDRADE (E.). Historia de la Exposición... *Madrid*, 1887.—V. núm. 700 ]

1537. POZO Y BRESÓ (Julián del). Contra la colonización, por España, de las Islas Carolinas. *Manila*, Chofré y Compañía, 1890. En 4.°; rústica. Pesetas 4

Págs.: 36.—Ofrece la particularidad de que su autor, marchando contra la corriente de la opinión de entonces, opta por el abandono de las Carolinas.

1538. MUÑOZ BARREDA (V.), filipino. La Micronesia española, ó los Archipiélagos de Marianas, Palaos y Carolinas. *Manila*, Amigos del País, 1894. En 4.°; rústica. Pesetas 40

Págs.: 293 (y la v. en b.) + 4 (de indice); con un mapa de los Archipiélagos de Marianas, Palaos y Carolinas. Trabajo bien hecho y con buen plan.

1539. SERRANO (Andrés), S. J. Noticia de las islas Palaos. Impresa en 1705. Ahora nuevamente reimpresa. *Madrid*, 1895. En 8.°; rústica. Pesetas 8

Opúsculo inserto en el tomo II del *Archivo del Bibliófilo Filipino*. (Véase núm. 1.)

1540. CABEZA Y PEREIRO (A.). La isla de Ponapé. Geografía, etnografía, historia. *Manila*, Chofré y Comp., 1895. En 4.°; rústica. Pesetas 16

Págs.: 4 s. n. + XIII (y la v. en b.) + 241 (y la v. en b.) + 3 hojas s. n., con varios estados y mapas plegados, algunos croquis (unos cuantos de ellos á varias tintas), varias láminas con vistas y tipos de los isleños de Ponapé y el retrato del autor. — Prólogo del general WEYLER.

1541. — Id., íd. 2.ª edición. *Manila*, Chofré y Comp., 1896. En 4.°; rústica. Pesetas 20

Págs.: XXII + 259 + 2 s. n.; con el retrato del autor, varios grabados y planos.

**Mindanao.**

[COMBÉS (F.). Historia de Mindanao. *Madrid*, 1667 y 1897.— Véase HISTORIA.]

1542. GONZÁLEZ PARRADO (J.). Memoria acerca de Mindanao. *Manila*, Ramírez y C.ª, 1893. En 4.°; rústica. Ptas. 4

Págs.: 104; con 2 láms. — En la cubierta: 1894.

1543. NIETO AGUILAR (J.). Mindanao. Su historia y Geografía. *Madrid*, Imp. del Cuerpo Administrativo del Ejército, 1894. En 4.°; rústica. Pesetas 6

Págs.: VIII + 152 + 2 s. n.; con un mapa de Mindanao, tirado á varias tintas. Prólogo de F. MARTÍN ARRUÉ.

1544. FRANCIA y PONCE DE LEÓN (Benito) y GONZÁLEZ PARRADO (Julián). Las Islas Filipinas. Mindanao. Con varios documentos inéditos y un mapa. *Habana*, Imp. de la Subinspección de Infantería, 1898. 2 tomos en 1 vol., en 4.°; piel nueva, lomo cuajado. Pesetas 60

Págs.: del I, 358 + 4 (de índice); del II, 327 + 3 (de índice y nota, y la v. en b.).

[Sobre *Mindanao*, no se debe prescindir de las *Cartas* de los PP. jesuítas. — V. núms. 14-25.]

**Negros** (Isla de).

1545. ECHAÚZ (Robustiano) Apuntes de la Isla de Negros. *Manila*, Chofré y Comp., 1894. En 4.°; piel. Pesetas 20

Págs.: 4 s. n. + 196 — Libro muy alabado por la crítica y que contiene noticias tan útiles como curiosas.

**Nueva Écija.**

1546. RAJAL Y LARRÉ (Joaquín). Memoria acerca de la provincia de Nueva Ecija. *Madrid*, 1890. En 4.° Pesetas 20

Págs : 73 (y la v. en b.).—Publicada antes en el *Boletín de la Sociedad Geográfica*. —V. núm. 240.

**Nueva Vizcaya.**

1547. GAINZA (Fr. Francisco), dominico. Memoria sobre Nueva Vizcaya. *Manila*, Imp. de los Amigos del País, por M. Sanchez, 1849. En 4.° menor; holandesa. Pesetas 40

Págs.: 46; con un estado. — A esta curiosa monografía le bebió la sangre PUYA, para hacer la siguiente:

[PUYA Y RUIZ (A.). Descripción general de Nueva Vizcaya.— V. núm. 1212.]

**Olongapó.** — V. núm. 1519.

**Palaos.**—V. **Marianas.**

**Pampanga.** — V. núm. 62.

**Pangasinán.** — V. núm. 63.

**Paragua (Isla de la).**

1548. CANGA ARGÜELLES Y VILLALBA (Felipe). La isla de la Paragua. Estudio geográfico-político-social. *Madrid*, Fortanet, 1888. En 4.°; rústica. Pesetas 2

Págs.: 88.—Es una de las mejores monografías de las publicadas sobre Flipinas.—V. núm. 675.

**Sabani** (Valle del).

1549. PEÑARRUBIA (Esteban). Memoria descriptiva del valle del Sabani, propiedad de don Manuel Ramirez Carbajal. *Manila*, Imp. de Ramírez y Giraudier, 1866. En folio; rústica. Pesetas 30

Hojas: 8 + las 2 de cubierta, con un croquis.—Unica descripción científica que se conoce del valle mencionado, el cual se halla en la provincia de Nueva Ecija.

**Súbic.** — V. núm. 1519.

**Tondo** (Provincia de). — V. núm. 60.

**Zambales.**

[CAÑAMAQUE (F.). Las Islas Filipinas. De todo un poco. *Madrid*, 1880.—Contiene una monografía de Zambales.—V. POLÍTICA.]

1550. — Traducido por TAYLOR (A. W.). La Province de Zambales de l'Ile de Luçon. *París*, Imp. Chaix, 1881. En 4.°; rústica. Pesetas 8

Págs.: 16.—Traducción de la monografía precedente.

[En HISTORIA van algunas interesantes obras que contienen más ó menos notas descriptivas, ya del país en general, como las *Crónicas* del P. SAN ANTONIO, ya de regiones. Multiplicar las referencias hubiera sido, sobre enojoso, expuesto á incurrir en omisiones: así, pues, consúltese HISTORIA, en sus diversas subdivisiones.]

## Administración en general.

1551. APUNTES. Para un Diccionario de la Administracion, del Comercio y de la vida práctica en Filipinas. [*Manila,* Ramírez y Giraudier, 1875-77.] En fol.; holandesa. Ptas. 30

Tiene toda la numeración llena de errores, á causa de que los pliegos se publicaron como anexos á la *Revista de Filipinas.* (V. núm. 221.) Comprende desde la *A* hasta la palabra *Competencia.* Quedó incompleto. Fué escrito este *Diccionario* por D. José Felipe del PAN y D. José de la ROSA.

1552. BECERRO DE BENGOA (Ricardo). Las Islas Filipinas. Resumen descriptivo. [*Madrid.*] En 4.°; rústica. Pesetas 4

Consta de 8 artículos publicados en la «Revista Contemporánea», de la que han sido extraídos para formar un cuaderno. Estudia el estado del país bajo distintos aspectos, el estadístico principalmente.

1553. CABEZAS DE HERRERA (José). Apuntes históricos sobre la organización política administrativa de Filipinas. *Manila,* Estab. Ciudad Condal, de Chofré y C.ª, 1883. En folio; rústica. Pesetas 8

Págs.: 32 en junto.—Esta *Memoria* fué escrita para la Exposición Universal de Amsterdan, y según la crítica es una de las mejores de las que se redactaron con el mismo objeto.

1554. CASTILLO Y JIMÉNEZ (José M.). Presupuestos Municipales. *Manila,* Imp. de J. Lafont. 1895. En 4.°; media tela. Pesetas 8

Págs.: XVI + 54.

1555. CONTRATA de medicamentos, utensilios y efectos para los atenciones del Laboratorio quimico farmaceutico de esta capital adjudicado á favor de D. Julio Nohr. *Manila,* 1875. En 4.°; rústica. Pesetas 12

Págs.: 28 en junto. — Curioso folleto, á más de *raro,* por las garrafales erratas que contiene.

1556. [ESTRADA (Luis de).] Las provincias ultramarinas y sus presupuestos, por D. L. de E. *Madrid,* Imp. de «La España», 1864. En 4.°; rústica. Pesetas 16

Págs : 82.—Desde la 55 hasta la última, las ocupa un estu-

dio muy completo de los presupuestos de ingresos y gastos de Filipinas, con un examen retrospectivo de los recursos de este país y de los gastos que ocasionaba su administración.

1557. GONZÁLEZ ALONSO (Juan) y CADENAS Y ELÍAS (José de). Proyectos para la unificacion y amortizacion de las deudas del Estado y del Tesoro; arrendamiento de las rentas de tabacos, sello del Estado, hoja sobrante del tabaco de Filipinas... por los diputados á Cortes... *Madrid*, Imp. de Segundo Martínez, 1877. En folio; rústica. Pesetas 20

Págs.: 4 s. n. + 103 (y la v. en b.). — Los proyectos relativos á Filipinas ocupan las págs. 73 á 79.

1558. MAS (Sinibaldo de). Artículo sobre las rentas de Filipinas y los medios de aumentarlas, escrito para el Boletín Oficial del Ministerio de Hacienda. *Madrid*, Imp. de Rivadeneyra, 1853. En 4.°; rústica. Pesetas 40

Págs.: 34. — Muy interesante.

1559. NÚM. 37. (*Texto:*) En Manila á diez y nueve de Enero de 1885... [*Manila*, Imp. de M. Pérez, hijo, 1885.] En 4.°; rústica. Pesetas 16

Págs.: 28 + 1 hoja para las erratas. — Folleto *raro*, relativo á una subasta de drogas del Apostadero de Filipinas. Hízose sin portada y carece en absoluto de toda indicación tipográfica.

1560. PROYECTO para el establecimiento en Manila y sus arrabales de un servicio público y permanente de carruajes de alquiler «Sistema Reppert». *Manila*, M. Pérez, hijo, 1884. En 4.° mayor; holandesa. Pesetas 8

Págs.: 15 (y la v. en b.) + 2 s. n.; con 4 grabados.

[RECUR. Filipinas. Estudios administrativos y comerciales. *Madrid*; 1879. —V. núm. 632.]

1561. ROCA DE TOGORES Y SARAVIA (José). Estudios sobre la urbanización de Manila. *Manila*, Imp. de Amigos del País, 1895. En 12.°; piel. Pesetas 20

Págs.: 90 en junto. — Es un librito que contiene datos muy curiosos y opiniones acertadas.

1562. WALLS Y MERINO (M.). Observaciones al Presupuesto de Gastos de Filipinas. *Madrid*, L. Miñón, 1893. En 4.°; rústica. Pesetas 2

Págs.: 63 (y la v. en v.).

## Beneficencia en general.

1563. ORDENANZAS, y Constitvciones de la Sancta Misericordia... *(Véase el facsímile* de la portada, muy reducido, página 303.) *Manila*, 1701. En folio; cuero de Levante superior, cortes dorados. Pesetas 1600

Magnífico ejemplar ÚNICO (?); fué de MEDINA, descrito en su *Imp. en Manila*, núm. 124.

El mismo bibliógrafo dice: «Segunda edición», pues da como *primera* la del año 1675, de la que sólo se conoce el existente en el Archivo de Indias. Ahora bien; nosotros hemos tenido un libro, descrito extensamente por RETANA en su *Imprenta en Filipinas*, bajo el núm. 97 de su citada obra, en el cual, al folio 2, se lee: «Y para que mas comodamente se pudiessen observar [las *Ordenanzas*], y cumplir conforme á la dispossicion, y estado de la tierra, fue forzoso reformar algunas, aunque pocas *(regían las mandadas de la Casa de Misericordia de Lisboa)*, pero con mucha consideracion, y miramiento de personas muy doctas, siendo las que oy corren ordenadas el dia 14. de Henero de 1597. en junta celebrada para este efecto; Las que se dieron á la estampa el año de 1606».—Creemos, pues, que la primera edición debe de ser la de 1606, acerca de la cual no conocemos otra indicación que la que acabamos de transcribir, y que se halla en el aludido libro, que hemos anunciado y descrito bajo el número 1371 del tomo II de nuestros CATÁLOGOS. Resulta, por tanto, que estas *Ordenanzas* que aquí registramos, de 1701, son la tercera edición, sin que por el hecho de ser *tercera* no dejen de tener tanta importancia como cualquiera de las anteriores. Nuestro facsímile reduce considerablemente la portada, pues se trata de un impreso en folio; con todo, no dejan de apreciarse las bellezas del grabado, que MEDINA atribuye al impresor CORREA.

En cuanto á la edición de 1724, véase el número siguiente.

1564. ORDENANZAS, y | Constitvciones de | la Sancta Miſericordia de la | insigne | Ciudad de Manila [*etc.*] En el Collegio, y Vniverſidad de Santo Thomas | de *Manila*, por Iuan

# ORDENANZAS, Y CONSTITVCIONES DE la Sancta Miſericordia de la Inſigne Ciudad de Manila reformadas conforme al eſtado, y diſpoſicion de la tierra por los Hermanos de la dicha Hermandad, conforme por las Ordenanzas de la Ciudad de Lisboa ſe diſpone, y aunadas á ella el Año de 1606.

Con las licencias neceſſarias, en Manila en el Collegio de Santo Thomas de Aquino, por Iuan Correa. Año de 1701.

(Num. 1563.)

Correa. Año de 1724. En fol.; cuero de Levante superior, cortes dorados. Pesetas 1200

MUY RARO.

Ejemplar que fué de MEDINA, que describe en su *Imp. en Manila*, núm. 158.—El grabado de la portada *(véase el facsímile*, en todo su tamaño, en esta pág.) ofrece una fisonomía que al parecer le desvía de lo genuinamente filipino: según MEDINA, es obra de un grabador mexicano. No lo rebatiremos; pero no deja de ser extraño que á México se pidieran grabados desde Filipinas, sobre todo teniendo en cuenta que, más ó menos diestros, en Manila no han faltado nunca grabadores.

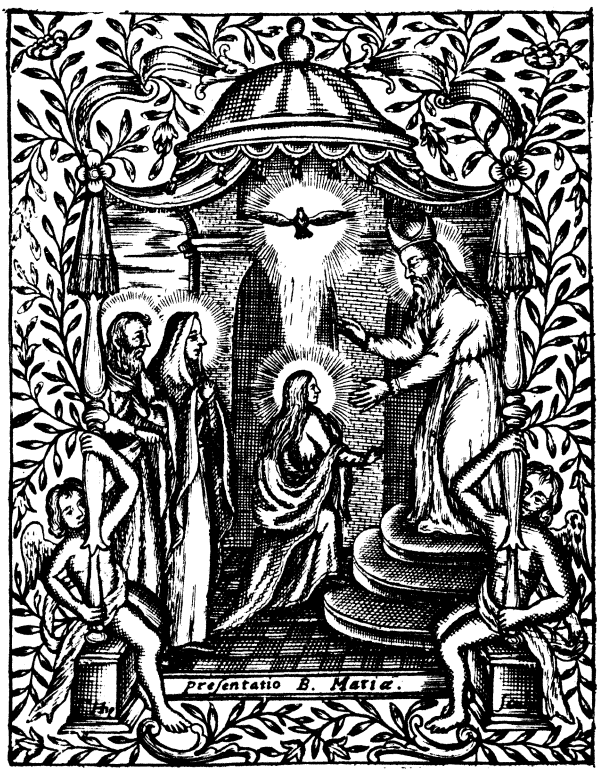


(Núm. 1564.)

1565. ORDENANZAS y Constituciones de la Santa Hermandad de la Misericordia de Manila. *Manila*, Imp. de Ramírez y Giraudier, 1869. En 8.°; piel nueva. Pesetas 60

Págs.: 177 (y la v. en b.). Papel de hilo.

1566. REAL CÉDULA de 26 de Julio de 1778 en que S. M. aprueva las Ordenanzas, y Constituciones de la Santa Hermandad de la Misericordia. Reimpreso en *Manila*, [Colegio de Santo Tomás,] 1816. En folio; rústica. Pesetas 60

Págs.: 2 s. n. + 60. Papel de arroz. Ejemplar deteriorado.

1567. REGLAMENTO para el Gobierno del Monte pio de vivdas, y pvpilos de Ministros de la Avdiencia y Real Hacienda de las Islas Filipinas. *Manila*, Real Colegio y Vniversidad de Santo Thomas, por V. Adriano, 1791. En 4.°; piel fina negra. Pesetas 100

Págs.: 2 s. n. + 62. Papel de arroz.

1568. — de la Junta administrativa de Obras Pias, creada por Real Orden de 3 Noviembre 1854. *Manila*, Imp. del Colegio de Santo Tomás, por Manuel Ramírez, 1857. En 4.°; rústica. Pesetas 12

Págs.: 26.

1569. GAINZA (Fr. Francisco), Obispo de Nueva Cáceres. Discurso pronunciado el 18 Septiembre 1870 con motivo de la bendicion y colocacion de la primera piedra del Hospital diocesano de Nueva Cáceres. *Manila*, Imp. de Santo Tomás, por A. Aoiz, 1870. En 4.°; rústica. Pesetas 12

Págs.: 8.

1570. — RESEÑA sobre el Hospital diocesano de Nueva Cáceres. *Manila*, Imp. de Santo Tomás, por A. Aoiz, 1873. *(En la cubierta:* 1874.) En 12.°; rústica. Pesetas 16

Págs.: 131 (y la v. en b.).—El nombre del autor aparece en la dedicatoria, siendo ésta una nueva muestra de las grandes iniciativas de aquel prelado. Al final contiene este librito una poesia del P. CRESPO, en loor de la caridad.—Algunos bibliófilos registran este impreso en 1874, porque lleva dicha fecha en la cubierta; pero en la portada lleva la de 1873, año en que se imprimió.

1571. SOCIEDAD ESPAÑOLA de Socorros mutuos... acordada fundar en 1871. *Manila*, Imp. de Amigos del País, 1882. En 4.°; rústica. Pesetas 12

Págs.: 4.—El título en la cubierta. Contiene las *bases*.

1572. REGLAMENTO de la Sociedad española de Socorros mútuos de Manila. *Manila*, Tip. de Ramírez y Giraudier, 1884. En 8.°; rústica. Pesetas 12

Págs.: 32 en junto.

1573. GUERRICO (José Ignacio), S. J. Noticia de una importante obra de caridad, rescate de niños de los moros de Mindanao, y su cristiana educacion en la Mision de Tamontaca de la Compañía de Jesus. *Manila*, Imp. de Amigos del País, 1881. En 16.°; piel nueva. Pesetas 16

Págs : 32. — Obrita tan interesante como curiosa.

1574. ARZOBISPADO DE MANILA. Relacion de las ropas recogidas por el Arzobispo con destino á los habitantes de las Islas Carolinas. [*Manila*, Imp. Santo Tomás, 1885.] 1 hoja apaisada; rama. Pesetas 6

1575. ESTATUTOS de la Asociación de periodistas de Filipinas. *Manila*, Tip. de Ramírez y Comp., 1891. En 4.°; rústica. Pesetas 4

Págs.: 7 (y la v. en b.).

1576. SÁNCHEZ GINER (Gregorio). Memoria histórico administrativa del Hospital de San Juan de Dios. *Malabón*, Asilo de Huérfanos, 1897. En 4.°; rústica. Pesetas 10

Pàgs.: 56.

[MALDONADO DE PUGA. Religiosa hospitalidad. Granada, 1742.—V. HISTORIA, *Crónicas de los religiosos*.]

**Monte de Piedad y Caja de Ahorros.**

1577. ESTATUTOS del Monte de Piedad y Caja de Ahorros. *Manila*, 1882. En 4.°; holandesa. Pesetas 4

Págs.: 34. — Fueron aprobados por Real orden de 8 de julio de 1880.

1578. MEMORIA leida al Consejo de Administracion del Monte de Piedad y Caja de Ahorros de Manila el 30 de Enero de 1885. *Manila*, Chofré y Comp., 1885 En 4.°; rústica. Pesetas 4

Págs.: 16; con 2 estados-balances, plegados. — Firma la Memoria como director-gerente D. Fernando Muñoz.

1579. — Idem, íd. el día 30 de Enero de 1886. *Manila*, Chofré y Comp., 1886. En 4.°; rústica. Pesetas 4

Págs.: 21 (y la v. en b.); con un estado plegado.—Firma la Memoria D. M. Marzano, abogado de Manila.

1580. — Idem, íd. el día 30 de Enero de 1888. *Manila*, Chofré y Comp., 1888. En 4.°; rústica. Pesetas 4

Págs.: 26; con 5 estados-balances.—Firmala M. Marzano.

1581. — Idem, íd. el día 27 de Enero de 1889. *Manila*, Chofré y Comp., 1889. En 4.°; rústica. Pesetas 4

Págs.: 38 en junto. — Firmada por M. Marzano.

1582. — Idem, íd. en Enero de 1891. *Manila*, Ramírez y Compañía, 1891. En 4.°; piel nueva. Pesetas 4

Firmada por D. José Zaragoza, mestizo filipino.

1583. — Memoria del Monte de Piedad y Caja de Ahorros, correspondiente al año de 1891, leída... por su director gerente... *Manila*, Chofré y Comp., 1892. En 4.° mayor. Pesetas 4

Págs.: 30. — La suscribe el citado D. José Zaragoza.

## Causas varias.

1584. GONZALEZ (Pedro), BEDMAR (Manuel), SUAREZ (N.) y BORBOLLA (Pedro N. de la). Dictamen emitido por estos abogados en el negocio de comision y consignacion de la fragata española «Fama Filipina». *Manila*, Tip. de Amigos del País, 1863. En 4.°; rústica. Pesetas 20

Págs.: 39 (y la v. en b.).

1585. ARCINAS (José). Defensa del Arquitecto D. Antonio Moraleda, comprendido en la causa seguida por el Juzgado

de Hacienda de Manila. *Madrid.* Tip. del Hospicio, 1871. En 4.°; rústica. Pesetas 20

Págs.: 91 (y la v. en b.).

1586. EXPOSICION. [*Al Gobernador general sobre un litigio antiguo y ruidoso acerca de la propiedad de unas tierras de los pueblos de Calumpit y Macabebe. Manila*, 1883.] En 4.°; rústica. Pesetas 40

Págs.: 25 (y la v. en b.).—Firman la *Exposición:* doña Florencia Gatdula, como reclamante, y D. Felipe BUENCAMINO, como abogado.

1587. DÉCORI (Félix), abogado francés. Discurso pronunciado en la audiencia del 18 de Febrero de 1893 por... [en el] Tribunal de lo Criminal del Sena, [con motivo del] Proceso seguido contra el parricida Juan Luna San Pedro y Novicio. Traducido directamente del original francés. *París*, Imp. Poliglotte, 1893. En 4.°; rústica. Pesetas 2

Págs.: 32.—De este folleto, publicado por T. H. PARDO DE TAVERA, hermano político de Luna, se hizo una edición muy corta, que fué repartida privadamente. Este Juan LUNA era natural de Ilocos, y tuvo una efímera notoriedad como pintor. Mató á su mujer y á su suegra.

1588. BRECHTEL Y ALBERTI (Ubaldo). Alegato de defensa redactado y leído por el teniente de navío... ante el Consejo de Guerra de oficiales generales reunido en el Arsenal de Cavite... para ver y fallar el proceso instruído contra el teniente de navío D. Francisco Rapallo... *Manila*, Imp. de la Cooperativa militar, 1895. En 8.°; rústica. Pesetas 6

Págs.: 15 (y la v. en b.) + 1 hoja s. n.

1589. ICAZA (José Juan de), filipino. Instancia en defensa de la razón social Inchausti y Compañía, en expediente administrativo sobre supuesta defraudación á la contribución industrial. *Manila*, Chofré y Comp., 1895. En 4.° mayor; rústica. Pesetas 12

Págs.: 28.—Este folleto, del cual se hizo una tirada muy corta, carece de portada: lo copiado va en la cubierta.

1590. MAURA (Antonio).—Dictamen sobre las reclamaciones formuladas por D. Venancio Balbás á D. Joaquín Santa Ma-

rina. *Manila*, Imp. del «Diario de Manila», 1900. En 8.°; rústica. Pesetas 12

Págs.: 40.—Tirada corta, para la distribución privada.

**Jurado y Compañía, y el Banco «Hong-Kong».**

1591. THE HONG KONG and Shanghaï Banking Corporation y los Sres. Jurado y Compañía, ambos de Manila. *London*, 1889. En 8.°; rústica. Pesetas 12

Págs.: 158 en junto.—Contiene los dictámenes de los letrados ingleses R. E. Webster, E. Clarke, E. M. Underdown y el del filipino A. M. Regidor.

1592. GODÍNEZ (Francisco). Jurado y Compañía. *Madrid*, Sucesores de Rivadeneyra, 1890. En folio; rama. Pesetas 16

Gran pliego, texto á 3 cols., que ocupa 3 págs.—Uno de tantos papeles volantes que han circulado acerca de este ruidoso asunto.—El Sr. GODÍNEZ, filipino, fué abogado en Madrid del Banco Hong-Kong.

1593. UNA VINDICACIÓN. La quiebra de los Señores Jurado y Compañía de Manila. *Madrid*, Est. tip. de Ricardo Alvarez, 1890. En 4.°; rústica. Pesetas 12

Págs.: 39 (y la v. en b.).—Es uno de los diversos folletos que circularon en defensa de la citada casa de Manila.

1594. COPIA del recurso de casación interpuesto ante el Tribunal Supremo de Justicia, á nombre de la casa «Jurado y Compañía», de Manila, contra el auto de su Audiencia fecha 31 de Octubre de 1890... [*Madrid*,] Imp. de Fortanet, [1891.] En gran folio; rama. Pesetas 12

Hojas: 2.—Firma el recurso D. Rafael M.ª de LABRA.

1595. DECORO profesional, ó los Directores forenses del Banco Anglo-Chino de Hong-Kong. *London*, 1892. En 4.°; rústica. Pesetas 12

Págs.: 31 (y la v. en b.).—Uno de los muchos trabajos de los Sres. Jurado y Comp.ª en contra del Banco Hong-Kong.

1596. ANTECEDENTES y comprobantes de la relación de daños y perjuicios formulada por Jurado y Compañía, de Manila, contra «The Hong-Kong and Shanghay Banking Corporation» y plan de campaña del Banco contra la casa

española. *Madrid*, Est. tipog. de los Sucesores de Cuesta, 1893. En 4.°; rústica. Pesetas 12

Págs.: 48.—Debe de ser trabajo del Sr. REGIDOR.

1597. GOVANTES Y AZCÁRRAGA (Pedro), filipino. Súplica interpuesta por los Sres. Jurado y Compañía de Manila, ante el Tribunal Supremo de Justicia. *Madrid*, Imp. de los Sucesores de Cuesta, 1893. En 4.°; rústica. Pesetas 12

Págs.: 24.

[Véanse en POLÍTICA algunos números de *Antecedentes históricos* y *Patronato*.]

## Censo de población.

[El primer censo de población del Archipiélago se halla contenido en una carta del obispo de Filipinas, Fr. Domingo de Salazar, de 1585, publicada en las *Cartas de Indias* (Madrid, 1877); otro importante trabajo estadístico es de COMYN (V. número 1496). Conviene ver además nuestros números 100 á 108; 196, y 638.]

1598. RELACIÓN de las encomiendas existentes en Filipinas en 1591. Publicada por primera vez en 1898. *Madrid*, 1898. Pesetas 8

Págs.: 73 (y la v. en b.). — Notable documento, inserto en el tomo IV del *Archivo del Bibliófilo Filipino*. (V. núm. 1.)

1599. GRAU Y FIGUERAS (Casimiro de). Memoria sobre la poblacion y riqueza de las Islas Filipinas. *Barcelona*, Imp. de Ramírez, 1855. En 4.°; rústica. Pesetas 30

Pág.: 32.—Folleto poco conocido.

1600. JIMENO AGIUS (J.). Densidad y movimiento de la poblacion de Filipinas. *Madrid*, Imp. Nacional, 1878. En 4.° mayor; rústica. Pesetas 20

Págs.: 22, impresas á dos columnas.

1601. PAN (José Felipe del). La Poblacion de Filipinas. Censo general. Densidad de la misma en las diferentes provincias. *Manila*, 1883. En 4.° mayor; rústica. Pesetas 8

Págs.: 14 + h. en b.—Interesante resumen estadistico hecho con muy buen plan y excelente critica. Escrito expresamente para la Exposición Colonial de Amsterdam.

1602. MUÑOZ BARREDA (Vicente), filipino. La población de Filipinas. Memoria escrita por... *Manila*, Imp. de Amigos del País, 1895. En 4.°; rústica. Pesetas 8

Págs.: 43 (y la v. en b.) + 4 s. n.

1603. CORTÉS DOMÍNGUEZ (José). Ensayo de un Registro del Censo organizado y planteado en el distrito de Romblón por... *Manila*, Tipo-lit. de Chofré y Comp., 1896. En folio; tela. Pesetas 12.

Págs.: 20; con numerosos modelos.

## Comunicaciones.

1604. ESPINALT Y GARCÍA (Bernardo). Direccion general de cartas en forma de diccionario, para escribir á todas las ciudades, villas... de toda España, Islas adyacentes, y sus Indias Orientales y Occidentales... *Madrid*, Pantaleon Aznar, 1775. 2 tomos en 4.°; piel de la época. Pesetas 40

Págs.: del I, 10 s. n. + 386; del II, 4 s. n. + 392. — Contiene datos muy curiosos acerca de la ruta que llevaba la correspondencia que desde España se dirigia á los pueblos de sus dominios de América y Oceanía.

1605. HENRI (Angel Antonio). Direccion general de Cartas de España á sus Indias, no solo segun el orden geografico general, sino por el particular que rige en el ramo de Correos de unas administraciones á otras y caxas de las Americas á que deben remitirse como tambien á Canarias y Filipinas. *Madrid*, Imp. Real, 1807. 2 tomos en 4.°; pasta. Pesetas 50

Págs.: del 1.°, XXIV + 334; del 2.°: 364.—Obra curiosísima y de utilidad para conocer los pueblos que tenían carterías ó administraciones en todas las colonias españolas de América y Filipinas, y por qué vias se dirigía la correspondencia.

1606. INSTRUCCIONES para el régimen del servicio á bordo de los Vapores-correos de Filipinas propiedad del Excmo. Sr. Marqués de Campo. *Madrid*, Imp. de F. Maroto é hijos, 1880. En 4.° mayor; rústica. Pesetas 8

Págs.: 59 (y la v. en b.); con 9 estados-modelos.

1607. VAPORES CORREOS de la Compañía Trasatlántica. Línea postal de Filipinas; pliego de condiciones y disposiciones gubernativas. *Manila*, Chofré y Comp., 1884. En 8.°; rústica. Pesetas 8

Págs.: 66 + 3 de índice.

1608. CORREOS interinsulares de Filipinas. Decreto comunicando al concesionario el pliego de condiciones á que deberá sujetarse. S. l. n. f. [*Manila*, 1888.] En folio; tela. Ptas. 8

Hojas: 12.

1609. CONTRATO para el servicio de Correos marítimos del interior de Filipinas: valor legal y consecuencias de las Reales órdenes expedidas por el Ministerio de Ultramar en 3 de Agosto de 1887 y 6 de Junio de 1888. Dictamen emitido por D. Fernando Cos-Gayón, D. Fernando Vida, D. Laureano Figuerola, D. Eugenio Montero Ríos, D. Diego Suárez Sánchez y D. Francisco Lastres. *Madrid*, 1889. En 4.° Ptas. 5

Págs.: 119 (y la v. en b.).

1610. COTTER (Balbino) y QUINTO (Francisco). Catálogo descriptivo de los sellos de Correos, Telégrafos y tarjetas postales de las Islas Filipinas, desde su creación hasta la próxima emisión 1896-97. *Manila*, Tip. de Amigos del País, 1895. En 4.°; rústica. Pesetas 6

Págs.: 26 en junto; con numerosos facsímiles.

1611. CATÁLOGO regulador ilustrado de los sellos de España y sus colonias. *Madrid*, Imp. de Ambrosio Pérez, 1902. En 4.°; rústica. Pesetas 8

Esta publicación, hecha por «El Coleccionista de sellos», trae una información de los de Filipinas.

## Guías de viajeros.

1612. ESCOBAR Y LOZANO (Jaime). El indicador del viajero en las Islas Filipinas. *Manila*, Chofré y Comp., 1885. En 4.°; tela. Pesetas 10

Págs.: 175 (y la v. en b.); con un mapa plegado y varios estados.

1613. GONZÁLEZ FERNÁNDEZ (R.) y MORENO Y JEREZ (F.). Manual del Viajero en Filipinas. *Manila*, Est. tip. de Sto. Tomás, 1875. En 4.°; rústica. Pesetas 8

Págs.: 2 s. n. + XII + 478; con numerosos anuncios.

1614. GUÍA de Manila. *Manila*, Imp. y lit. de M. Pérez (hijo), por G. Memije, 1892. En 16.°; piel fina negra. Pesetas 16

Págs.: 51 (y la v. en b.); con dos estados plegados, cubierta cromo-litografiada y portada en colores.

1615. — del viajero de Barcelona á Manila por el Canal de Suez, por R. J. y M. *Madrid*, Imp. de Moreno y Rojas, 1886. En 8.° mayor; rústica. Pesetas 4

Págs.: 319 (y la v. en b.); con un plano plegado indicador de la ruta marítima.

1616. — de los viajeros y tarifas para los trasportes á grande y pequeña velocidad en el ferro-carril. *Manila*, Imp. de D. J. Atayde y Comp., á cargo de I. Regalado. En 4.° Pesetas 4

Págs.: 44 + 18 hojas en papel de color (anuncios).

1617. GUTIÈRREZ-GAY (Juan P.). Manila en el bolsillo. Indicador para el forastero. *Manila*, Imp. de Amigos del País, 1881. En 12.°; rústica. Pesetas 16

Págs.: 120 + 80 (en papel de color) de anuncios.

1618. CAVADA Y MÈNDEZ VIGO (Agustín de la). Guía de Filipinas para 1881. Anuario Estadístico. *Manila*, Ramirez y Giraudier, 1881. En 4.°; rústica. Pesetas 20

Págs.: VIII + 404 + 2 s. n.—Como el Gobierno había interrumpido la publicación de la *Guía Oficial*, hízolo el señor CAVADA. — V. números 146-147.

## Instrucción pública.

### Colegio y Universidad de Santo Tomás de Manila.

1619. RIVAS (Fr. Francisco), dominico. Documentos que justifican la improcedencia é ilegalidad de la reforma que ha hecho en ella (*en la Universidad de Manila*) el Ministro de Ul-

tramar D. Segismundo Moret. *Madrid,* P. López, 1871. En 8.°; holandesa. Pesetas 20

Págs.: 198. — No consta el nombre del autor en la portada, pero sí al pie de la exposición con que comienza la obra, la cual contiene gran número de importantes noticias de carácter histórico.

1620. ADICIÓN al folleto titulado Universidad de Manila. *Madrid*, Imp. de Policarpo López, 1872. En 4.° Pesetas 20

Págs.: 38. — Entre otros documentos de importancia, contiene el «Proyecto de reforma de los estudios universitarios de Filipinas».

1621. DOCUMENTOS oficiales relativos al Colegio y Universidad de Santo Tomás de Manila. *Manila*, Imp. del Col. de Sto. Tomás, por G. Memije, 1889. En 8.°; rústica. Pesetas 16

Págs.: 124 + 2 s. n. (índice). — Importante compilación, que debe leer el que desee conocer la historia del primer centro de enseñanza de Filipinas.

1622. ALGUNOS DOCUMENTOS relativos á la Universidad de Manila. *Madrid*, M. Minuesa de los Ríos, 1892. En 8.°; rústica. Pesetas 8

Págs.: 40 en junto. — Tirada de 100 ejemplares, que no se pusieron á la venta. — Contiene seis documentos importantes relativos á la Universidad de Manila.

**Discursos de apertura en dicha Universidad.**

1623. FONSECA (Fr. Joaquín), dominico. Discurso inaugural pronunciado en la apertura del año escolar de 1868-69. *Manila*, Imp. del Colegio de Sto. Tomás, por B. Saló, 1868. En 4.°; rústica. Pesetas 20

Págs.: 26. — Desarróllanse los siguientes temas: «La idea del *Yo;* la idea de Dios; la idea del Mundo.

1624. NOZALEDA (Fr. Bernardino), dominico. Discurso pronunciado en la apertura anual de los estudios de la Universidad de Manila el día 2 de Julio de 1874. *Manila*, Imp. de Sto. Tomás, 1874. En folio; cartoné. Pesetas 16

Págs.: 25 (y la v. en b.); con 4 cuadros estadísticos sobre enseñanza.—Versa sobre la «Conveniencia de variar la clasificación zoológica en la parte que al hombre se refiere».

1625. VILA (Fr. Juan), dominico. Discurso pronunciado en la apertura anual de los estudios de la Universidad de Manila el día 2 de Julio de 1877. *Manila*, Imp. Santo Tomás, 1877. En folio; rústica. Pesetas 8

Págs.: 67 (y la v. en b.); con 3 cuadros estadísticos sobre enseñanza. — Tema desarrollado: «Impugnación del espiritismo.»

1626. GÓMEZ ZAMORA (Fr. Matías), dominico. Discurso leido en la apertura anual de los estudios de la Real y Pontificia Universidad de Manila el día 2 de Julio de 1880. *Manila*, Imp. de Santo Tomás, por G. Memije, 1880. En folio menor; rústica. Pesetas 12

Págs.: 67 (y la v. en b.).—Tema: «La verdad en el hombre.»

1627. BUITRAGO DE LA ROSA (Fr. Jenaro), dominico. Discurso leido en la apertura anual de los estudios de la Universidad de Manila el día 2 de Julio de 1881. *Manila*, Imp. de Santo Tomás, 1881. En folio; rústica. Pesetas 12

Págs.: 67 (y la v. en b.); con un cuadro sobre enseñanza.

1628. PRADO (Fr. Norberto del), dominico. Discurso leido en la apertura anual de los estudios de la Universidad de Manila el día 2 de Julio de 1882. *Manila*, Tip. del Colegio de Santo Tomás, 1882. En folio menor; rústica. Pesetas 20

Págs : 69 (y la v. en b.); con tres estados.—El tema es: «La filosofía es como la raíz, la base y la razón de ser de las demás ciencias.»

1629. ÁLVAREZ CIENFUEGOS (Fr. José), dominico. Discurso leido en la apertura anual de los estudios de la Universidad de Manila el día 2 de Julio de 1883. *Manila*, Est. tipográfico del Colegio de Santo Tomás, 1883. En folio menor; rústica. Pesetas 16

Págs.: 92; con 8 cuadros relativos á los estudios. — Tema desarrollado: «Verdadera noción del progreso social.»

1630. ELERA (Fr. Casto de), dominico. Discurso leido en la apertura anual de los estudios de la Universidad de Manila el 2 de Julio de 1884. *Manila*, Est. tip. del Colegio de Santo Tomás, 1884. En folio menor; holandesa. Pesetas 12

Págs.: 76 + 2 s. n.; con 14 estados plegados.—Tema tratado: «Es erróneo el concepto que de la vida nos ofrece el materialismo.»

1631. FERNÁNDEZ ARIAS (Fr. Evaristo), dominico. Discurso leido en la apertura de sus estudios *(á la cabeza:* Universidad de Manila) el 2 de Julio 1885. *Manila,* Imp. de Santo Tomás, 1885. En folio menor; rústica. Pesetas 20

Págs.: 59 (y la v en b.); con 14 estados plegados. — El tema del discurso es una impugnación del positivismo. Este es el primero que contiene numerosos datos estadísticos.

1632. LAYNEZ HERNANDO (Fr. Marcos), dominico. Discurso leido en la apertura anual... el día 2 de Julio de 1886. *Manila,* Imp. de Santo Tomás, 1886. En folio menor; rústica. Pesetas 12

Págs.: 78; con 14 estados relativos á los estudios. — Tema desarrollado: «Reflexiones sobre la combinación y el compuesto químico».

1633. VELÁZQUEZ Y CONDE (Fr. Raimundo), dominico. Discurso leido en la apertura anual de los estudios de la Universidad de Manila el día 2 de Julio de 1887. *Manila,* Imp. Santo Tomás, 1887. En folio; rústica. Pesetas 16

Págs.: 82 + 15 estados estadísticos sobre enseñanza. Tema: «El cerebro no piensa ni puede ser órgano propio del pensamiento».

1634. ANDREU (Fr. Jaime), dominico. Discurso leído en la apertura anual de los estudios de la Universidad de Manila. *Manila,* Est. Tipográfico de Santo Tomás, por G. Memije, 1889. En folio menor; rústica. Pesetas 20

Págs.: 62 + 2 s. n.; con 15 estados plegados. — Tema: «Concepto de la libertad».

1635. RUIZ (Fr. José M.ª), dominico. Discurso leído en la apertura anual de los estudios de la Universidad de Manila. *Manila,* Est. tip. del Real Colegio de Sto. Tomás, 1890. En folio menor; rústica. Pesetas 12

Págs.: 55 (y la v. en b.) + XLVI. — Tema: «Influencia del utilitarismo en la economía política».

1636. NOVAL Y GUTIÉRREZ (Fr. José), dominico. Discurso leído en la apertura de los estudios de la Universidad de Manila. *Manila,* Est. tip. del Colegio de Sto. Tomás, 1891. En folio menor; rústica. Pesetas 12

Págs.: 65 (y la v. en b.) + XLVIII. — Tema: «Concepto del derecho».

1637. ALONSO FERNÁNDEZ (Fr. Manuel), dominico. Discurso leído en la Universidad de Manila en la solemne inauguración del curso académico de 1892 á 1893. *Manila*, Est. tip. del Colegio de Sto. Tomás, 1892. En fol. men.; rúst. Ptas 12

Págs.: 116 + LX. — Tema: «Defensa de la filosofía cristiana».

1638. MARTÍN TEMBLEQUE (Fr. Gabriel), dominico. Discurso leído en la apertura anual de los estudios de la Universidad de Manila. *Manila*, Est. tip. del Real Colegio de Santo Tomás, 1893. En folio menor; rústica. Pesetas 12

Págs.: 84 + LVI. — Tema: «La Teología es la única ciencia que da solución firme y segura á los grandes problemas filosóficos y sociales».

1639. G[ARCÍA] SEMPERE (Fr. L.), dominico. Discurso leído en la apertura anual de los estudios de la Universidad de Manila. *Manila*, Est. Tip. del Colegio de Santo Tomás, 1895. En fol. menor; rústica. Pesetas 12

Pag.: 2 s. n. + 142 + 2 en b. + LVIII. Tema desarrollado: «Principios de la distribución de la riqueza según la Economía de la escuela clásico-liberal».

1640. MEDIO (Fr. Pedro N.), dominico. Discurso leído en la apertura anual de los estudios de la Universidad de Manila. *Manila*, Sto. Tomás, 1896. En fol. menor; rústica. Ptas. 10

Págs.: 143 (y la v. en b.) + LXIV.—Asunto: «El naturalismo racionalista como sistema opuesto á la revelación, es esencialmente irracional y anticientífico».

[Los Discursos de apertura comienzan en 1866.—Hé aquí la lista de los contados números que nos faltan, para completar la colección:]

RIVAS (Fr. Francisco).—1866.
[En 1867 no se imprimió el discurso.]
COROMINAS (Fr. Benito).—1869.
MARTÍNEZ VIGIL (Fr. Ramón).—1870.
NARRO (Fr. Miguel).—1871.
PUEBLA (Fr. Manuel).—1872.
GARCÍA (Fr. Miguel).—1873.
CUETO (Fr. José).—1875.
PUEBLA (Fr. Manuel).—1876.
RIVILLA (Fr. Julián).—1878.
GARCÍA NAVACERRADA (Fr. José).—1879.
VIDAL (Fr. Prudencio).—1888.
PÉREZ Y LÓPEZ (Fr. Vicente).—1894.

**Colegio de San Juan de Letrán de Manila.**

1641. RODRÍGUEZ Y FLAVIER PABLO (Francisco). Colegio de San Juan de Letrán. Discurso leído en la solemne distribución de premios por... *Manila,* Est. tip. del Real Colegio de Santo Tomás, 1892. En 4.°; rústica. Pesetas 8

Págs.: 52 en junto.—Trata principalmente de los progresos del Colegio desde su fundación hasta la fecha en que fué leido el discurso. El autor era escolar entonces.

**Colegio de Santa Isabel de Manila.**

1642. PROGRAMA de los exámenes públicos que han de celebrar los alumnos del Real Colegio de... *Manila,* Ramírez y Giraudier, 1884. En 8.°; rústica. Pesetas 4

Págs.: 27 (y la v. en b.).

1643. REAL COLEGIO de Señoritas de Sta. Isabel de Manila. Exámenes públicos y solemne distribución de premios. [*Manila,*] Ramírez y Giraudier, [1889]. Un pliego en 4.° Pesetas 4

**Colegio de Santa Isabel de Jaro.**

1644. ACTA circa Jarensis seu Sanctæ Elisabeth novæ Diœceseos in Panay ex Philippinis Insula erectionen Sanctissimo D. N. Pío PP. IX... *Manila,* Typis Pontificiæ ac Regiæ Academiæ Sancti Tomæ, sub B. Saló, 1867. En fol.; holandesa. Pesetas 40

Págs.: 2 s. n. + 39 (y la v. en b.). Texto á 2 cols.: Latín y Castellano.

**Colegio diocesano de Nueva Cáceres.**

1645. LLORENTE (Fermín). Discurso que en la solemne bendición del Colegio diocesano de niñas de Nueva Cáceres pronunció... *Pamplona,* Imp. de Erasun y Labastida, 1871. En 4.°; rústica. Pesetas 30

Págs.: 10.—El Colegio se inauguró en 19 septiembre 1870. El Obispo Gainza tenia preparado un discurso, que se imprimió, sobre este acto; pero enfermo grave, tuvo que salir de Nueva Cáceres dias antes de la inauguración; y le sustituyó LLORENTE, provisor de aquel Obispado.

1646. GAINZA (Fr. Francisco), dominico. Reseña del Colegio de Santa Isabel y Escuela Normal diocesana de Nueva Cáceres. *Madrid,* Vda. de Aguado, 1877. En 4.°; rúst. Ptas. 40

Págs.: 4. s. n. + 124.—La Escuela Normal de Maestras de Nueva Cáceres fué la primera. *Normal,* que se fundó en el Archipiélago Filipino.

**Ateneo Municipal de Manila.**

1647. EXÁMENES públicos y solemne distribución de premios. [Ateneo Municipal de Manila, bajo la dirección de los PP. de la Compañía de Jesús.] *Manila,* Ramírez y Giraudier, 1870. En 4.°; holandesa. Pesetas 40

Págs.: 102.—Entre los alumnos figura Felipe AGONCILLO, famoso por el importante papel que jugó durante la efímera *República Filipina.*

1648. SOLEMNE distribución de premios merecidos en el curso de 1893 á 1894. *(A la cabeza:)* Ateneo Municipal de Manila. [*Manila,*] Imp. y Lit. de J. Marty, [1894]. En 4.°; rústica. Pesetas 8

Págs.: 87 (y la v. en b.).

**Colegio del Beato Alberto, en Pangasinán.**

1649. PROSPECTO del Colegio del Beato Alberto Magno de Pangasinán. [*Manila,*] Imp. de Santo Tomás, 1891. En 8.°; rústica. Pesetas 4

Págs.: 6 + 2 en b.—Fundado y dirigido por los dominicos.

**Escuela Normal de Maestras de Manila.**

1650. DISCURSO leído por una Religiosa Agustina de la Asunción, profesora de la... en el solemne acto de la apertura de estudios del curso de 1896-97. *Manila,* J. Marty, 1896. En folio; rústica. Pesetas 4

Título en la cubierta. Págs.: 26 + 5 estados plegados.

**Escuela de Artes y Oficios de Manila.**

1651. ROMERO ALVAREZ (Julián). Memoria leída por el Director de la Escuela práctica profesional de Artes y Oficios... en la solemne inauguración del curso de 1891-1892. *Manila,*

Imprenta de la Escuela de Artes y Oficios, 1891. En folio; tela roja, cortes dorados. Pesetas 12

Págs.: 88.—Grandes márgenes.

1652. VILLAMOR Y PEÑA (Enrique). Memoria leída por el Profesor secretario en la solemne inauguración del curso de 1893-94. *(A la cabeza:)* Escuela práctica profesional de Artes y Oficios. *Manila*, Imp. de la Escuela de Artes y Oficios, [1893.] En 4.°; tela. Pesetas 12

Págs.: 57 en junto.

1653. OLAGUER FELIÚ (José María de), filipino. Memoria leída por el Director accidental... en la inauguración del curso de 1894-95. (Escuela de A. y O. de Manila.) *Manila*, Imp. de la Escuela de Artes y Oficios, [1894]. En folio menor; rústica. Pesetas 12

Págs.: 47 (y la v. en b.).

1654. IRURETA GOYENA (Ramón), filipino. Memoria leída por el Profesor... en la solemne inauguración del curso de 1895-96. (Escuela práctica profesional de Artes y Oficios.) *Manila*, Imp. de la E. de Artes y Oficios, [1895.] En folio menor; rústica. Pesetas 12

Págs.: 45 (y la v. en b.).

1655. — Idem, íd. de 1897-98. *Manila*, Imp. de la Escuela de Artes y Oficios, [1897.] En folio menor; rústica. Pesetas 12

Págs.: 39 (y la v. en b.).

1656. PINTADO Y DELGADO (Francisco). Memoria escrita por el Profesor y Director (Escuela práctica profesional de Artes y Oficios) para la solemne inauguración del curso 1896-97. *Manila*, Imp. lit. Partier, [1896]. En 4.° mayor; rústica. Pesetas 12

Págs.: 52.—A la vuelta de la portada hay una nota que dice que á consecuencia de haber cedido el edificio de la Escuela para hospital militar, no pudieron los alumnos imprimir esta memoria, como en años anteriores.

**Escuela de Artes y Oficios de Iloilo.**

1657. GARCÍA BOSQUE (Juan). Memoria leída por el Profesor de la Escuela práctica profesional de Artes y Oficios de Ilo-

Ilo D. ... en la solemne inauguración del curso de 1895-96. *Iloilo*, Tipog. de «El Porvenir de Bisayas», 1895. En folio; rústica. Pesetas 12

Págs.: 47 (y la v. en b.).

**Obras varias.**

1658. BARRANTES (Vicente), ex gobernador civil de Manila. La instrucción primaria en Filipinas. *Madrid*, Imp. de «La Iberia», [1869]. En 12.°; piel nueva. Pesetas 16

Págs.: 174.—Obrita de oportunidad, en la que se hallan algunos datos curiosos.

1659. COLLECTIO Latina ad usum juventutis in Universitate S. Thomæ Manilensi. Tomus I. *Manilæ*, Typis Collegii Sancti Thomæ, 1891. En 8.°; cartoné. Pesetas 8

Págs.: 334.—A nuestro ejemplar le falta la hoja de anteportada.

1660. ELEMENTOS de Pedagogía para uso de los maestros de instrucción primaria de Filipinas. *Manila*, Chofré y Comp., 1890. En 4.°; rústica. Pesetas 16

Págs.: 164 en junto.—Es autor de esta obra el P. Hermenegildo JACAS, S. J.

1661. ESTATUTOS y reglamento de la Sociedad para el fomento de la enseñanza de Artes y Oficios en las Islas Filipinas. *Binondo*, B. González Moras, 1870. En 4.° Pesetas 20

Págs.: 28 + 1 s. n. (y la v. en b.).—La sociedad, autorizada en 4 de mayo de 1869, duró poco; el Gobierno creó oficialmente con posterioridad esas escuelas.

1662. EXPOSICIÓN GENERAL de las Islas Filipinas en Madrid. Comisión Central de Manila. Memoria correspondiente á la Sección 8.ª, grupos 72 y 73. *(Instrucción pública superior.) Manila*, Tipog. del Colegio de Santo Tomás, 1887. En folio menor; rústica. Pesetas 20

Págs.: 127 (y la v. en b.) + 8 s. n.; con 38 cuadros estadísticos de la enseñanza académica en Filipinas.—El autor debe de ser un dominico.

1663. FERNÁNDEZ ARIAS (Fr. Evaristo), dominico. Memoria histórico-estadística sobre la enseñanza secundaria y

superior en Filipinas. *Manila,* Est. tip. de «La Oceanía Española», 1883. En folio menor; holandesa. Pesetas 8

Págs.: 84 en junto; con 29 cuadros estadísticos. — Es un trabajo muy curioso y notable, como todos los de este autor, escrito expresamente para la Exposición de Amsterdam.

1664. GAINZA (Fr. Francisco), dominico. Nueva Gramática Latina para el uso de la juventud filipina. Segunda edicion. *Manila*, Imp. de Sto. Tomás, por Manuel Rodríguez, 1846. En 8.°; pergamino de la época. Pesetas 16.

Págs.: 4 s. n. + III (y la v. en b.). + 242 + 2 s. n.—La primera edición se hizo en 1844.

1665. — Gramática Latina para uso de la juventud filipina. Nona edición estereotípica. *Manila*, Imp. del Real Colegio de Santo Tomás, 1891. En 8.°; piel fina. Pesetas 8

Págs.: 2 s. n. + 363.

1666. MANUAL de la infancia para las clases de enseñanza primaria por los PP. de la Compañía de Jesús. *Manila*, Imp. de M. Pérez, hijo, 1893. En 8.°; holandesa. Pesetas 16

Págs.: VIII + 413 (y la v. en b.); con varias ilustraciones intercaladas y dos mapas en colores, tirados aparte. Comprende nociones de gramática, geografía, aritmética, historia de Filipinas, etc.

1667. MARTÍNEZ VIGIL (Fr. Ramón), dominico. Lecciones de Historia Sagrada con reflexiones morales tomadas de los Santos Padres. 2.ª edicion. *Manila*, Imp. de Sto. Tomás, 1874. En 8.°; rústica. Pesetas 20

Págs.: 272 en junto. La obra va ilustrada con 58 grabados intercalados en el texto.

Las licencias son de mayo y julio de 1870; pero el prólogo lo fecha el autor en Manila, 2 febrero 1871; de lo que se deduce que en este último año debió de ver la luz la primera edición. Escrita expresamente para instrucción de los niños.

1668. PAYO (Fr. Pedro), provincial de dominicos. [Circular.] A LOS M. RR. PP. Vicarios y Presidentes del referido instituto que ejercen cura de almas en estas Islas... S. l. n. a. [*Manila,* Imp. de Sto. Tomás, 1867.] En folio. Pesetas 40

Págs.: 7 s. n. — Recomienda á los frailes de su obediencia la inspección de las escuelas. En la pág. 6 va un interesante estado relativo á la enseñanza. — *Raro.*

1669. PERFECTO (M.), filipino. Nuevo libro, primero de los niños, para aprender á leer por el método más fácil. Tomo primero. *Manila*, Amigos del País, 1890. En 8.° Pesetas 16

Págs.: 88. — Creemos que esta sea la única obra que el autor escribió *toda* en Castellano. – V. LENGUAS, *Bisaya Panayano*, donde figuran muchas de PERFECTO.

1670. PRIMER Certamen Pedagógico en Filipinas. Publicado por la Academia Pedagógica de Manila. *Manila*, Imp.-lit. Partier, 1896. En folio; rústica. Pesetas 20

Págs.: 100 en junto; con una lámina tirada aparte. — Publicación del «Boletín oficial del Magisterio Filipino».

1671. RECODER Y DORDA (Fr. Joaquín), dominico. Programa de Historia Universal... *Manila*, Imp. del Colegio de Santo Tomás, 1896. En 8.° prolongado; rústica. Pesetas 30

Págs.: VI + 1 s. n. (y la v. en b.) + 256 + VII (y la v. en b.) de índice + 1 s. n. (y la v. en b.) de erratas.

1672. TABLAS para las escuelas de párvulos. [*Tambóbong*, Asilo de Huérfanos, hacia 1890.] En 12.°; rústica. Ptas. 4

Págs.: 8. Papel de hilo.

1673. UNIVERSIDAD de Sto. Tomás de Manila. Segunda enseñanza. Cuadro de sus asignaturas para el curso de 1866 á 1867. [*Manila*, Imp. de Sto. Tomás, 1866.] Una hoja en doble folio. Pesetas 16

1674. WALLS Y MERINO (M.). Anotaciones sobre Disciplina eclesiástica. *Manila*, Imp. de Amigos del País, 1887. En 4.°; rústica. Pesetas 8

Págs.: 108. — Apuntes de clase.

[Véanse los números 431-442.]

## Publicaciones de carácter religioso.

### Cofradías.

1675. BREVE reseña de la vida de Santa Rita. Novena y Reglamento para uso de las señoras de la Asociación de la conservación y propagación de la Fe en estas Islas. *Tambobong*, Asilo de Huérfanos, 1892. En 12.°; rústica. Pesetas 30

Págs.: 170. — Publicación de los agustinos.

1676. COMPENDIO de las indulgencias y gracias concedidas á la Archicofradía de la sagrada Correa de San Agustín, bajo el título de Nuestra Señora de la Consolacion. *Manila,* Imp. de Amigos del País, 1881. En 12.°; rústica. Ptas 50

Págs.: 63 (y la v. en b.). — Publicación de los agustinos.

1677. EL COFRADE de Ntra. Sra. de la Consolacion y Correa de S. Agustín... *Manila*, Ramírez y Giraudier, 1872. En 8.°; rústica. Pesetas 20

Págs.: 88. — Publicación de los agustinos.

1678. — Idem, íd., ó Breve devocionario que contiene una noticia histórica de la sagrada Correa y su Archicofradía, con los ejercicios. *Manila*, Imp. de Amigos del País, 1882. En 12.°; rústica. Pesetas 16

Págs.: 94.

1679. — Idem, íd. *Tambóbong*, Pequeña tipo-lit. del Asilo de Huérfanos, 1894. En 8.°; rústica. Pesetas 12

Págs.: 80. — Esta obrita corre traducida á varias lenguas indígenas. — V. LENGUAS.

1680. ESTATUTOS de la Hermandad del Santo Entierro ó de la Virgen de la Soledad, formados en el año 1880. *Manila,* Tip. Ramírez y Giraudier, 1881. En 4.°; holandesa. Ptas. 40

Págs.: 25 (y la v. en b.).

1681. JARDIN SERAFICO, Orden Tercera de N. S. Padre S. Francisco compendiado en cinco capitulos, que contienen el origen de su Regla, Regimen, y Govierno. Reimpreso. Imprenta Filipina. [*Manila,*] 1828. En 12.°; holandesa. Pesetas 80

Págs.: 408. Papel de arroz. — *Raro.*

Conócese otra edición de 1766; pero ignórase cuándo se publicó la primera de esta curiosa obrita.

1682. SUMARIO y Manual de las obligaciones de los hermanos y cofrades de la Reina de los Ángeles María Santísima del Carmen. *Manila,* Imp. de Sto. Tomás, 1863. En 12.°; rústica. Pesetas 40

Págs.: 88. — Conocemos otra edición de 1881, con igual número de páginas. — Publicación de los dominicos.

**Encíclicas y Pastorales.**

1683. LEÓN XIII. Encíclica de N. Santísimo P. León XIII sobre la restauración de la Filosofía... de Santo Tomás. *Manila*, Imp. de Ramírez y Giraudier, por C. Miralles, 1880. En folio; rústica. Pesetas 60

Págs.: 8 s. n. + 25 (y la v. en b.).—Lujosa impresión á dos tintas (la port., á tres); texto á doble columna: Latino y Castellano.

1684. SANS (Fr. Pedro), dominico. Copia de la carta circular del Ilmo. y Rmo..., Vicario apostolico de la Provincia de Fokien, en el Imperio de la China, dirigida á los RR. PP. Missioneros Apostolicos, que pertenecen á su jurisdiccion. S. l. ni a. [*Valencia?*, 1746?] En fol.; rama. Pesetas 40

Hojas: 2 s. n.—Texto latino. Fechado en Moyang, 22 julio 1745.—Lleva esta curiosa nota al pie: «El Original, impresso en Moyang con letra de Estampilla, pára en el Archivo del Real Convento de Predicadores de Valencia.»

Este P. SANS fué martirizado años más tarde, y recientemente beatificado por León XIII.

1685. TRUXILLO (Fr. Manuel María), franciscano. Exhortacion Pastoral, avisos importantes y Reglamentos utiles, Que para la mejor observancia de la disciplina Regular, é ilustracion de la Literatura en todas las Provincias y Colegios Apostolicos de América y Filipinas expone, y publica... *Madrid*, Vda. de Ibarra, 1786. En 4.°; pasta. Ptas. 20

Págs.: 6 s. n. + 240; con un estado grab. al final.—Véase LECLERC, *Bib. Amer.* 577.

1686. [MARTÍNEZ (Gregorio Melitón), arzobispo de Manila.] A los RR. curas parrocos y demas sacerdotes del Arzobispado de Manila. *(Circular sobre el interés de los préstamos.)* *Manila*, 1867. En 4.°; holandesa. Pesetas 40

Págs.: 27 (y la v. en b.).—Contiene un largo informe sobre la materia por los teólogos de Sto. Tomás, en cuyo nombre lo firma el P. TRESERRA, rector.

1687. CARTA PASTORAL dirigida á sus diocesanos por el Sr. Obispo de Cebú al inaugurar su pontificado. *Cebú*, Tip. de «El Boletín de *Cebú*», 1887. En 4.°; rústica. Ptas. 20

Págs.: 27 (y la v. en b.).—Era Obispo Fr. Martín GARCÍA ALCOCER.

1688. NOZALEDA (Fr. Bernardino), dominico. Carta pastoral del Excmo. é Ilmo. Sr. Arzobispo de Manila. *Manila*, Colegio de Santo Tomás, 1893. En 4.°; rústica. Pesetas 16

Págs.: 44.—Fué esta la primera pastoral que dirigió el P. NOZALEDA á sus feligreses, á los dos años de posesión.

**Exclaustraciones ruidosas.**

1689. )?(✠)?( | *(Siguen trece líneas manuscritas, de letra muy metida, en las que se dice que este cuaderno impreso ha sido presentado en Junta el 15 diciembre 1738, para que los congregados lo cotejen con el original.)* 1. En el Convento de Santa Ana de Sapa, extra-muros de Manila, | en 31. de Octubre de 1738 años, juntos, y congregados en Junta Consultiva Nros. Chmos. Herm. convocados á ella por Nro. Chmo. Herm. Ministro provincial: ... *(Al final:)* fecha vt supra.= Fray Alonso de la Zarza.=Fr. Vicente Inglés.=Fray Blás de Santa Maria.=Fray Francisco de la Fuente.—Fray Paf- | qual de la Cruz. *(Siguen cuatro líneas manuscritas, en las que se certifica que el impreso concuerda con su original; el escudo de la Orden, impreso, y las firmas autógrafas de Fr. Sebastián de* TOTANES, *Fr. Blas de* STA. MARÍA, *Fr. Francisco de la* FUENTE, *Fr. Pascual de la* CRUZ *y Fr. Sebastián de* SAAVEDRA, *secretario.)* En folio; piel fina negra. Pesetas 600

Págs.: 26. — Papel de arroz. — *Véase el facsímile, muy reducido, de la última página*, pág. 327.

**Rarísimo** impreso; el mismo que describe RETANA (único bibliógrafo que lo ha conocido) en su *Imprenta en Filipinas*, núm. 117, donde dice: «Aunque sin pie de imprenta, es indudable que fué hecho en la de *Sampáloc* el año citado de 1738.»

Aparte la gran rareza de este papel, en el que se juzga severamente la conducta del P. TORRUBIA, por haber abusado de la confianza que en él depositara su Provincia, parece ocioso encarecer cuánto realza su valía el que lleve las firmas citadas, sobre todo la del insigne tagalista Fr. Sebastián de TOTANES, franciscano.

1690. COPIAS del Memorial, que el P. Fray Manuel Gutierrez presentó á su Santidad, para el efecto de obtener la confirmacion de su furtiva reincorporacion en la provincia de Mexico: y parecer de la Religion, sacado uno, y otro de la Procura General, correspondiente al mes de Febrero del

en todo èl cosa alguna, que no fuesse verdad clara, fundada razon, y probada justicia, por estàr todo en todo arreglado al Hecho, y Derecho del Assumpto consultado por Nuestro Charissimo Hermano Ministro Provincial; le aprobaron todos vniformemente, dando por proprio sentir de cada vno quanto en èl se contiene, y por verdad lo firmaron de sus proprios nombres: excepto los tres Padres de Provincia de la Familia de San Iosseph arriba mencionados, quienes por la misma razon de su essisa yà referida, ni aprobaron, ni reprobaron, ni firmaron: fecha vt supra. = Fray Alonso de la Zarza. = Fray Vicente Inglès. = Fray Blas de Santa Maria = Fray Francisco de la Fuente. = Fray Pascuàl de la Cruz.

Y hallè en todo estar este Quaderno Conforme, y àla letra Concorde sin discrepar en cosa alguna con el Referido Original Y para que asi conste, y se le dè entera fèe en qualquiera parte. Lo firmaron Nros Hermos del sugra mencionado Diffinitorio de sus propios Nombres, y mandaron sellar con el Sello mayor de la Provincia, en este dia, mes, y año, Vt supra.=

(Núm. 1689.)

año de 1752. Sin port. ni indicación de imprenta, ni año. [*Madrid*, 1752?] En folio; cartón, papel antiguo. Pesetas 120

Hojas: 7.—*Rarísimo.* No citado por ningún bibliógrafo.

El que subscribe las aludidas copias, protesta enérgicamente contra la conducta del P. Gutiérrez, que abandonó la provincia de Filipinas.—Con esta pieza tiene íntima conexión la que sigue.

1691. SAENZ (Fr. Manuel), agustino. Respuesta legal al Memorial, que el P. Fr. Manuel Gutierrez ... presentó á su Santidad, sobre que se declarase decidida la causa de su furtiva reincorporacion á la provincia de Mexico. S. l. ni a. [*Madrid*, 1752?] En folio; cartón, papel antiguo. Pesetas 120

Hojas: 1 s. n. + 6.—*Rarísimo.* No citado por ningún bibliógrafo. — Dirigido al Rey, en respetuosa protesta contra la conducta del P. Gutiérrez, de las misiones de Filipinas.

1692. ITA Y SALAZAR (Cecilia). Alegacion antilogetica | qve Dona Cesilia de Yta y Salazar | dá al pvblico para manifestar la Justicia, clara y notoria, | en que estriba la causa, que ha seguido ante el Illmo. y | Rmo. Señor Arzobispo Metropolitano de estas Islas, | sobre la nullidad de la Profession, que hizo en el Beaterio, | ó Casa de Recogimiento de Santa Cathalina de | Sena de esta Ciudad. | Contra el Memorial apologetico, y otros | Anonimos que se esparcieron en esta Republica... S. l. n. t. [*Manila*, 1752?] En folio; piel fina obscura, lomo dorado. Pesetas 800

Págs.: 6 s. n. + 117 (y la v. en b.). Papel de arroz.

Impreso *rarísimo*, que no lleva fecha, ni pie de imprenta; creemos que estampado en el Colegio de los jesuitas, hacia 1752, año en que el célebre jurisconsulto don Santiago Orendain le impartió su aprobación, la cual está fechada en Bacolor á 27 de *Henero* de 1752. — El asunto á que se refiere el folleto fué una cuestión que intrigó á Manila entera: doña Cecilia fué recluída en el Beaterio por no querer contraer matrimonio con un tio suyo viejo. Una vez enclaustrada enamórase de D. Francisco Antonio de Figueroa, con quien se entendía, y decidió casarse, para lo cual solicitó su exclaustración. Como el arzobispo reconoció que doña Cecilia pedía una cosa justa, contra la opinión de los dominicos, fué preciso, para exclaustrarla, que el Gobernador mandara una compañía de soldados, al propio tiempo que la artillería apuntaba hacia el convento de dominicos. Al fin doña Cecilia logró salir, y casarse. ¡Toda una novela!

**Filosofía religiosa.**

1693. GONZÁLEZ (Fr. Ceferino), dominico. Estudios sobre la Filosofía de Santo Tomás. *Manila*, Est. tipográfico del Colegio de Sto. Tomás, á cargo de Juan Cortada, 1864. 3 tomos en 4.°; piel. Pesetas 75

Págs. del I: XXXVIII + 1 s. n. (y la v. en b.) + 646; del II: 570 + 1 s. n. (y la v. en b.); del III: 620.

Esta es la obra que mayor celebridad ha dado á su sabio autor, catedrático, que fué, durante muchos años, de la Universidad de Manila. Trasladado á Madrid, aquí publicó nuevos estudios, escritos los más de ellos en Filipinas, y fruto de esta nueva muestra de su laboriosidad es la obra que sigue:

1694. — Estudios religiosos, filosóficos, científicos y sociales. *Madrid*, 1873. 2 tomos en 4.°; piel. Pesetas 50

Págs. del I: XXXIX (y la v. en b.) + 348 + 1 s. n. (y la v. en b.); del II: 8 s. n. + 415 + 1 s. n.

Descuella en esta notable obra, prologada por D. Alejandro PIDAL, un importante trabajo sobre *Los temblores de tierra*, deducido de las observaciones del autor en Filipinas.

Al final del tomo I va por vía de apéndice la epístola filosófico-social de D. Vicente BARRANTES, tan comentada, porque en ella trata á los filipinos con una crudeza terrible.

1695. PATERNO (Pedro Alejando), filipino. Influencia social del Cristianismo. Discurso pronunciado ante la Academia de Teología dogmática y polémica del Seminario central de Salamanca. Segunda edición. *Madrid*, Imp. de Molina y Comp., 1876. En 4.°; rústica. Pesetas 40

Págs.: 23 (y la v. en b.). — Primer trabajo impreso del Sr. Paterno, que sepamos.

1696. DIVI TOMÆ A VILLANOVA. Opera omnia. Juxta Salmant. et Mediol. Editiones... *Manilæ*, Typ. Amigos del País, 1881-1884. 5 tomos en folio; rústica. Pesetas 300

Págs.: del I, 16 s. n. + 526 + 1 s. n. (y la v. en b.); del II, 4 s. n. + 421; del III, 4 s. n. + 317 (y la v. en b.); del IV, 4 s. n. + 512; del V, 4 s. n. + 531 (y la v. en b.). Todas las páginas van entre filetes. Edición de gran lujo. Ejemplar en papel de hilo.

No recordamos haber visto citada esta obra en ninguna bibliografía, no obstante que se trata de una edición monumental, muy discreta é inteligentemente dirigida por frailes AGUSTINOS de Manila.

**Legislación eclesiástica.**

1697. HERNAEZ (Francisco Javier), S. J. Coleccion de Bulas, Breves y otros documentos relativos á la Iglesia de América y Filipinas. Dispuesta, anotada é ilustrada por... *Bruselas*, Imp. de Alfredo Vromant, 1879. En folio; rústica. Ptas. 200

2 gruesos volúmenes de cerca de 1.000 págs. cada uno. Contienen datos de indiscutible interés para los que quieran conocer detalladamente cuantos privilegios concedieron los monarcas españoles, los papas y los Concilios á los indios; cédulas sobre buen trato y enseñanza á los indios; en qué forma debían casarse al convertirse al cristianismo, etc., etc. Obra poco conocida, sin embargo de su gran importancia.

**Liturgia.**

1698. TORRUBIA (Fr. José), franciscano. Ceremonial | Romano | reformado | Segun el Misal nuevo. | *Manila*, | En el Convento de N. Señora de los Angeles por el | Herm. Pedro de la Concepcion. Año de | M.DCC.XXVIII. [1728.] En 4.°; cuero de Levante superior doble; bandas interiores, y cortes dorados. Pesetas 1.600

Magnífico ejemplar, que fué de MEDINA, y describe minuciosamente bajo el núm. 168 de su *Imprenta en Manila* La portada es sumamente interesante; va impresa á dos tintas.

PRIMERA EDICIÓN, **muy rara.** — *Véase el facsímile* de la portada, algo reducido, en la pág. 331.

Advierte el autor en el Prólogo-dedicatoria, que como á la Provincia de Filipinas acudían hijos de todas las de Europa, cada una de las cuales tenía sus rúbricas peculiares, habíase hecho preciso adoptar una exclusiva, y á este efecto fué comisionado por sus superiores para redactar el ceremonial á que todos los franciscanos del Archipiélago debían atenerse. Esta obra adquirió notoriedad, y fué reimpresa en 1797.

1699. GALINDO (Gregorio), obispo de Lérida. Rubricas del Misal Romano reformado, para que con mas facilidad puedan instruirse en ella todos los Eclesiasticos. Su Autor: ... Sexta impresion. *Madrid*, F. X. García, 1759. En 12.° prolongado; pergamino antiguo. Pesetas 40

Págs.: 30 s. n. + 330 (pone, por errata, 350). — Incluímos aquí este título por vía de información: trátase de una obra reimpresa en *Manila* (véase el número siguiente), y de la cual se reproduce el grab. de la pág. 73. *(Véase el facsímile,* página 333.)

# CEREMONIAL ROMANO REFORMADO

Segun el Misal nuevo: arreglado à las declaraciones de la S. C. de R. à los Decretos, y Bullas Apost. segun las Rubricas de N. Seraphica Religion.

*POR EL QVAL*

*Vniformemente se han de regular las Ceremonias de los Sacerdotes de esta Santa Provincia de San Gregorio de Philippinas, assi en la Celebracion de la Missa, como en otras funciones Ecclesiasticas.*

*COMPVESTO*

De mandato, y orden de dicha Provincia por

*Fr. IOSEPH TORRVBIA*

Pred. y Commiss. Visitador de la Tercera )?( Orden de esta Ciudad. )?(

*MANILA.*

*En el Conuento de N. Señora de los Angeles por el Herm. Pedro de la Concepcion. Año de M. DCC. XXVIII.*

(Núm. 1698.)

1700. GALINDO (Gregorio), obispo de Lérida. Sagradas | rubricas del Misal Roma- | no, y practica general de ce- | lebrar el tremendo sacrificio | de la Misa. | Escrita por... y aumentada por Don Juan | SANCHES BRAVO... *Sampaloc*, en la Imp. del Convento de N. S. de Loreto por Fr. Pedro Arguelles... 1798. En 8.°; piel fina negra. Pesetas 460

Págs.: 12 s. n. + 461 + 6 s. n. (y la v. en b.); con tres grabados tirados aparte. — *Raro.*

Esta reimpresión (del núm. 1699) la dispuso el provisor del Arzobispado de Manila D. Francisco DÍAZ DE DURANA, y de su orden la llevó á cabo D. José Valentín de ARAYA, maestro de ceremonias de la Catedral manilense. Entre las páginas 118 y 119 va la reproducción del altar *(véase el facsímile,* pág. 333); nótese que el grabado filipino sobrepuja en finura al español.

**Mística.**

1701. DIEGO DE JESÚS (Fr.), agustino. MANIPV- | LVS ORATIO- | NVM QVIBVS | CHRISTI DOMINI | Sacerdotes. | Tum ad Præparationem, tum ad gratitudinem | Ante et Poſt | Sacroſanctum Miſſæ Sacrificium exerci- | tare se poſſint: | ... | Ac | Deuotionis ſuæ cingulo ſtricte | Legatis | et | Sancto Tomæ à Villanova... | ... | *Manilæ*, Collegij S. Thomæ Aquinatis. anno 1675. En 8.°; cuero de Levante superior doble; bandas interiores; cortes dorados. Pesetas 2.000

Hojas: 12 s. n. + 216.

Port.—V. en b. — Summæ facultatum: 22 febrero 1675.— Divo Thomæ.—Vniversis venerabilissimis: firmado por Fray Didaco de Jesús.—Versos latinos.—Homo quidam fecit...— Texto.

**Rarísimo;** ejemplar probablemente **único**, no citado por ningún bibliógrafo, y del que no existe la menor alusión en ninguna obra, *ni siquiera en las crónicas agustinianas.* El P. CANO, biógrafo de los agustinos de Filipinas, se limita á escribir, de Fr. Diego de JESÚS, que llegó á Manila en 1669: «natural de Bejar, y del Convento de Salamanca. Fué maestro de novicios en el convento de Salamanca y de Burgos. Le destinaron á tagalos y fué ministro de Lipa en 677, de Bulacan y Tondo. Fué Visitador y Provincial en 680. Murió en el convento de Manila en 697.»

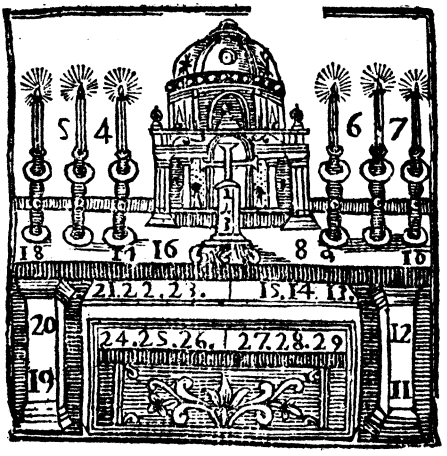


(Núm. 1699. — Grabado español.)

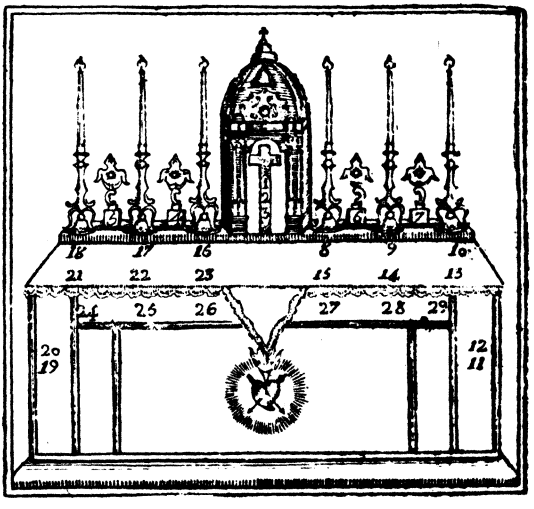


(Núm. 1700. — Grabado filipino.)

1702. Exercici- | os espiritv | ales de N. P. S. | Ignacio, ...
*(Véase el facsimile á continuación.) Manila*, 1665.

EXERCICI-
OS ESPIRITV
ALES DE N.P.S.
IGNACIO,
Como ſe hacen y practican
en las Caſas de la Cõ-
pañia de IHS.

*Con Licencia del Ordinario en Ma-*
*nila Año de 1665.*

En 12.°; cuero de Levante superior doble; bandas interiores, cortes dorados. Pesetas 4.000

Págs.: 2 s. n. + 302 (y la v. en b.). Papel de arroz.
**Ejemplar único.**

*Obra absolutamente* DESCONOCIDA *de todos los bibliógrafos, antiguos y modernos:* **por nadie citada, ni por incidencia.**

*Gran ejemplar, en perfecto estado de conservación.*

Port.—V. en b.—«Sv Santidad del *(sic)* Papa Alexandro Septimo, por sus letras despachadas ... en 12. de Otubre de 1657 ... concedió á todos los fieles» [etc.] - A la v., advertencias para la Oración y demás ejercicios.—Texto.—La última pág. en blanco.

Las advertencias para el que da los ejercicios, ocupan las págs. 268-302.

La vuelta de la pág. 73 va en blanco y sin numerar; la que debiera ser 75, va, pues, marcada 74; y corre este error hasta lo último: así se explica que conste de 302 (y la v. en b.), cuando en rigor debieran ser 303 (y la v. en b.).

1703. SALAZAR (Francisco), S. J. Afectos, | y consideraciones | devotas | sobre los qvuatro Novisimos, | añadidas | á los Exercicios | de la primera semana | de N. P. S. Ignacio | de Loyola, | Fundador de la Compañia | de Jesus, | Por el Padre Franc. | de Salazar, de la misma Compañia. | Añadese en esta impresion | quatro Maximas de Christiana Filosofia, sa- | cadas de quatro Consideraciones de | la Eternidad. | *Sampaloc*, por Fr. Pedro Arguelles de la Concepcion, 1802. En 8.°; piel fina negra; lomo dorado. Pesetas 400

**Rarísimo.** — *No citado por ningún bibliógrafo.*

Págs.: 14 s. n. + 2 en b. + 472. Papel de arroz.

Reimpresión de la edición *madrileña* de 1759, anunciada por nosotros con el núm. 1411 del tomo II de nuestros CATÁLOGOS. No es de extrañar que la filipina alcance más páginas que la madrileña, porque los tipos en que fué compuesta aquélla son de mucho cuerpo.

1704. CONFESIONES del Beato Alonso de Orozco, con algunas notas del P. Fr. Basilio PONCE DE LEÓN, precedidas de la vida del Beato por Fr. Hernando de ROJAS. *Manila*, Imp. de Amigos del País, 1882. En 8.°; rústica. Pesetas 40

Págs.: 2 s. n. + X + 119 (y la v. en b.).

1705. FRASSINETI (José), presbítero italiano. El aliento del alma devota. Cuarta edición. *Guadalupe*, Pequeña imprenta del Asilo de Huérfanos, 1888. En 8.°; rústica. Pesetas 16

Págs.: 128 en junto.

1706. MIRALLES (Cristóbal), S. J. Libro, y elogio anagramatico del Nombre de Sta. Rosa. *(Véase el cliché.) Manila,* 1697.

LIBRO, Y
ELOGIO ANA-
GRAMATICO DEL
Nombre Miſterioſſo de
S. ROSA de S.
MARIA
Por el P. Xptoual de Mi-
ralles dela Com pañia de
IESVS.

Impreſſo en Manila en la Impren
ta de la Compañia de IESVS por
D Lucas Manúbas, año de 1697.

En 12.° estrecho; pergamino á la romana, con adornos y cortes dorados. Pesetas 1.800

Ejemplar que fué de MEDINA. — Uno de los DOS **únicos ejemplares** CONOCIDOS.

Falto de dos hojas, entre las págs. 130-135. — Con todo, y dada la *extraordinaria rareza* del libro, tan insignificante defecto (pues en lo demás el ejemplar es muy bueno) no

amengua para el bibliófilo el valor que verdaderamente tiene esta preciosa joya. Del impresor Manumbas son contadísimos los trabajos que se citan.

**Novenas.**

1707. CASTRO (Fr. Manuel), recoleto. Novena á María Santísima del Camino, venerada... en su célebre santuario de Monteagudo perteneciente al colegio de Agustinos recoletos de Filipinas. *Madrid,* Imp. que fué de Fuentenebro, 1829. En 12.°; rústica. Pesetas 6

Págs.: 30. Papel de hilo.

1708. EUGENIO DE LA SANTÍSIMA TRINIDAD (Fr.), trinitario. Bendita sea la Santísima Trinidad. Novena y Trisagio. *Manila*, Imp. de Amigos del País, 1870. En 12.°. Ptas. 10

Págs.: 78.—Gozos en verso.

1709. NOVENA de la Virgen de la Paz y Buen viaje, que se venera en el pueblo de Antipolo. *Manila*, Imp. de C. Valdezco, 1885. En 12.°; rústica. Pesetas 1

Págs.: 14 + 2 s. n.

1710. NOVENA y decenario de la Pasion. Reimpresa. *Manila*, Imp. de los Amigos del País, por M. Sánchez, 1855. En 12.°; rústica. Pesetas 12

Págs.: 43 (y la v. en b.).—**Rara.**—Con una estampeta grabada en madera, que representa el Purgatorio.

1711. NOVENA de la admirable y milagrosa protectora de imposibles, Santa Rita de Casia. *Manila*, Imp. de Sto. Tomás, por G. Memije, 1878. En 12.°; rústica. Pesetas 1

Págs.: 28.—Escrita probablemente por algún agustino.—Gozos en verso.

1712. NOVENA al Gran Padre San Agustín, protector contra la langosta. *Manila*, Imp. de Amigos del País, 1881. En 12.°; rústica. Pesetas 10

Págs.: 30. —Es el texto original, del que se han hecho traducciones á diversas lenguas de Filipinas.

1713. NOVENA de la Virgen de la Paz... *Manila*, 1798.
(Véase el facsímile en todo su tamaño.)

NOVENA,
Y BREVE NOTICIA
de la Imagen milagrosa
de la Virgen
DE LA PAZ, Y BVEN VIAGE
de sus prodigios, y favores
QVE SE VENERA EN EL PVE
BLO DE ANTIPOLO

CON LAS LICENCIAS NE-
cesarias en Manila en la Imprenta del Real Seminario Conciliar de S. Carlos por D Cypriano Romualdo Bagay. Año de 1798.

En 12.°; piel fina negra con cantos y contracantos. Ptas. 300
Págs.: 28 s. n. Papel de arroz.—**Rarísima**; no citada por ningún bibliógrafo.—La *noticia histórica precede* á la novena.

1714. NOVENA del glorioso Patriarca S. José. *Manila*, Imprenta de Amigos del País, 1882. En 12.°; rústica. Ptas. 12

Págs: 24. — Gozos en verso. Una gran viñeta á la vuelta de la portada.

1715. NOVENA á Ntra. Sra. de Lourdes. Relacion de milagros y oraciones. *Manila*, Ramírez y Giraudier, 1882. Ptas. 10

Págs.: 112. — Preciosa impresión en papel vergé, con una estampa.

1716. NOVENA de la Beata Margarita María de Alacoque. *Tambobong*, Asilo de Huérfanos, 1892. En 12.° Pesetas 10

Págs.: 24. — Gozos en verso.

1717. ROSILLO (Pedro Ignacio), médico examinado. Novena á el glorioso Patriarca Santo Domingo de Guzmán. Reimpresa. *Manila*, Imp. de Sto. Tomás, por J. Cortada, 1858. En 8.°; rústica. Pesetas 20

Págs.: 29 (y la v. en b.); con un grab. del Santo. — Gozos en verso. — *Rara.*

1718. FRANCISCO DE LA TRASFIGURACIÓN (Fr.), trinitario. Novena del Santísimo Sacramento, donde el devoto hallará motivos eficaces para amarlo, y especiales obsequios para servirlo. *Manila*, Imp. de Amigos del País, 1883. En 12.°; rústica. Pesetas 8

Págs.: 56. — Reimpresión hecha en Manila de la que un *devoto* publicó en el Puerto de Santa María. Gozos en verso.

1719. VIDA y novena de San Roque confesor, abogado contra la peste. *Manila*, Imp. de Amigos del País, 1882. En 8.°; rústica. Pesetas 6

Págs.: 36. — Gozos en verso.

## Propaganda religiosa.

1720. ASTETE (G.) y MENÉNDEZ DE LUARCA (Gabriel). Catecismo de la Doctrina Cristiana, escrito por... y añadido por... *Manila*, Imp. del Col. de Sto. Tomás, á cargo de D. Gervasio Memije, 1886. En 16.°; rústica. Pesetas 12

Págs.: 112.; con algunas viñetas en el texto.

1721. ASTETE (G.) y MENÉNDEZ DE LUARCA (G.). Catecismo de la doctrina cristiana. *Manila*, Chofré y Comp., 1891. En 16.°; rústica. Pesetas 8

Págs.: 64.

1722. CATECISMO para uso de los Parrocos hecho por el cuarto Concilio Provincial Mexicano celebrado en 1771, *Mexico*, por Joseph de Jauregui, 1772. Grueso volumen en 4.°; piel antigua y cortes rojos. Pesetas 75

Esta importante obra, resultado del cuarto Concilio de los que celebraban los obispos en territorios pertenecientes á España, fue adoptada, no solamente por los párrocos de México, sino también por los de las Islas Filipinas, pues las doctrinas que contiene, según se dice al principio, están inspiradas en las obras de Santo Tomás, que son las mismas que se explicaban en la Universidad de Manila.

1723. EJERCICIO piadoso en obsequio del Sagrado Corazón de Jesús. *Manila*, «La Industrial», de Valdezco y Comp., 1883. En 16.°; rústica. Pesetas 10

Págs.: 72 — Obrita de propaganda jesuitica, en la que se recomienda el *«Apostolado de la Oración.*

1724. EL ROSARIO de María Santísima. Misterios gozosos, con oraciones y ejemplos... *Manila*, Imp. de Sto. Tomás, por G. Memije, 1889. En 16.°; rústica. Pesetas 8

Págs.: 76; con algunas viñetitas intercaladas en el texto.

1725. LOZANO (Fr. Raimundo), agustino. Santa Mónica y su familia. *Manila*, Imp. de Amigos del País, 1879. En 8.°; cartoné. Pesetas 8

Págs.: 356. — Dedicada «á las madres».

1726. MILLÁN (Fr. Salvador), dominico. Breve noticia acerca de la aparición de Ntra. Sra. de Manaoag, patrona de Pangasinán, seguida de la novena. *Manila*, Est. tip. de Sto. Tomás, 1891. En 12.°; piel. Pesetas 20

Págs.: 4 s. n. + 135 (y la v. en b.) + 1 hoja para el índice; con una lámina litografiada de la Virgen.

1727. MURILLO VELARDE (Pedro), S. J. Catecismo ó instrucción cristiana. *Tambobong*, 1890-1895. En 12.°; Ptas. 8

Publicado en siete cuadernos; el 1.° en 1890, y el último

en 1895: en junto 666 págs. correlativas. Poseemos solamente los cuadernos 3.º (1891), 4.º (1892) y 6.º (1893). — Propaganda jesuítica.

1728. OROZCO (Fr. Alonso), agustino. Historia de la Reina Sabá, cuando disputó con el Rey Salomón en Jerusalén ... Dirigida á la Reina de España Doña Isabel. *Manila*, Imp. de Amigos del País, 1883. En 8.º; tela, con broche. Pesetas 16

Págs.: XVI + 356.—Publicación de los agustinos.

1729. PONTÍ (Fr. Jaime) y TRESERRA (Fr. Domingo), dominicos. La Iglesia de Cristo desde Adán hasta el presente. Escrita en catalán por ... Traducida al castellano, modificada y añadida por ... *Manila*, Est. tip. del Col. de Sto. Tomás, por A. Aoiz, 1870. 2 vols. en 4.º Pesetas 12

Págs. del I: 295 (y la v. en b.) + 11 s. n. (y la v. en b.); del II: 278 + 9 s. n. (y la v. en b.).

El primer vol. comprende hasta Jesucristo; y el segundo, desde Jesucristo hasta el presente.

1730. PROMESAS de Ntro. Señor Jesucristo á la B. Margarita M.ª de Alacoque. *Manila*, Imp. de Amigos del País, 1892. En 12.º; rústica. Pesetas 8

Págs.: 16 en junto.

1731. RIVADENEYRA (El P.). Vida de San Vicente Paul, sacada del «Flos Sanctorum» del P. ... *Guadalupe*, Peq. imp. del Asilo de Huérfanos, 1888. En 12.º; rústica. Pesetas 4

Págs.: 80 en junto.

1732. — Idem de San Luis Gonzaga. *Guadalupe*, Peq. imp. del Asilo de Huérfanos, 1888. En 12.º; rústica. Pesetas 4

Págs.: 64 en junto.

1733. VIDA de San Francisco de Sales... *Guadalupe*, Imprenta del Asilo de Huérfanos, 1887. En 8.º; rústica. Pesetas 4

Págs.: 64.

1734. — de Doña Micaela Desmaisieres, Vizcondesa de Jorbalán, fundadora de las Adoratrices ... *Guadalupe*, Asilo de Huérfanos, 1886. En 8.º; rústica. Pesetas 4

Págs.: 109 + 3 s. n.

1735. VIDA y martirio del B. J. Gabriel Perboire, martirizado en China en 1840. *Guadalupe,* Peq. imp. del Asilo de Huérfanos, 1890. En 12.°; rústica. Pesetas 12

Págs.: 80.

[La propaganda religiosa, como más se ha hecho ha sido en obritas escritas en lenguas indigenas. — En la sección LENGUAS podrán verse numerosos titulos.]

**Ritos.**

1736. COUPLET (Filippo), S. J. Breve raguaglio delle cose piu notabili spettanti al grand Imperio della Cina. *Roma,* Zenobj, 1706. En 12.° prolongado; piel. Pesetas 20

Págs.: 22.

1737. DIRECTORIUM ad Divina Officia rite peragenda a fratribus Ordinis Eremitarum excalceatorum S. P. N. Augustini provinciæ S. Nicolai de Tolentino insularum Philipinarum... *Malabon,* apud exiguam typo-litogr. Orphanotrophii, 1895. En 8.°; cartoné. Pesetas 8

Págs.: XXXIV + 173 (y la v. en b.).

1738. MEMORIE Istoriche della Controversia de' Culti Chinesi; lettera de' Signori Superiore e Direttori del Seminario delle Missioni... al Sommo Pontefice Innocenzio XII. intorno all' Idolatrie e Superstizioni della China...; Due pareri di cento venti Dottori... con una raccolta di varie principali Scritture de' Padri della Compagnia... *Colonia,* 1700. En 8.° mayor; pergamino. Pesetas 60

Págs.: 107 (y la v. en b.) [en Italiano] + 72 [en Francés] + 40 [en Latin] + 2 s. n. + 240 [en Latin é Italiano]. — Contiene documentos tan interesantes como curiosos sobre las famosas controversias á que dió lugar el culto chino, y las ruidosas polémicas entre jesuitas y dominicos.

1739. OBSERVATIONES in quæsita Sinarum imperatori a Patribus Societatis Jesu propoſita et illius ad ea responsionem circa Cæli, Avorum, et Confucii cultum... s. l. d. i. n. f. [*Roma?* Hacia 1702.] En 4.°; piel de la época. Pesetas 30

Págs.: 94 + 38 s. n. + 4. — Contiene, además de la obra indicada en el titulo, diversas cartas — algunas en Castellano — de varios padres de la Compañia de Jesús.

1740. LO STATO presente della chiesa Cinese rappresentato a Monsignor Vescovo di... *Colonia*, 1709. En 12.° prolongado; pergamino. Pesetas 20

Págs.: 207 (y la v. en b.).—Es una contestación al folleto que los misioneros en China habian publicado contra los jesuítas con el título de: «Memorie per Roma circa lo stato della Religione Cristiana nella Cina.»—Háblase en el libro de algunos misioneros españoles de las misiones de Filipinas.

**Tabla capitular.**

1741. Tabula capitularis Capituli Provincialis, Ordinis Predicatorum celebrati die 20 mensis Januarii anni 1886. [*Manila*, Imp. de Sto. Tomás, 1886.] En 4.°; rústica. Pesetas 8

Págs.: 12.—Tirada corta; distribución privada.

## Varias.

**Almanaques y Calendarios**

1742. CALENDARIO de «La Oceanía Española» para 1890. *Manila*, «La Oceanía Española», 1890. En 8.° Pesetas 2

1743. ALMANAQUE ó Calendario de la Librería Tagala, para el año de1898. *Manila*, Chofré y Comp., 1897. En 8.°; rústica. Pesetas 8

Págs.: 48.—Véase en POLÍTICA, *República Filipina*, el correspondiente al año de 1899.

1744. — del «Diario de Manila» para el año de 1898, redactado por un prebendado de la Iglesia metropolitana de Manila. *Manila*, Tipog. del «Diario de Manila», 1897. En 4.°; rústica. Pesetas 4

1745. — del diario católico «Libertas», para el año de 1900. *Manila*, Imprenta de Santo Tomás, 1899. En 4.°; rústica. Pesetas 4

Págs.: 86 + 12 hojas de anuncios, impresas en papel de color.—El periódico *Libertas* lo fundaron los dominicos de Manila á raíz del desastre, á fin de mantener vivo el dogma católico entre los filipinos.

1746. BLUMENTRITT (F.), austriaco. Diccionario Mitológico de Filipinas. 2.ª edición corregida y aumentada. *Madrid*, 1895. En 8.º; rústica. Pesetas 8

Págs.: 120.—En el tomo II del *Archivo del Bibliófilo Filipino*. (V. núm. 1.) La primera vez se publicó en artículos sueltos en el quincenario *La Solidaridad*. Obra la más notable que se conoce acerca de este asunto. Después se ha publicado en Alemán.

1747. CONGRESO internacional de Orientalistas. Reunión de 1892. (Programa.) *Madrid*, M. G. Hernández, 1891. En 4.º; rústica. Pesetas 8

Págs.: 24.—Texto en Español y en Francés.—Filipinas tenía destinada en este Congreso una sección especial. La reunión no llegó á realizarse.

1748. EL GLOBO. Costumbres, usos y trajes de todas las naciones. *Barcelona*, Imp. de J. Verdaguer, 1846-1847. Tres partes en 2 vols., en 4.º; holandesa. Pesetas 80

Págs.: del primer vol.: 538 + 4 s. n.; del II, 4 s n. + 225 (y la v. en b.) + 3 (y la v. en b.), de indices, + 90 + 3 (y la v. en b.), de indices; con 139 láminas artística y cuidadosamente tiradas en varios colores, é infinidad de grabados intercalados en el texto. El vol. primero está destinado exclusivamente al Asia, y el segundo á Africa y Oceanía La parte dedicada á Filipinas tiene el siguiente sumario:

La isla de Luzón.—Manila.—Industria de los habitantes de Molo y Haro.—Las islas de Mindanao y *Holo* (sic).—Nidos de piratas. Rewan capital de esta última isla. Religión. Forma de Gobierno Poder de los *datus* (sic); los *materaces*.—Trajes y costumbres naturales del grupo de Basilan.—La isla Paragua.—Primitivos habitantes de las Filipinas: los Aetas ó Negritos.—Religión de estas tribus salvajes.—Los Tagalos y Bisayas.—Los criollos: su indolencia.

1749. ESTATUTOS del Círculo Mercantil Filipino. S. l. n. a. [*Manila*, 1883.] En 8.º; tela roja. Pesetas 10

Págs.: 16.—Fechado en Manila á 12 mayo 1883. Figura como secretario el conocido impresor D. Salvador CHOFRÉ.

1750. — de la Electricista, Sociedad anónima domiciliada en Manila. *Manila*, Imp. Ramírez y Comp., 1892. En 4.º; rústica. Pesetas 8

Págs.: 42 en junto.

1751. FERROCARRIL de Manila á Dagupan. Tarifa general detallada para la aplicación práctica de los precios de transportes. *Manila*, Tip. Chofré y Comp., 1892. En 4.° mayor; rústica. Pesetas 8

1752. — Tarifa de transportes. *Manila*, 1893. En folio; rústica. Pesetas 4

Págs.: 20.

1753. FREIRE Y GÓNGORA (Eduardo), capitan de artillería. Instruccion para las clases de tropa del Ejército. *Manila*, Imp. de Ramirez y Giraudier, 1867. En 8.°; rúst. Ptas. 10

Págs.: 324 + 1 s. n. (y la v. en b.) de erratas; con 8 estados plegados con figuras geométricas y de fortificación de campaña. — Es una recopilación de los elementos más indispensables que conviene conocer á las clases de tropa: aritmética, geometría, armas de fuego, fortificación y servicio de campaña; acompañada de algunas nociones de geografía é historia. — Obra muy curiosa y completa.

1754. JIMENO AGIUS (J.). La criminalidad en España y sus colonias. *Madrid*, Estab. tipog. de «El Correo», á cargo de F. Fernández, 1885. En 4.° mayor; rústica. Pesetas 16

Págs.: 154. — Desde la 93 á 117, se ocupa exclusivamente de Filipinas.—Es éste uno de los escasos estudios publicados acerca de la criminalidad en aquel Archipiélago.

1755. LIGEROS apuntes históricos de la Ciudad de San Fernando. *Manila*, Imp. de la «Revista Mercantil», 1887. En 8.°; rústica. Pesetas 40.

Págs. 100.

1756. LOS FERROCARRILES en general y el de Manila á Dagupan. Por la Redaccion de la «La Oceanía Española», 1887. En 4.°; rústica. Pesetas 8

Págs.: 31 (y la v. en b.); con un plano plegado. Publicóse con motivo de la inauguración de las obras del ferrocarril de Manila á Dagupan, el primero del Archipiélago.

1757. MAS (Sinibaldo de). L'Anglaterre, la Chine et l'Inde. *París*, Typ. de Henri Plon, 1858. En 4.° mayor. Pesetas 10

Págs.: 288. — Se ocupa con bastante extensión de los misioneros españoles de Filipinas, y de sus trabajos en China.

1758. MAS (Sinibaldo de). La Chine et les puissances chrè tiennes. *Paris*, 1861. 2 tomos en 8.°; rústica. Pesetas 30

Págs.: del I, XII + 358; con un mapa plegado; del II, XX + 480; con gran profusión de grabados intercalados en el texto y algunos tirados aparte, y varios cuadros. En toda la obra se hacen referencias á las relaciones que siempre han mediado entre las posesiones españolas de Oceanía y la China, pero muy particularmente en el tomo II, en donde se relatan las primeros trabajos de nuestros misioneros.

1759. MHARTIN Y GUIX (Enrique de). Guía del escribiente. *Manila*, M. Pérez, hijo, 1886. En 12.°; rústica. Pesetas 8

Págs.: 174 + 2 s. n.

1760. MODO facil y breve para saber las cinco reglas de cuentas, la regla de tres sin tiempo, la de tres con tiempo, la de tres bastarda, la de compañias, la de quebrados, y otras... Impresa en Santo Thomas de *Manila*, por D. Candido Lopez. [S. f. Hacia 1837.] En 12.°; piel fina. Pesetas 80

Págs.: 35 (y la v. en b.). — Consta en la portada que esta obrita va «corregida en esta última Impresion».—*Rara*.

1761. O'FARRELL. Compendio general de Contabilidad y teneduría de libros. *Manila*, Imp. de la «Revista Mercantil» de Díaz Puertas y C.ª, 1889. En folio; rústica. Pesetas 16

Págs.: 71 (y la v. en b.).

1762. REGLAS adoptadas por la Direccion general de Rentas para la entrega de géneros de algodon, procedentes de comiso á la Real Compañía de Filipinas, en cumplimiento de la Real orden de 25 de Julio último. [*Madrid*, 1827.] En 4.° menor; rústica. Pesetas 50

Págs.: 7 s. n. (y la v. en b.).—Lo copiado va á la cabeza.

1763. REGLAMENTO del Colegio de Farmacéuticos de Manila. *Tambobong*, Imp. del Asilo de Huérfanos, 1892. En 4.°; rústica. Pesetas 8

Págs.: 24.

1764. SANTA CRUZ DE MARCENADO (Marqués de). Comercio suelto y en compañías general y particular, en Mexico, Peru, Philipinas... poblacion, fábricas, pesqueria, plantios,

colonias... *Madrid,* Oficina de Antonio Marín, 1732. En 12.°; pergamino. Pesetas 50

Págs.: 16 (prels.) + 256.—Contiene datos de gran interés sobre la forma en que debía hacerse el comercio entre España y sus antiguos dominios de Oceanía y América, siendo, tal vez, esta obra la que inspiró la formación de la Compañía de Filipinas. V. núms. 644-659.

1765. TARIFA de géneros de algodon procedentes de comisos que se han de entregar por sus valores á la Real Compañía de Filipinas, aprobada por S. M. en Real orden de 25 de Julio último. [*Madrid*, 1827]. En 4.° menor; rústica. Ptas. 50

Págs.: 9 s. n. (y la v. en b.).—Lo copiado va á la cabeza. pues carece de portada. Las 8 primeras páginas comprenden las tarifas; y la 9 lleva la Real orden de aprobación.

1766. WALLS Y MERINO (Manuel). Elucubraciones filosóficas. Ensayo sobre la sabiduría. *Manila,* Imp. de Amigos del País, 1889. En 8.°; rústica. Pesetas 16

Págs.: 34.—Tirada muy corta. No se puso á la venta.

1767. ZARAGOZA (José), filipino. Liberia. Apuntes históricos de su fundación hasta su declaración en estado independiente... *Manila*, E. Balbás, 1890. En 4.°; rústica. Ptas. 16

Págs.: 176; con algunas láminas tiradas aparte.—Obra de marcado sabor político.

**Sport.**

1768. GARCÍA FERRERO (R.). Tratado práctico de equitacion para aprender á montar y á manejar el caballo como elemento de guerra. *Manila*, Imp. de Amigos del País, 1878. En 4.°; tela. Pesetas 30

Págs.: 2 s. n. + 156; con una lámina.—Excelente ejemplar.—Unica obra, que sepamos, publicada en Filipinas sobre equitación.

1769. LA MISMA OBRA. Ejemplar en *papel superior.* Ptas. 50

1770. ILOILO JOCKEY-CLUB. Programa de las carreras extraordinarias... Abril de 1897. [*Iloilo*, Imp. de «El Porvenir de Bisayas», 1897.] En fol.; rama. Pesetas 4

Hojas: 2.

1771. MANILA JOCKEY-CLUB, 1881. Carreras de caballos que tendrán lugar en el Hipódromo de Sta. Mesa en los días 17, 18 y 19 de Febrero. *Manila,* Imp. de la Rev. Mercantil de V. de Loyzaga y Comp. [1881.] En 12.°; cartoné. Pesetas 12

Págs.: 40 en junto, incluso las blancas.

1772. REGLAMENTO para el Manila Jockey-Club, aprobado por la Junta general extraordinaria celebrada el 27 de Noviembre de 1882. *Manila,* Establecimiento tipográfico de Ramírez y Giraudier, 1882. En 8.°; rústica. Pesetas 12

Págs.: 22 —A continuación del Reglamento, van las «Reglas para las carreras de caballos del Manila Jokey-Club».

# MEMORIAL,

# Y RELACION

## PARA SV MAGESTAD, DEL PROCVRADOR GENERAL DE LAS Filipinas; de lo que conuiene remediar, y de la riqueza que ay en ellas, y en las Islas del Maluco.

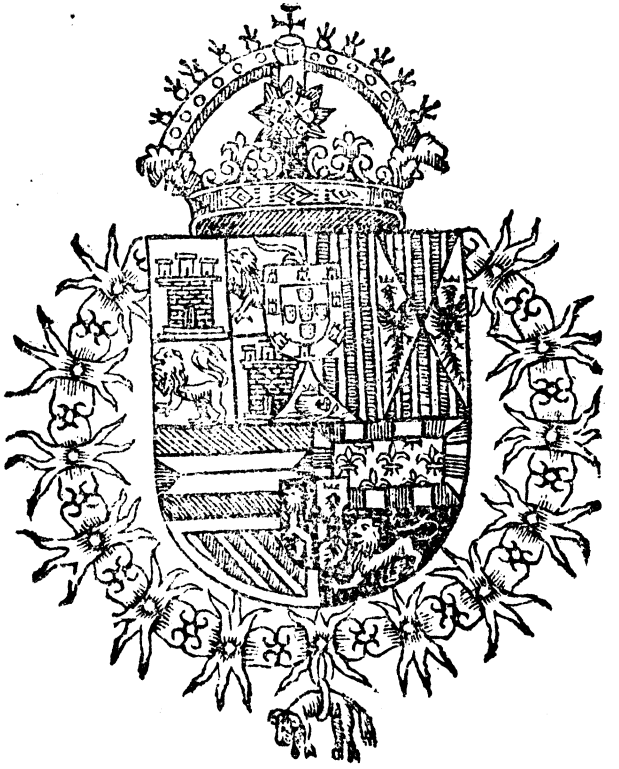

Año 1621.

EN MADRID

Por *la viuda de Fernando Correa.*

1773. [RÍOS CORONEL.] Memorial, y relación... *Madrid,* 1621.

# POLÍTICA

[1. Antecedentes históricos. — 2. Patronato. — 3. Obras del arzobispo don Basilio Sancho de Santa Justa y Rufina. — 4. Religiosos (Pro y contra).— 5. Filipinas en las Cortes. — 6. Política moderna. — 7. Laborantismo. — 8. El desastre. — 9. República Filipina.]

## Antecedentes históricos.

1773. [RÍOS CORONEL (Hernando de los).] MEMORIAL, | Y RELACION | PARA SV MAGESTAD, DEL | PROCVRADOR GENERAL DE LAS | Filipinas, de lo que conuiene remediar, y de | la riqueza que ay en ellas, y en las | Islas del Maluco. | Año *(Gran escudo de armas reales.)* 1621. | En *Madrid* | Por la viuda de Fernando Correa. En 4.°; cuero de Levante superior, exterior azul, interior rojo extra, y guardas de piel fina amarilla; lujosa ornamentación: cortes dorados. Pesetas 8.000

*Véase el cliché de la portada, un tanto reducida.*

**Rarísimo.** *No descrito por ningún bibliógrafo.* Las noticias que del texto da MEDINA (*Bibl. Esp. de Filipinas*, núm. 72) deben ser de segunda mano; pues parece natural que si hubiera visto el libro, lo habría descrito, cosa que no ha hecho nadie hasta el presente. — Véase la descripción:

Hojas: 2 s. n. + 87.

Port. — V. en b. — Erratas. — V. en b. — SEÑOR... La obra va dividida en TRES partes: la PRIMERA de *diez capítulos*, la SEGUNDA de *siete* y la TERCERA de *cuatro* + una *Relacion de los sueldos y gastos que V. M. tiene en las Islas Malucas.*—La última página en blanco.

La primera parte está dedicada á la historia de Filipinas.

La segunda parte (comienza al folio 46), lleva este epígrafe:

## SEGVNDA PARTE,

### en que fe trata de la importancia que fon las Filipinas, y de los medios para conseruarlas.

Hé aquí los epígrafes de los capítulos:

*Cap. I. De como importa a V. Magestad conseruar aquel Reyno.*

*Cap. II. En que se responde a los que sienten que se dexen las Filipinas, o se truequen á la corona de Portugal, por el Brasil.*

*Cap. III. Como la ciudad de Manila sustenta aora el peso de toda esta maquina.*

*Capitulo IIII. Declara el engaño en que comunmente estan todos, que el dinero del socorro que V. Magestad embia á Filipinas, y otras cosas, lo gasta para sustentarlas: y de como ellas tienen possibilidad, sino fuera por el Maluco, de sustentarse.*

*Ca. V. Como tiene V. Magestad en las Filipinas muy grande riqueza, con poca diligencia que se mande hazer.*

*Cap. VI. De los sugetos que son necessarios para gouernar las Filipinar.*

*Cap. VII. De los medios que conuiene elegir para el aumento, y conseruacion de aquel R, eyno.*

[Sigue (folio 71) la]

*Carta del Maesse de Campo Lucas de Vergara* [Gaviria] *escrita a Don Francisco Gomez de Arellano, Dean de Manila, que es la vltima que vino del Maluco el año passado.* [Fechada en Tidore á 5 de julio de 1617.]

La tercera parte (comienza al verso del folio 74) lleva esta cabeza:

## TERCERA PARTE

donde se dá noticia de otras cosas de las Filipinas, islas del Maluco, y de las demas de aquel arcipielago, y de sus riquezas, y de las fuerças y fatorias que tienen los Olandeses, y de la riqueza que aora facan

Consta de los siguientes capitulos:

*Cap. I. De los Prelados, y sus distritos, que ay en las islas, y de algunas cosas curiosas.*

*Cap. II. De los ministros y doctrinas que ay en las Islas, y las que se han conuertido a nuestra santa Fé Catolica, y los que pagan tributo.*

*Cap. III. De las Islas del Maluco, y lasdemas adjacentes, y de la especeria, y otras cosas que encierran en sí.*

*Cap. IIII. Donde se trata de la riqueza de la especeria destas Islas Malucas y las demas.*

*Cap. V. Del gasto que tiene V. Magestad, en sustentar las plaças de Tidore, y Terrenate en las Islas Malucas.*

[Comprende la]

Relacion delos sueldos y gastos que V. M. tiene en las Islas Malucas.

[Tal es la descripción circunstanciada, hasta ahora no hecha por nadie, de este importante y rarisimo libro, que es sin duda alguna uno de los más preciosos de cuantos constituyen la Bibliografía Filipina.]

RÍOS CORONEL es una de las figuras de mayor realce en la Historia de Filipinas: fué, como ahora se dice, un intelectual muy notable, pues no sólo descolló como buen escritor y político hábil, sino como hombre de ciencia de verdadero talento. A él se debe el primer mapa de Luzón, hecho en 1597 TORRES LANZAS *(Relación de los mapas*, etc.), lo describe así:

1597.—«Mapa de las islas de Luzón y Hermosa y parte de la costa de China, por Hernando de los Ríos Coronel.—Manila 27 Junio de 1597.—En colores.—Se marcan los grados de latitud y longitud.—Escala de 90 leguas los 14 centímetros.—[Dimensiones:] 41 × 42 centímetros.—[*Archivo de Indias de Sevilla*:] Est. 67, caj. 6, leg. 18.»

Hombre, como es dicho, de excepcionales prendas, por su cultura, seriedad, etc., en 1588 pasó á Filipinas de seglar, y en 1590 era tal vez la lumbrera científica de Manila: el capitán general, D. Luis Pérez Dasmariñas, escribió espontáneamente á Felipe II encareciendo las calidades del sujeto en cuestión. Tomó parte en algunas empresas militares arriesgadas; inventó un astrolabio; dibujó el mapa indicado, y acabó, como tantos otros, por hacerse sacerdote. Con el cargo de Procurador de Filipinas, algo así como Diputado, que hoy diríamos, salió de Manila para España en 1605, dándole ocasión esta navegación para escribir los *Derroteros* ó *Diarios del viaje desde Manila á Nueva España* y *desde Veracruz al Cabo de San Vicente*, que permanecen inéditos. En 1610, en la Casa de Contratación de Sevilla se estudió su aparato para convertir en dulce el agua del mar (V. nuestro número 622, donde se le llama GERARDO *de los Ríos)*, y en 1611 navegaba otra vez con rumbo á Filipinas, lo que le dió motivo para trabajar un nuevo *Derrotero*, desde Acapulco á Manila, que tampoco ha sido publicado.

Satisfechos debieron de quedar en Manila de sus gestiones, porque en 1618 volvió á España de Procurador. Sus conocimientos del país vino á resumirlos en la obra que aquí registramos. Comienza ésta, según queda dicho, con una síntesis histórica. Pero la 2.ª y 3.ª partes son esencialmente *políticas*, y puede decirse que bajo este aspecto, la obra de Ríos CORONEL es la *príncipe* de las de este género, no ya por lo que en ella se lee, sino por el carácter, esencialmente político, del cargo de que se hallaba investido el Autor.

Grande amante de la conservación de Filipinas para la Corona de Castilla, son notables las razones que aduce (capítulo I de la parte II) para persuadir al Rey de la conveniencia de que las conserve; y rebatiendo á los que eran á la sazón partidarios del abandono del Archipiélago, escribe (entre otras cosas):

«A la tercera en que dizen que se consume mucha gente, digo que es verdad que van cada año vnas veces 200. hombres, otras menos, y otras ninguno, y destos muerē mas por su desorden, que por la guerra, y no cuentan los que se bueluen y van por la India, y otras partes, y si por este inconveniente se huuiessen de dexar la misma razon, militā en Flandes, é Italia, que consumen mas en una ocasiō que las Filipinas en 20. años.»

Toda la serie de argumentos que aduce en pro del sostenimiento de Filipinas para España, es digna de ser estudiada detenidamente. Mucha importancia tiene asimismo la parte que dedica á presentar el estado económico del Archipiélago, así como su estado social. Hablando de Manila, dice, entre otras muchas cosas curiosas:

«Estos Tēplos *(los religiosos)* son buenos de edificios como los buenos de España, y toda la ciudad edificada de casas de piedra de silleria, cuadradas casi todas, con çaguanes, y patios a lo moderno, y las calles derechas y biē proporcionadas, que no ay en España de su tamaño ninguna con tales edificios ni tan bien parecida, tendra hasta 500. casas, pero como son todas, ò las mas casas que en esta Corte à 20 ℔. y mas ducados, toman tanto sitio como aca vna ciudad de dos mil vecinos, porque tienen de ambito por la muralla, medida por mi 2 ℔ 250. passos geometricos de a cinco tercias cada passo, que hazen tres quartos de legua.»

En otro lugar:

... «es la ciudad de Manila vn concurso, y trato de muchas naciones, de quien se amparan, por donde queda prouado de quanta importancia es sustentarla, a la grandeza y reputacion de V. Magestad, con todas aquellas naciones, y todo el mundo, pues veen como con tan pocos vassallos sugeta, y haze temblar tantas naciones, con el ayuda de Dios q̄ los ampara, cercados de tantos enemigos q̄ tiene, y aun de las puertas adentro, y con todo se vive con tanta seguridad (aunque no descuydo) como si no los tuuiera.»

En lo que toca á la parte histórica, si bien es cierto que la obra de Morga es anterior, como asimismo la *Relación* de Chirino, esta circunstancia no amengua el mérito de la de Ríos Coronel, escrita con un criterio muy independiente y

con copia de noticias valiosas, aparte de que el fin de su trabajo en conjunto es muy otro que el que persiguieran los dos citados autores, toda vez que á Ríos le guiaba exclusivamente el deseo de informar sincera y honradamente al Rey acerca del estado en que Filipinas se hallaba, y remedios que debían de ponerse para mantenerlas sujetas á la Corona.

1774. [GRAU Y MONFALCÓN (Juan), procurador de Filip.s]

A LA MUY ILVSTRE, Y
ſiempre leal Ciudad de Manila, cabeça
de las Islas Filipinas, y á ſu Cabildo,
y Regimiento.

Sin l. ni a. [*Madrid*, 1640.] En 4.°; piel fina negra; filetes dorados. Pesetas 800

Págs.: 6 s. n. — **Rarísimo.**—No descrito por ningún bibliógrafo. Distinto texto de la pieza citada por MEDINA, con el mismo título, bajo el núm 151 de su *Bibl. Esp. de Filipinas*.— En efecto; comienza la pieza que aquí consignamos:

«Por testimonio infalible, de que mis atenciones, no mal- | logran ocasion alguna»...

Concluye:

«Guarde nuestro Señor á V. S. largos y felices años. Madrid á 6. de Março de 1640. — Muy Ilustres Señores. — B. L. M. D. V. S.—Su menor criado.—DON JUAN GRAU Y MONFALCON.»

Transcribe una Real cédula de 29 de marzo de 1639, dirigida al Ayuntamiento de Manila, que recomienda por modo extraordinario que sostenga á GRAU Y MONFALCÓN en el puesto de Diputado ó representante de Filipinas, que venía ejerciendo con gran celo en Madrid; y en este documento se apoya el interesado para pedir que le paguen algo más, y, sobre todo, que no le quiten el cargo.

1775. [— *Justificacion de la conservacion y comercio de las Islas Philipinas: Al Ilustrissimo, y Reverendissimo Sr. Don Juan de Palafox y Mendoza, del Consejo de su Magestad en el Real de las Indias, Obispo de la Puebla de los Angeles: Por Don Juan Grau y Monfalcon, Procurador general de las Islas Philipinas, Agente del Principado de Cataluña, y Syndico de la Ciudad de Barcelona.*] [*Mexico, 1640?*] En 4.°; piel fina negra; filetes dorados. Pesetas 1.400

Hojas: 26. — **Rarísimo.**

Damos el título según que se contiene en el *Extracto historial,* puesto por Alvarez de Abreu, toda vez que este impreso no ofrece indicios de haber tenido portada.

Nuestro impreso comienza:

«*Ilustr.mo y Reuer.mo Señor.* | Avnque por la ciudad de Manila, cabeça de las Islas Filipinas, escriui vn memorial de 136. numeros, sobre 85. pedimentos, á cuya vista y resolucion assistió V. S. I. en el Consejo»...

Y concluye:

...«dar mucha luz para las materias, que ha de disponer, y ajustar V. S. I. — FIN.»

Esta es, sin duda, la edición de *México* á que alude MEDINA en su *Bibl. Esp. de Filipinas*, número 148. — Véase la descripción, sobre nuestro ejemplar:

Cabecera formada con adornitos tipográficos.—*Ilustr.mo*, etc. Texto. (Comienza con una gran inicial.)— Fol. 21: «MARQVES de *Cerralbo*, pariente, de mi Consejo de Guerra, mi Virrey, ... — Concluye en el fol. 26 (vuelto): «FIN».

La plana llena consta de 31 líneas.

Signaturas: *A-G*, todas de 4 hojas, menos la *G*, que consta sólo de 2.

Consideramos ocioso encarecer la importancia de este rarísimo impreso, del que nunca ha salido un ejemplar á la venta, ni hasta ahora ha sido descrito por nadie.

1776. CEDVLA DE INFORME, SOBRE | en que cantidad, y en que forma ha de co- | rrer de aqui adelante el comercio de las | Islas con Nueva España. [*Madrid*, 1640.] En 4.º; piel fina negra; filetes dorados. Pesetas 1.200

Hojas: 14.—**Rarísimo.**

Este número debe considerarse complementario de los dos anteriores, y tal es la causa de que aquí le incluyamos, á pesar de su importancia histórica —Véase ahora de qué documentos consta:

[I.] El ya citado, cuyo epígrafe va á la cabeza del impreso.

[II.] Cedula de informe, sobre el acrecentamiento del permisso de las Islas Filipinas, assi de la plata, como de las mercaderías, y que no sean comprendidos los frutos de las Islas de los 250[000] pesos.

[III.] Cedula de informe, sobre abrir el comercio entre las Reinos del Pirú, y Nueva España.

[IV.] Cedula en que manda su Magestad oygan en justicia á los vezinos de la ciudad de Malina *(sic)*, sobre preten-

der no ser comprehendidos en las condenaciones, y composiciones de los 900[000] pesos, y que el intento de su Magestad es, que no paguen los que no lo deuen.

Todas estas cédulas van dirigidas al Obispo PALAFOX, y llevan la misma fecha: Madrid, 14 febrero 1640.

MEDINA no cita este impreso, de extraordinaria rareza, signado *A-D*, de 4 hojas cada letra, excepto la *D*, que consta solo de 2, y es la más llena, pues que tiene páginas con 38 líneas de lectura, siendo así que las antecedentes sólo tienen 35.

1777. SOLÓRZANO PEREIRA (Juan de). Política indiana. | Sacada en lengua Castellana de | los dos tomos del Derecho i govierno municipal | de las Indias Occidentales qve mas copiosamente | escribio en la Latina | el Dotor... Dividida en ſeis Libros. | En los qvales con gran distincion, y estvdio | ſe trata, i reſuelve todo lo tocante al Deſcubrimiento, Deſcripcion, Adqui- | ſicion. i Retencion de las meſmas Indias, i ſu gobierno particular, aſsi cerca | las Perſonas de los Indios, i ſus Servicios. Tributos, Diezmos y Encomien- | das... *Madrid*, por Diego Díaz de la Carrera (*en la port. grab.*), 1647 (*y en la siguiente, tipog.*), 1648. En folio; piel. Pesetas 600

PRIMERA EDICIÓN, muy rara.

Port. grab. en cob. por Roberto Cordier, con fecha de 1647 (y la v. en b ).—Port. tipog. dentro de filetes, como todo el texto (y la v. en b.).—Censura de D. Juan Pérez de Lara: Madrid 8 de junio de 1646, y epigrama latino del mismo autor.—Lic. del ord.: Madrid 10 de junio de 1646, y censura de D. Pedro de Velasco y Medinilla, 16 del mismo mes.—Suma de la lic. Real y censura de D. Paulo Arias Temprado: Madrid, 27 del mismo mes.—Suma de la lic. del Consejo de Indias: 28 de id.—Fe del corrector: 19 de mayo de 1648, y tasa.—Ded. al Rey, 7 hojs. s. n.—A D. García de Haro y Avellaneda, 3 hojas. —Retrato del Autor (*Véase el cliché*, página 357).—6 sonetos en elogio del Autor.—Al lector, 3 hojas — Indice de libros y capítulos, 5 hojas.—1040 págs. á dos columnas, apostilladas.—Indice de materias, 52 hojas s. n. á 2 cols.

1778. — **La misma obra.** (2.ª edición.) *Amberes*, por Henrico y Cornelio Verdussen, 1703. En folio; pergamino. Ptas. 200

Ya en otro lugar (V. núms. 277-280) hemos visto el nombre de SOLÓRZANO PEREIRA, que como tratadista de política indiana no tuvo en su siglo quien le aventajase. Su obra se hizo clásica en seguida, y en muchos escritos se mencionan

y aprovechan las doctrinas del Autor, cuya reputación fué verdaderamente extraordinaria. La POLÍTICA INDIANA está conceptuada como la obra más fundamental de cuantas se han escrito acerca de la materia. Comienza el libro: «*Capítulo primero.* De lo que significa y comprende propiamente

D. JUAN DE SOLÓRZANO PEREIRA
(Núm. 1777.)

este nombre de INDIAS. Trátase de las ORIENTALES y de las partes en que los antiguos dividieron el Orbe.»—En el folio 736 habla de la desigualdad que existe en las Islas Filipinas. Y en otros pasajes habla de Magallanes y demás descubridores y conquistadores, y, en fin, de otras muchas cosas que se refieren á esa interesante parte de Oriente.

**Graves sucesos en tiempo del arzobispo Pardo.**

1779. Relacion svmaria de los sucessos de la Ciudad de Manila en las Islas Filipinas. *Manila*, 1683. Reimpresa en *Madrid*, 1895. En 8.°; rústica. Pesetas 8

Reproducida en el tomo I del *Archivo del Bibliófilio Filipino*. (V. núm. 1.)—El arzobispo PARDO, dominico, tuvo una larga serie de ruidosas competencias, principalmente con los jesuítas, que produjeron universal escándalo. A continuación ofrecemos las principales publicaciones que motivaron aquellos sucesos. Se advierte que nuestra colección sobre la materia es, que sepamos, la más completa que se conoce.

1780. SANDIN (Fr. Alonso), dominico. ✠ | RESPVESTA á una relacion | Sumaria, que salió á luz, y se publicó en el Reyno de la | Nueua España, por parte de los Ministros de su Mages- | tad de la Real Audiencia de la Ciudad de Manila en las | Islas Philipinas, en que intentan dar satisfacion de lo obra- | do por dichos Ministros, en las repetidas competencias, | que estos años han tenido con Don Fray Phelipe | Pardo, Arçobispo de dicha Ciudad | de Manila. | Responde á ella Fray Alonso SANDIN, | de la Orden de Predicadores, Definidor, y Procurador | General de la Prouincia del Santissimo Rosario en | dichas Islas Philipinas, poder aviente | de dicho Señor Arçobispo en la | Corte de su Magestad. Sin l. ni a. [*Madrid*, 1685?] En folio; piel nueva. Pesetas 200

Hojas: 70.—Toma con gran calor lo publicado en el número precedente, acerca del cual, dice (folio 1, vuelto):

«No ha podido responder por si mismo dicho Arçobispo; porque aunque la Relacion de la Real Audiencia se imprimió en Manila, no se ha publicado en aquella Ciudad, ni en las Islas donde eran publicos los litigios, y por esso es de su podatario la respuesta, que se hallaua á la sazon donde la mandaron publicar.»

Hé aquí ahora algunos de los puntos de los 23 que abraza esta *Respuesta:*

II á VI: primera competencia, «por ocasion de el Bachiller Diego de Espinosa Marañon.» *(Prosigue en el XII.)*

VIII-XI: competencia con el Cabildo eclesiástico.

XIII: competencia con el Sr. Pizarro, obispo electo de Nueva Segovia.

XIV: competencia con la Real Audiencia. *(Prosigue en el XX.)*

XVII: noticia de un nuevo litigio entre los colegios de San José (de los jesuitas), y Santo Tomás (de los dominicos).

XVIII: embargo de unos fardos de los padres jesuitas.

XIX: pleito con el jesuita Jerónimo Ortega.

XXII: Noticia del destierro del arzobispo Pardo.

1781. PEDROCHE (Fr. Cristobal de), dominico. ✠ | BREVE, y Compendiosa relacion de | la Priſion, y Destierro del ſeñor Arçobispo, Don Fray Phelipe Pardo, por la Gracia de Dios, y de la Santa Sede Apostolica, | Arçobispo de Manila, Metropolitano de eſtas Islas, del Con | ſejo de ſu Mageſtad Catholica, &c. que se executó Miercoles | quinto de Quareſma, treinta y uno de Março del año 1683. | á las 3 de la mañana, por el Oydor Don Carlos Chriſtoual Grimal - | do, el Alcalde Ordinario Iuan de Veriſtain, Sargento Mayor | del Campo Don Alonſo de Aponte, y Secretario de Camara Iuan | Sanchez &c. Escriuela, por mandado de ſu Proui | ncial, | Fray Chriſtoual de Pedroche, del Orden | de Predicadores. Sin l. ni a. [*Madrid*, 1685?] En folio; piel. Pesetas 200

Hojas 12.—La últ. pág. en b.

Fechado — «en este Hospital de San Gabriel [*Binondo*] en 24 de Mayo de 1683».

[Fol. 4, frente:] «Por inexcusable tengo el dexar de notar, aunque de passo, el origen de la enemiga que tienen los Padres de la Compañia al señor Arçobispo; y es, que su ilustrissima, mouido del zelo de Dios, el escandalo tan grande, y sabiendo que lo huvo en la carga de la Nao Santa Rosa, que por justos juyzios de Dios, y por pecados nuestros no consiguio su viaje el año passado de ochenta y dos, y conociendo el agrauio tan considerable, que se hizo á los vezinos de Manila, quedandose muchos con sus fardos sin poderlos embarcar; y sabiendo de publico, y notorio, que los Padres dichos ocupauan gran buque de la Nao con sus mercancias, fardos, y marquetas, considerando tambien, que en esto era toda su Prouincia culpada, y especialmente el Pro-

uincial, pues nunca ponía en ello remedio. Determinó (segun dizen) hazer informacion de ello con todo secreto, para remediarlo, no por su mano, sino dando parte de ello a su Santidad, y á su General, y también á su Magestad, pues lo que passaua no solo era en contravencion de tantas Bulas y Constituciones Apostolicas, sino tambien en detrimento de los vassallos de su Magestad, y de todo el Reyno, pues como es público, y notorio por este camino sacan muchos millones de la Corona, que se lleuan á su General; mas aunque su Ilustrissima hazia esta informacion con todo secreto, mandando con pena de excomunion á los testigos que no dixessen cosa alguna, huuo quien lo publicó despues de averse perjurado en su dicho, de lo qual se siguió, que el Padre Francisco Salgado presentó peticion á su Ilustrissima, recusandole por sus exempciones, y por apassionado»...

1782. ✠ | COPIA de vna carta, escrita al Padre Fray Alonso Sandin, de la Orden de Predicadores, Definidor y Procurador general de la Prouincia del Santo Rosario de Philipinas en esta Corte; en que se da noticia del estado de aquellas Islas. Sin l. ni a. [*Madrid*, 1685?] En folio; piel fina. Pesetas 200

Hojas: 14.—Abraza dos partes: la primera, la enunciada, de la que transcribimos un fragmento para que se juzgue de la perturbación en que se hallaban los principales elementos políticos y religiosos de Manila:

«Mẽtió el Cabildo Eclesiastico vna Peticion contra su Prelado en la Real Audiencia; pues á mí me parece que antes de darles gusto, y sentenciarse, auia de dar traslado al dicho Prelado, de dicha peticion, y oir al Iudas: pues no se hizo assi, sino á la primera instancia salió Prouision, para que echara de si á Berat, y otra al Prouincial al mismo tiẽpo, para que se lo echasse á censuras, y se trauase con el señor Arçobispo; y de aquí se començó esta tragedia, siempre por el mismo tenor. Fue el Dean (que es grande Evangelista) á dezir, que en el Convento de Santo Domingo se auia encastillado el Prouisor del señor Arçobispo, y el señor Obispo de Troya les auia embiado á dezir, con nuestro Lector de Visperas Fray Francisco de Vargas, á los Prelados de los demás Conventos, que en tocando á entredicho en Santo Domingo, tocassen ellos (esto fue falsissimo todo; que el recado que lleuó fue, que auia de Consagrar Olios en San Iuan del Monte, que acudiessen allá; y para el fuero de la conciencia daua facultad á los Religiosos para que absolviessen excomulgados) pues lo que esto pedia antes de votar, si se auia de arrasar el Convento, y de echarnos la mano armada, que

nos echaron, y escalarnos la torre, era llamar allá á los tres ó quatro Personages, y aueriguar el sueño (que lo fue por quantas Cruces lleua esta carta.)» [Etc.]

Al fol. 8 va la segunda parte, con esta cabeza:

PVNTOS qve hemos sabido se | escriuen al Consejo contra nosotros este año, y respuesta á | ellos, que harán la fee que Dios les diere lugar, porque no es | possible hacer informacion, que aun para las cosas muy cor- | rientes, ni tenemos Escriuanos, ni testigos que se atre | uan á ayudarnos ni aun por | sueños.

El primero de los documentos está fechado en Manila á 26 mayo 1683; por lo que creemos que sea impreso de 1685.

1783. INFORMACIONIVRIDICA, qve | remite la Prouincia de el SS.mo Rosario de | Philipinas, de la Orden de Predicadores, | à su Magestad, à fauor de sus Religiosos, | por ocasion de auer intentado sus emu- | los el desacreditarla en estos Rey- | nos, y ante su Magestad. S. l. ni a. [*Madrid, 1685?*] En folio; piel nueva. Pesetas 200

Hojas: 10.—*Raro.*

Iniciada la ruptura de relaciones entre el arzobispo PARDO y los jesuitas, éstos se dieron á propalar algunos cargos graves contra los dominicos. En su virtud, Fr. Juan PEGUERO, procurador de Sto. Domingo, suplicó á la Vicaría que abriese una información para que se depurase la verdad, y concretados los cargos, que eran diez, declararon los siguientes sujetos, todos ellos de calidad: D. Francisco de Moya y Torres, sargento mayor y alguacil mayor de la Inquisición; Ldo. D. Diego de las Navas, presbítero; D. Gonzalo Samaniego, sargento mayor; D. Manuel de Alarcón y Vargas, almirante; D. José de Torres, D. Juan Fernández Navarro y D. Bartolomé de Ocio y Ugarte, capitanes, todos los cuales declararon en favor de los dominicos.—Con la impresión de esta pieza debió de correr el P. SANDÍN.

1784. RELACION con in- | sercion de avtos sobre | todo loq ve *(sic)* a passado para restitvir a sv silla | al Illustrisimo Señor Maestro D. Fr. Phelippe PARDO Arzobispo Me- | tropolitano de Manila... Y de las demas | consequencias, segun consta en este Iuzgado Eccleſiastico... *(Colofón:)* En *Manila* por el Capitan D. Gaspar de los Reyes... 1685. En folio; piel fina negra, lomo dorado. Pesetas 600

Hojas: 77. Papel de arroz.—Al final del impreso, testimonio firmado por testigos y notarios dando fe de que los documentos que se citan en el impreso son auténticos.—*Raro.*

1785. ✠ TRASLADO de vna consvlta fecha a los Illustrissimos señores Avxiliares por el Illuſtriſsimo Señor Maeſtro D. Fray Phelippe PARDO Arzobispo de Manila... [*Manila*, 1687.] En fol.; piel fina nueva; lomo dorado. Pesetas 600

Hojas: 145. Papel de arroz desde la hoja 15 en adelante; las 14 primeras son de hilo. — **Raro.**

Sobre el asunto de D. Juan de Vargas. La consulta la dirige el arzobispo PARDO con fecha 25 mayo 1685 á los obispos de Troya y Zenopoli, y la evacua el primero de estos dos, dando la razón en todo al consultante.

1786. DÁVILA Y VERA (Pedro). Iesvs, | Maria, Ioseph. | Manifiesto, | qve se haze por la | Provincia de las Philipinas de | la Compañia de | Iesvs. | Sobre | Los procedimientos de el M. R. Arçobiſpo de | ellas, Don Fray Phelipe PARDO, de el | Orden de Santo Domingo. En fol. [*Madrid*, hacia 1687.] Pesetas 600

Hojas: 10. — MUY RARO. — Ejemplar que fué de MEDINA.

1787. RELACIÓN DE LOS PROGRESOS y paraderos... (*Véase el facsímile*, pág. 363.) [*Manila*, 1688.] En fol.; piel fina. Pesetas 600

Hojas: 27. En papel de arroz. Autorizada en Manila en junio de 1688, y al parecer, impresa por Gaspar de los Reyes.—**Rara.**

Interesante pieza, que da muy clara idea del semillero de pleitos en que se metió aquel desdichado arzobispo, inducido principalmente por el dominico Fr. Raimundo BERART, que debió de ser hombre de un temperamento inquieto y dado á la lucha. El arzobispo PARDO repartió excomuniones á granel; privó de las órdenes á varios eclesiásticos del Cabildo; persiguió sañudamente á los jesuitas; en una palabra, durante el tiempo que desempeñó la prelacía, la vida en Manila se hizo verdaderamente inaguantable. No es, pues, de extrañar que los historiadores traten con dureza á dicho arzobispo, aunque á nuestro modo de ver, aquel pobre viejo, bilioso y enfermizo, no tuvo toda la culpa, puesto que en los más de los asuntos obró por excitaciones de sus hermanos de hábito, los dominicos, entre los cuales se distinguieron el ya citado BERART, el P. BARRIENTOS (obispo de Troya) y los PP. PEDROCHE y PEGUERO.

1788. BERART (Fr. Raimundo), dominico. Manifiesto por la justificacion de D. Fr. Phelipe PARDO, Arzobispo de Manila

Fol.1

# RELACION DE LOS PROGRESOS, Y PARADEROS

## Q VE AN TENIDO LOS NEGOCIOS, Q VE EN AÑOS PASA dos le remitieron en otra relacion impreſa de orden del Illuſtriſsimo, y Reuerendiſsimo Señor Maeſtro Don Fray Phelippe Pardo Arzobiſpo de Manila Metropolitano de las Islas Philippinas, à fin de que juntas ſe puedan remitir à los Tribunales, que manda ſu Illuſtriſsima.

IMPeçando pues por las perſonas, que concurrieron al deſtierro de ſu Illuſtriſsima, llegò cierta noticia à eſta Ciudad, que el Lizenciado Don Diego Antonio de Viga murio ſin Sacramentos con muchas demonſtraciones de contricion, y que el Vicario foraneo de la Prouincia, y Ciudad de la Nueua Segovia donde eſtaua aſegurada la perſona de dicho Oydor, tomò informacion, y los teſtigos declararon, que auia pedido confeſion, y que no ſe auia confeſado porque el Padre Miniſtro eſtaua fuera en vna Viſita el dia de ſu muerte; pero diſimularon, ſegun eſcriue dicho Padre Miniſtro, que eſte llamamiento fueſſe antes de partirſe ſu Reuerencia para la Viſita, y q̃ entonces le exhortò, á que ſe diſpuſieſe para la abſolucion de las cenſuras en que eſtaua notoriamente incurſo, lo qual no pudo conſeguir; ni deſpues hizo dicho Lizenciado otras inſtancias para que ſe llamaſe otra vez al Miniſtro, ni dió otras ſeñales de contricion, por cuya cauſa deſpachò ſu Illuſtriſsima la commiſion ſiguiente.

En San Gabriel extramuros de Manila en quatro de Nouiembre de mil ſeiſcientos, y ochenta, y ſiete años, ſu Señoria Illuſtriſsima el Arzobiſpo mi Señor dixo, que por auer abſuelto ad reincidentiam al Lizenciado D. Diego Antonio de Viga Oydor de la Real Chancilleria de eſtas Islas de diuerſas deſcomuniones incurſas por auer deſterrado à ſu Señoria Illuſtriſsima, y a otras perſonas Eccleſiaſticas con eſperanza, de que daria ſatisfaccion en interin, que venia la reſolucion de ſu Santidad, y que fue ſolamente para ocurrir à las inſtancias, y neceſsidades, que por entonces ſe ofrecian en eſta Republica, ſegun mas largamente conſta de los proteſtos, y declaraciones, que por ante mi el Infraſcripto Secretario hizo ſu Señoria Illuſtriſsima en cinco, y ſeis de Diziembre de mil ſeiſcientos, y ochenta, y quatro,

en las Islas Filipinas, en orden á la absolucion y penitencia del Maestre de campo D. Juan de Vargas Hurtado, y exhumacion de los cuerpos de dos Ministros togados. S. l. n. a. [*Madrid,* 1689?] En folio; piel fina nueva. Pesetas 100

Hojas: 92.—Este P. BERART es el repetidamente aludido en números anteriores. Su escrito lo mandó á Madrid, y aquí debió de correr con la impresión el procurador de su orden, P. SANDÍN, citado también.

1789. HISTOIRE de la persecution de deux Saints Evêques par les Jesuites: l'un Dom Bernardin de Cardenas, l'autre Dom Philippe PARDO, Archêveque de l'Eglise de Manile... S. l. 1691. En 12.°; pasta de la época. Pesetas 100

Págs.: 504 + 2 s. n. — La parte relativa á PARDO ocupa desde la pág. 220 hasta el final. Libro *raro*, en el que los Jesuítas son objeto de una crítica acerba. Van algunos documentos históricos de gran interés, en Castellano, con la traducción Francesa al lado.—A esta obra alude repetidamente XARAMILLO en el *Memorial* de que damos noticia á continuación. En verdad que el jesuíta tenía motivo para quejarse; porque en el volumen que motiva estos renglones se trata á los padres de la Compañía de Jesús de la manera más despiadada; tanto, que esta es una de las obras que más citan los enemigos de los jesuítas.

1790. [XARAMILLO (Antonio), S. J.] Memorial al Rey nvestro Señor con uarios reparos... (*Véase el facsímile*, página 365) [*Madrid,*] 1691. En folio; piel negra fina. Pesetas 800

Págs.: 40.—**Raro.**

Esta última pieza es acaso la de mayor curiosidad y rareza. Su autor, el jesuita XARAMILLO, no pudiendo disimular el enojo, dice cosas muy graves contra sus adversarios.

Aquellos ruidosos sucesos tuvieron gran resonancia en toda Europa. En Filipinas se turbó la paz, y el histórico antagonismo entre *frailes* y *jesuítas* se convirtió en verdadera guerra, que se hicieron por todos los medios.

1791. PAZ (Fr. Juan de), dominico. Consultas y resoluciones varias, teologicas, juridicas, regulares y morales. *Sevilla,* Thomas López de Haro, 1689. Grueso volumen en folio; pergamino de época. Pesetas 600

**Primera edición** de esta importantísima obra. Excelente ejemplar.—Todas las materias tratadas en ella, se refieren á asuntos dirimidos en Filipinas.

# MEMORIAL
## AL REY NVESTRO SEÑOR
CON VARIOS REPAROS,
SOBRE OTRO,

QUE FRAY RAYMVNDO VERART,
DEL SAGRADO ORDEN
DE SANTO DOMINGO,

Y COMO PODER AVIENTE
DEL R. ARZOBISPO DE MANILA,
PRESENTÓ A SV MAGESTAD.

Con licencia del Real, y Supremo Consejo de Indias,
á 10. de Diciembre de 1691.
*En la Imprenta de Antonio Román, en el mesmo mes, y año.*

El P. Paz fué el teólogo más notable que tuvieron los dominicos en Oceanía en el siglo XVII. A él acudían en consulta todas las personas que tenían dudas ó negocios oscuros. Vése en la tabla, que resolvió casos entre sangleyes y filipinos, esclavos y libres, clérigos y seglares, marinos, militares y paisanos, gobernadores y gobernadorcillos, justicias é indios, cabezas de barangay y sus subalternos, cabos de indios que van al corte y á llenar balsas á Cavite, visitadores y encomenderos. En resumen, ninguna obra es tan curiosa como ésta para el conocimiento de la vida privada y pública en el Archipiélago Filipino en la segunda mitad del siglo XVII.

1792. TRATADO definitivo de paz concluido entre SS. MM. Cristianisima, y Britanica, y los Estados Generales de las Provincias Unidas, en Aix la Chapelle á 18 de Octubre de 1748... Con los articulos preliminares del mismo tratado y las ratificaciones de todas las Potencias interesadas. *Madrid,* Imp. del Mercurio, 1749. En 4.°; rústica. Pesetas 80

Págs.: 2 s. n. + XLIII + 2 s. n. + 178 + 4 (índice). — En Francés y en Castellano.

1793. ALVAREZ DE ABREU (Antonio José). Victima real legal, discurso unico juridico-historico-politico sobre que las Vacantes Mayores y Menores de las Iglesias de las Indias Occidentales pertenecen á la Corona de Castilla y Leon con pleno y absoluto Dominio. *Madrid,* por Andrés Ortega, 1769. En folio; piel antigua. Pesetas 40

1794. LORENZANA (Francisco Antonio), arzobispo. Concilios provinciales, primero y segundo, celebrados en México en los años 1555 y 1565. *México,* por Joseph Antonio Hogal, 1769. En folio; piel. Pesetas 200

Págs.: 8 s. n. + 396 + 12 s. n. (índice); port. impresa en tintas roja y negra, con un precioso grabado en cobre que representa á varios indios en actitud de adorar á la Fe. Impresión hecha en magnifico papel de hilo. En los folios 1, 37, 240, 299, 335, 375 y en la hoja final, preciosos grabados de cabecera y finales ejecutados en cobre por los hábiles artistas mexicanos Villavicencio y Navarro.—Libro interesante, pues las doctrinas emanadas de estos concilios rigieron en Filipinas lo mismo que en Nueva España.

Además de otros teólogos fué convocado fray Domingo Salazar, primer obispo de las Islas Filipinas (pág. B. 2).

Merecen especial mención:

Noticias de D. Manuel Joseph de Endaya y Aro, natural de Luzón, en las Islas Filipinas, maestro en Filosofía y doctor en Sagrada Teología por la Universidad de Manila (página 224).

De D. Diego Camacho y Avila, predicador de S. M., arzobispo de Manila en las Islas Filipinas (pág. 346).

De D. Fray Manuel de Mimbela, procurador general de Indias y Filipinas (pág. 346).—Etc.

1795. REZÁBAL Y UGARTE (José). Tratado del Real derecho de las Medias-Anatas seculares y del servicio de Lanzas á que están obligados los Títulos de Castilla. *Madrid*, en la Oficina de Benito Cano, 1792. En fol.; piel de la época. Pesetas 80

Págs.: XVI s. n. + 252; con un estado plegado.—Gran ejemplar de este interesante libro, poco conocido, no obstante que es de interés para conocer la historia de unos derechos de regalía que en Filipinas estuvieron vigentes.

1796. MAGISTER REGENS | Fr. Nicolaus Antonius | Schiaſſinati Neapolitanvs .. Venerabilibus Patribus, &. Fratribus Provinciæ nostræ Insularum Philippinarum salutem in Domino... Sin indicaciones tipográficas, ni fecha. En folio. [*Sampáloc*, hacia 1802.] Pesetas 200

Págs.: 19 s. n. (y la v. en b ).

**Rarísimo** impreso filipino, *no citado por ningún bibliógrafo*. Contiene documentos de interés para los agustinos de Filipinas; el último, fechado en 14 de marzo 1736. El impreso es, sin embargo, de 1801 á 1803, y nos inclinamos á creer que fué estampado en *Sampáloc*, por ese año, pues tiene una gran semejanza con la *Historia* del P. MARTÍNEZ DE ZÚÑIGA.

1797. CARTA | sobre | lo que debe hacer | un Principe | que tenga | Colonias á gran distancia. *Philadelphia*: | Ano de MDCCCIII. [1803.]. En 8.°; piel. Pesetas 60

Págs.: 15 (y la v. en b.). — Atribúyese este curioso opúsculo al Marqués de CASA IRUJO, que sostiene la tesis de que España debia enajenar todas su colonias de América y Asia, para fomentar la agricultura é industria de la Península.

1798. BAJAMAR (Marqués de), gobernador del Supremo Consejo de Indias. Amor de la Patria. Discurso exhortatorio pronunciado en el Supremo Consejo de las Indias el dia 3 de Enero de 1803, por... *Madrid*, en la Imprenta. Real, 1803. En 12.°; piel. Pesetas 60

Págs.: 63 (y la v. en b.).—Sítesis: el amor á la Patria, una é intangible, deben sentirlo al unísono lo mismo los nacidos en dominios españoles que los nacidos en la Península; que no debe llamarse á unos indígenas ó criollos y á otros europeos, puesto que todos se ven cobijados por la misma bandera, y que los cargos públicos son desempeñados lo mismo por los que nacen en Ultramar que los que ven la luz en la Metrópoli, presentando al caso muchos ejemplos

1799. CASTILLO Y NEGRETE (Manuel). Remedio politico, y civil para corregir los defectos de vna Republica, *Sampaloc*, 1779. *(Véase el facsímile, muy reducido, de la portada,* página 369.) En fol.; piel fina. Pesetas 600

Buen ejemplar de este importante y *raro* impreso filipino.

Págs.: 2 s. n. + 68 + 2 hojas + págs.: 71 (y la v. en b.) + 12 s. n. Papel de arroz.

La segunda serie corresponde á las ordenanzas propuestas por el autor, que llevan esta portada especial:

*Ordenanzas* | *ó Instituciones.* | Qve se proponen. | Para el regimen y govierno | del Hospicio general para los po- | bres Mendigos, Mujeres de mala | vida, Niños Espositos, y Huer- | fanos que se intenta fundar en la | Ciudad de Manila.

Al final van los pareceres de personas autorizadas que examinaron el proyecto de CASTILLO, y lo elogian mucho.

1800. NUIX (Juan), presbítero, traducido por VARELA Y ULLOA (Pedro). Reflexiones imparciales sobre la humanidad de los Españoles en las Indias. Escritas en Italiano por... y traducidas con algunas notas por... *Madrid*, J. Ibarra, 1782. En 4.°; piel antigua. Pesetas 20

Págs.: 4 s. n. + lij + 315 (y la v. en b.).

1801. PARRAS (Fr. Pedro José). Gobierno de los regulares de la América, ajustado religiosamente á la voluntad del Rey. Trabajado en obsequio de la paz, y tranquilidad conveniente á los regulares mismos con los Sres. Diocesanos, Virreyes, Presidentes, Audiencias, Gobernadores y demas Tribunales subalternos... *Madrid*, Joaquín Ibarra, 1783. 2 tomos en 4.°; rústica. Pesetas 60

Págs.: del I.: XLIV (de prels.) + 217 (y la v. en b.); del II: XXXVI + 493 (y la v. en b.). — Refiérese también la obra á las colonias de España en Oceanía, y es muy importante para conocer la historia de la influencia jesuítica en las Indias.

)?( ✠ )?(

# REMEDIO
## POLITICO, Y CIVIL PARA Corregir los defectos de vna Republica, que insinuado
## POR
# EL REI Nro. SEÑOR
## EN SV REAL ORDEN DE 18. DE NOviembre de 1777. manifiesta, y promueve para la Capital de las Islas Philipinas
## DON MANVEL DEL CASTillo, y Negrete.

Impresso en el Pueblo de Sampaloc: Con la Licencia de la Real Audiencia Año de 1779.

(Núm. 1799.)

1802. TORRUBIA (José). Centinela contra frans-masones. Discurso sobre su origen, instituto, secreto y juramento. Traducida del italiano al español por... Quarta edicion. *Madrid,* Imp de Alvarez, 1815. En 8.°; pasta. Pesetas 60

Págs.: 144; con un facsímile de cifras franc-masónicas.— Este librito fué hecho á expensas de la pastoral del obispo JUSTINIANI, y obtuvo un gran éxito entre los católicos. El autor perteneció muchos años á las misiones de Filipinas.

## Patronato.

1803. VEDOYA Y OSSORIO (Pedro), fiscal de la Audiencia de Filipinas. Alegato fiscal en defensa del Real Patronato. *(Véase el facsimile,* pág. 371.) [*Manila,*] 1734. En folio; piel fina negra, filetes, lomo dorado. Pesetas 800

Hojas: 17 s. n. — **Raro.** — Ejemplar que fué de MEDINA.

El Cabildo, gobernador del Arzobispado en Sede vacante, quiso que los jesuitas. á quien el gobernador general había nombrado capellanes de una escuadra que iba contra los moros, llevasen los títulos correspondientes. Se opuso el superior de jesuitas, y con este motivo se promovió un incidente ruidoso entre unos y otros. El fiscal de la Audiencia se puso de parte de los jesuitas. — Contra esta pieza, fué enderezada la que sigue, del Mtro. Arévalo.

1804. ARÉVALO (Isidoro de), deán de la Catedral. Papel | en qve se intenta per | ſuadir, no ser la intencion de V. D. y C. | de Manila, Gobernador de ſu Arzobiſ | pado en Sede Vacante, introducirſe en el | nombramiento y confirmacion de los | Capellanes de Armadas, Galeras, y Na- | vios, que ſe deſpachan de orden de ſu | Mageſtad. Ni en el conocimiento de | coſas pertenecientes al Real Patronato, ſino ſolo defender la Iuriſdiccion de que | goza, como Ordinario, de que ſe le pre- | tende deſpoſeer... | Por el Maestro Don Ysidoro de Arebalo, | ... *(Colofon:) Manila,* | en el Collegio, y Vniverſidad de Santo Thomas, por Geronimo | Correa de Caſtro, año de 1734. En folio; piel fina negra; lomo dorado. Pesetas 800

Hojas: 1 s. n. + 22. Papel de arroz.— *Muy raro.*
Ejemplar que fué de MEDINA.

IHS

# ALEGATO FISCAL
# EN DEFENSA DEL REAL PATRONATO,
## Y SVS REGALIAS EN EL NOMBRAMIENTO, Y TITVLO DE CAPELLANES DE ARMADAS, GALERAS, Y NAVIOS, QVE SE DESPACHAN DE ORDEN DE SV MAGD CONTRA LA PRETENSION DEL V. DEAN Y CABILDO DE MANILA.

DE INTRODVCIRSE EN EL NOMBRAMIENTO, y Confirmacion de dichos Capellanes, y en el conocimiento de cosas pertenecientes á dicho Patronato.

POR EL LICENCIADO DON PEDRO VEDOYA, y Ossorio del Consejo de su Magestad, Fiscal de la Real Audiencia, y Chancillería de las Islas Filipinas, y Electo de la de Mexico en los Reynos de Nueva España.

Año de 1734.

Es un curioso documento, lleno de doctrina, en el cual su autor sostiene que el fiscal VEDOYA en su *Alegato* (ver el número anterior), fué parcial.

Después de copiar íntegro el título de VEDOYA, dice (fol. 2):

«Facil nos fuerade sembarazarnos de esta impostura, dispertando solo la advertencia á los que leyeren dicho papel, para que noten, si es, ó puede ser este titulo de tal obra. El titulo debeser vn argumento, en que á la primera vista se comprehenda todo el tratado. Vna conclusion inferida del antecedente de todo el discurso, ó vna causa, que influya en toda la obra; lo que no se verifica en la inscripcion del dicho alegato, pues de todo el, no se puede sacar por illacion, que concluya semejante consequencia.»

Así, desde el título hasta la última línea, el *Papel* va rebatiendo el *Alegato*, descendiendo á minucias las más triviales, á fin de justificar la conducta del Cabildo.

1805. DIALOGO | mixti fori. *(Véase el facsímile*, página 373.) [*Manila*, Imp. de los jesuítas, 1734.] En fol.; piel fina negra, lomo dorado. Pesetas 800

Págs.: 19 s. n. (y la v. en b.).

*Muy raro*. Ejemplar que fué de MEDINA.—Aunque sin ninguna indicación tipográfica, como fué sin duda obra de jesuítas, debieron imprimirlo en su imprenta

El *Diálogo* es una sátira contra el Cabildo Catedral, que en sede Vacante ejercía el Gobierno del Arzobispado. Hé aquí una muestra del diálogo:

«*Pedro:* En esta buena feé acceptó la promessa: y assi manos á la obra, salga el forrage fuera. *Bachiller.* Salga en ora buena, y sea su caratula el *Initio*, dice assi: *Papel en que se intenta persuadir. Pedro: Specta, specta:* dice, que es papel, no sino calabaza. No fuera mejor, que dixera papiela, ó papelada, para decir algo nuevo? Iesus que mal papel. *Bachiller:* Esso me agrada Pedro, adiciona lo que te pareciere, que vale mas tu ingenuidad, que cien papeles de estos. *Pedro*: Si solo intenta persuadir, y no persuade es mui mala intencion. *Bachiller:* Prosigo: *no ser la intencion del V. D y C. de Manila, Governador de su Arzobispado en Sede Vacante. Pedro:* Del Cabildo de Manila dice: yo entendi que fuesse de Terrenate, ó de Zurrate. No en valde refiere el Señor Solorzano... *que por lo tocante á la Iglesia Metropolitana de estas Islas impetraron de su Santidad los Embaxadores del Rey Nuestro Señor, que cuando sucediesse vacar se llamasse á su Govierno el Obispo mas cercano. Bachiller:* Me regozijo, de que ayas visto ese lugar, paraque infieras lo que es vna Vacante en esta tierra. Prosigo»... [etc.]

# DIALOGO
## MIXTI FORI,
# Y SEMIESPIRITVAL
## COLLOQVIO,
ENTRE
## EL AVTOR SEMISOPITO
Bachiller D. Athanaſio Lopez Gatica, y el Canudo de D. Pedro Cabildo, opueſto ex diametro, & per antiperiſtaſim à el Papalote defenſorio, y voladores luces de las primeras intenciones, que ha fraguado la preſente Vacante en eſte año de 34. ſobre querer à puras fuerzas adjudicar à ſu Capitular agregado vn reflexo Vice-Real Patronazgo, y vns como Juriſdiccion Papal, que tirá por la Calle de enmedio, de que ſe me dà â mi, y ſepan ſolo quien es Callejas.

### DELANTAR DE LA OBRA.

A la Plaza, y Mercado del Mundo, deslizo aqueſtas reacias voces, confiado en la buena acojida, que tienen en ſu eſtimacion, qualeſquiera borrones, mas ricos de papel, que afluentes de razon. Procuro en breve liſongear ſu novelero guſto, aſſegurado, de que ſu corta viſta graduarà deſde luego lo rudo de mi Muſa, enſalzando mi humilde Gerigonza, haſta el Caracter del grave Magiſterio.

*Vale Celeberrime Munde.*

En Zurrate: por el Gran Kang de Tartaria. Año de tantos &c.

1806. [CORREA VILLA REAL (Dr. José).] La verdad defendida... *(Véase el facsímile*, pág. 375.) *Manila*, 1735. En fol.; piel fina negra, lomo dorado. Pesetas 800

Hojas: 3 s. n. + 41. Pap. de arroz.

**Muy raro.**—Ejemplar que fué de MEDINA.

Impugnación del papel del Mtro. ARÉVALO, núm. 1.894.

Todas estas cuatro piezas tienen íntima conexión, puesto que en todas cuatro se trata del mismo asunto: si tenía ó no facultades el Cabildo para confirmar las licencias de los capellades de navíos que nombraba el gobernador general, á veces—como en el caso presente—en las personas de religiosos jesuítas.

El Autor resume su juicio en las siguientes líneas:

«De todo lo dicho facilmente se justifica, que el Señor Fiscal de su Magestad fundo bien su intencion quando dixo; que en España reciben los Capellanes de galeras, con sola la denominacion de su Magestad, ó su Vicario General de los Exercitos la jurisdicion, que exercen, la que adquieren inmediatamente de su Santidad en fuerza de dichos nombramientos, y ya hemos visto, que en fuerza de las leyes 53. y 54. citadas, los Capellanes de las Armadas, y los Religiosos, de que alli se habla, Administran los Santos Sacramentos sin que se encuentre Vicario General, ó luez Ordinario alguno, que les subdelegue la jurisdicion, la que sin duda adquieren immediatamente de su Santidad en fuerza de los nombramientos, que de Orden de su Magestad hicieren de sus Personas los Generales, como dice la ley 53. y los Prelados de las Sagradas Religiones á los Religiosos con comunicacion del Presidente de la casa de contratacion, ó del luez mas antiguo, como se lee en la 54. de donde se hace este argumento: Si aquellos Capellanes, y Religiosos Administran por el nombramiento, que les hacen los Generales, ó sus Prelados por la Orden, que para ello tienen de su Magestad, porque Titulo razon, ó fundamento se le quizo negar al REY la facultad de estos nombramientos á los Capellanes menores, y que aquellos no adquieran jurisdicion por el inmediato nombramiento de su Magestad quando la exercen sin disputa los que son nombrados, y señalados por otros, solo en virtud de sus Reales Ordenes? El peso de esta dificultad asegura la verdad de la proposicion del Señor Fiscal, y persuade que las leyes, Cedulas, y Ordenanzas, que hablan de la Aprobacion de los Ordinarios, ó de su intervencion para estos exercicios, no piden nuevo examen, teniendo por bastante el que antecedente tienen de su idoneydad, y suficiencia los que assi fueren nombrados, que hasta aora no se han egado *(sic)*, ni por el Señor Fiscal, ni por las partes.»

# LA VERDAD DEFENDIDA
CONTRA DISTINTAS PROPOSICIONES
DE EL PAPEL

# EN QVE
EL MAESTRO D. ISIDORO DE AREBALO
Chantre Dignidad de eſta Santa Iglesia, y Proviſor
de ſu Arzobiſpado en ſede Vacante

# INTENTO
Impugnar el Alegato del Señor Fiſcal de ſu Mageſtad.
y el parecer de Aſſeſor en las diligencias, y Autos
tratados en el Real Patronato,

# SOBRE
EL NOMBRAMIENTO DE CA-
PELLANES DE ARMADAS, GALEONES,
Y OTROS.

Defendiendo no deberſe innovar lo haſta aqui practicado, y que dichos Capellanes teniendo el Examen, y Aprobacion de Confeſſar, y Predicar no ſean obligados à ſacar nueva licencia del Ordinario para adminiſtrar, ni pedir Aprobacion, Titulo, ò confirmacion de dichos nombramientos. Sin que à la coſtumbre eſtablecida, y obſervada por tantos años le obſten algunos Titulos, ò licencias que en varios tiempos ſe dieron à diſtintos Capellanes.

En Manila, en la Imprenta de la Compañia de IESVS. Año de 1735.

1807. CALDERÓN HENRÍQUEZ (Pedro), oidor de la Audiencia de Manila. Discurso Ivridico... *(Véase el facsímile,* página 377.) *Manila,* en el Colegio de Sto. Thomas, por Geronimo Correa de Castro, 1739. En fol.; piel fina negra, lomo dorado. Pesetas 800

Págs.: 37 s. n. + 1 en b. Papel de arroz.

**Muy raro.** Ejemplar que fué de MEDINA.

El motivo del *Discurso* comienza á la v. de la port., y el Autor se lamenta de lo mucho que los filipinos pagaban al Fuero eclesiástico. Toda la obra está nutrida de doctrina jurídica.

Por vía de prólogo, dice:

«Por comission de la Real Avdiencia fui á vn Pueblo extramuros de esta Capital, á providenciar se concluyesse la obra de vn puentecillo, que por cierta chimera estava detenida, y pagar al Maestro Alarife 250 pesos, q̃ se le havian ofrecido por su construccion, pasé á inquirir, que propios, y rentas tenia el Pueblo, y hallé, que todas las Haziendas circunvecinas, que trabajava, eran de F. Eclesiastico, pagandole los Indios, y Mestizos, no solo la renta de ellas, sino tambien por el terreno, que ocupavan sus casillas al respecto de 3. pesos cada año el cassado, y Viuda, ó Soltero, peso y medio. Y haviendome parecido, que el que cobrava cerca de 30. pesos de terrazgo (independiente de las Haziendas, y casas propias) segun lo que pareció por vista de ojos, era quien conforme á derecho devia reportar el costo del puentecillo, declare, que se cobrasse de los que estuviessen debiendo reditos de terrazgo, dandoseles recibo, y mandádo á las Iusticias Reales Ordinarias, que abonassen tales recibos, quando ante ellos fuessen reconvenidos los Seculares, que pagassen: sin que en todo este Sumario informe, y providencia, hiciesse memoria del Eclesiastico, que se decia dueño de todo.» [Etc.]

Y en uno de los últimos párrafos:

«En la conveniencia, que se propone para el Indio, que hizo su cafita en la Sementera, creo es muy al contrario, y que le fuera mas conveniente, y á la Republica, que ó no le huviesse dexado edificarla, ó que le obligasse á mudarla, por que regularmente sirven tales tales cassitas, para refugio de malevolos; ademas, que como logra el Indio no tener Celador vezino, que le denuncie al Doctrinero, ni Alcalde, vive con demasiada livertad; pero dado que todo esto cesara, que derecho tiene el dueño de la tierra mas, que á la renta de lo que le ocupa? Y si con pilapis, ó camino, y Casa no le ocupa mas de 50. brazas, por que ha de pagar la misma, que si le

# DISCVRSO IVRIDICO,

## EN QVE SE DEFIENDE LA Real Iuriſdiccion,

## Y

Se hace demonſtracion de la injuſticia, que contiene el contrato de Arrendamiento de Solares en eſtas Islas

Por el Señor

LIZENCIADO, DON PEDRO Calderon Henrriquez, del Conſejo de ſu Mageſtad, Oydor de eſta Real Audiencia, y Iuez de Indultos, y Compociſiones de tierras.

*CON LA LIZENCIA NECESSARIA EN MANILA en el Collegio, y Vniverſidad del Señor Santo Thomas por Geronimo Correa de Caſtro, año de 1739.*

huviera arrendado vna cabalita, que son 1 ɣ. brazas, y si le ha de pagar la miſma renta, déle en arrendamiento la cabalita, comprehendiendo en ella la Casa, y pilapis, y con esto tendrá el Indio terreno para plantar sus Arbolitos, y hazer alguna sementera.»

1808. APOLOGÍA por la immvnidad eclesiastica. *(Véase el facsímile,* pág. 379.) [*Manila*, Imp. de la Compañía de Jesús, 1739.] En fol.; piel fina negra, lomo dorado. Pesetas 800

Hojas: 52, todas sin numerar, incluída la de la portada.

MUY RARO.—Ejemplar que fué de MEDINA.—Este impreso tiene relación con el precedente, de CALDERÓN HENRÍQUEZ, del que viene á ser una á modo de refutación.—Es curioso este fragmento:

«48. En las estancias, ó Haciendas de labor, que tiene la Compañia de Iesus en estas Islas, los Inquilinos nada pagan por el Solar, que ocupan con su huertecilla adjunta, que suelen tener sus Casas; sino solamente por la otra tierra, que labran, y ay orden de los Superiores, que no sea admitida persona alguna en ellas, sin que se haga cargo de alguna sementera, y con razon, porque este es el fin por el qual se les admite en las Estancias, aunque esto no quita, que con los Viejos, Viudas, y otra gente legitimamente impedida no se haga toda equidad, dexandoseles como se dexan en sus Casas, sin pagar nada por ellas, y sin hacer sementera: de donde es ciertamente falso lo que dize N. Author al principio del num. 3. Art. 2. hablando de estas Estancias de la Compañia, esto es, que pagan por la tierra, que labran, y por los Solares de las Casas, que ocupan. En Santa Cruz se observó lo mesmo al principio, y aun se observa en los que labran las tierras de Mayhaligue contiguas al dicho Pueblo de Santa Cruz, y tienen sus Casas en las sementeras; pero creciendo con el tiempo los Mestizos de Sangley, y aplicandose á otros oficios de Pintores, Doradores, y Plateros, y otros que aora exercen con primor, y formandose muchas Casas hasta el num. de trescientas, y ochenta poco mas, ó menos, á que aora llegan, fue menester ceder á sus importunaciones, y que este Colegio de San Ignacio de Manila condenase las hermosisimas Huertas, que alli tenia, y permitiese á dichos Mestizos, que fundasen en ellas sus Casas, y no siendo razon, que dicho Colegio padeciesse el grave daño de perder dichas Huertas, que le avian costado muchos millares de pesos»...

1809. RIBADENEIRA Y BARRIENTOS (Antonio Joaquín). Manual compendio | de el Regio Patronato Indiano. | Para ſu mas facil uſo en las materias conducentes á la prac-

# APOLOGIA POR LA IMMVNIDAD ECCLESIASTICA, Y POR LA LICITVD DE TERRAZGOS, O ALQVILERES DE TIERRAS SEGVN LA FORMA, Y ESTILO DE ALGVNAS ESTANCIAS DE ESTAS ISLAS PHILIPINAS.

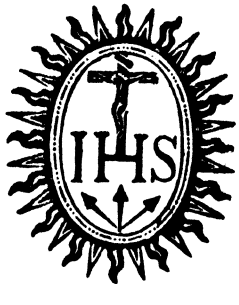


*Impreſſa con las Licencias neceſſarias.*

(Núm. 1808.)

tica: | ... *Madrid*, por Antonio Marín, 1755. En folio; piel fina obscura, filetes dorados. Pesetas 80

1810. FRASSO (Pedro). De Regio | Patronatu | Indiarum. | Quæstiones | aliquæ desumptæ et disputatæ, in alia quinquaginta capita partitæ. | *Matriti*, ex Typographia Blasii Roman, 1775. 2 tomos en folio; piel. Pesetas 100

*Segunda edición.*

FRASSO es un tratadista muy consultado, y en varios escritos filipinos le hallamos citado, entre otros, en *La Verdad defendida* (núm. 1806), al folio 16.

1811. GÓMEZ ZAMORA (Fr. Matías), dominico. Regio Patronato Español é Indiano. *Madrid*, Imp. del Asilo de Huérfanos, 1897. En 4.°; rústica. Pesetas 10

Págs.: 782 en junto.—Obra bien meditada, escrita con criterio un tanto independiente y en lo posible favorable á las regalías de la Corona.

## Obras del arzobispo Sancho.

[La importancia política de este famoso prelado nos induce á agrupar en esta sección sus principales publicaciones (de las que hemos llegado á reunir casi toda la colección), la mayor parte de las cuales tienen un marcado sabor político, aun los sermones mismos. Distinguióse SANCHO por su amor á Carlos III y al Conde de Aranda, y su odio á los sacerdotes regulares. A fin de ahorrarnos repeticiones, advertimos que estos impresos son todos *muy raros*, y en especial algunos, que son verdaderamente de *extraordinaria rareza*.]

1812. SANCHO DE SANTA JUSTA Y RUFINA (Basilio), arzobispo de Manila. Representacion al Rey Nro. Señor D. Carlos III. *(Véase el facsímile, muy reducido*, pág. 381.) *Manila*, 1768. En folio; piel fina, lomo dorado. Pesetas 500

Hojas: 1 s. n. + 39.—La última pág. en blanco. Al final la firma autógrafa del prelado. Fechada en Manila á 10 de mayo de 1768.

Primer lamento del arzobispo SANCHO contra los frailes.

Desde el tiempo de CAMACHO ningún otro arzobispo había pretendido girar la visita diocesana, hasta éste, que, como buen aragonés, se salió con la suya, aunque le costó fuertes

# REPRESENTACION

# AL REY NŘO SEÑOR D. CARLOS III.

( Que Dios guarde )

EN LA QVAL, TRAYENDOSE A EXAMEN LOS PRINCIPALES fundamentos, en que ſe apoyan los Regulares Parrochos de Philipinas, para eximirſe de la Jurisdiccion de los Ordinarios de ellas, y de ſu Viſita, en quanto à lo que es meramente la CVRA DE ALMAS, ſe demueſtra claramente, ſer nulos, y falſos; evidenciandoſe con la miſma ſolidez la injuſta contradiccion, è injuria, que por los referidos Regulares hà padecido en eſte punto el Santo Concilio de Trento, y las Bullas Pontificias, las Leyes de Indias, con repetidas, y las mas terminantes Reales Cedulas de S. M. preceptivas de la Viſita, que aqui ſe expreſſan.

HECHA

POR EL ILLVSTRISSIMO, Y REVERENDISSIMO

SEÑOR D. BASILIO SANCHO DE SANTA JVSTA, Y RVFINA, ARZOBISPO DE MANILA, Mettopolitano de las Islas Philipinas, del Conſejo de ſu Mageſtad, ſu Predicador, &c.

MANILA.
EN LA IMPRENTA DE LA VNIVERSIDAD DE SANTO THOMAS
Año de 1768.

(Núm. 1812.)

**Sancho de Santa Justa y Rufina (B.).**—*Continúa.*

disgustos, principalmente con los agustinos, los recoletos y los franciscanos, de todos los cuales se queja amargamente el prelado, considerándolos desobedientes á las reales cédulas que sobre el particular habia prescritas, como asimismo á una porción de bulas pontificias —En el cap. III, núm. 1, razona así el arzobispo [folio 29]:

«Bien conocen, SEÑOR, los Regulares, la ninguna razon, que les asiste para no sugetarse á la Visita del Ordinario, y assi, como convencidos de si mismos, pero sin querer dar de mano á su pertinacia, prorrumpen en unas voces bien agenas de pechos religiosos, y con que á falta de razones, pretenden aterrar á todo el mundo. Hasta ahora se hán defendido quanto les há sido possible á fuerza de mil industrias, que hán podido excogitar. Ahora hán perdido ya sin duda las esperanzas de poder discurrir mas en la materia, y como quien há llegado yá á lo ultimo del discurso, y á perder el tino; dicen (para hacer odiosa y espantable la Visita, que si esta se establece se perdieron sin remedio las Islas Philipinas. Aqui se cavó todo el mundo, y es hasta donde puede llegar el furor de la irascible contra el exercicio mas santo de un Obispo, y mas util, y saludable á las almas.»

En el número siguiente, aquel enérgico prelado, que en algunos de sus rasgos de carácter recuerda á su paisano PALAFOX, da nuevas quejas al Rey de la resistencia de los regulares.

1813. MEMORIAL al Rey nuestro Señor D. Carlos III... *(Véase el facsímile, pág. 383.) Manila*, 1768. En fol.; piel fina, lomo dorado. Pesetas 400.

Hojas: 1 s. n. + 12.—Al final lleva la firma autógrafa del prelado. Suscrito en Manila, 1.° octubre 1768.—Comienza:

«SEÑOR.—Vuelvo á repetir mis clamores á V. M. porque vuelven los Regulares, sin darles motivo este Prelado, á sus antiguas turbulencias, y quando, por aqui no tienen estas remedio, me veo en la necesidad de participarlas á V. M. para que con mas pleno conocimiento de todo se logre alguna véz, que las Reales Providencias tengan su debido efecto en Philipinas, si no en todo por el prompto, á lo menos, en lo mas substancial de su govierno espiritual, y Ecclesiastico, que haviendo ido fuera de sus quicios por el discurso de doscientos años, no parece yá justo, se tolere, y permita por mas tiempo semejante desorden, interesandose en su reformacion á demas de la Potestad Episcopal, la Authoridad Pontificia, y Real, que la defienden, y lo que es digno de la mayor atencion, la seguridad de las conciencias de los

# MEMORIAL
## AL REY NVESTRO SEÑOR
## D. CARLOS III.
### ( Que Dios guarde )

*HECHO*

CON EL MOTIVO DE LOS DISTVRBIOS, QVE HÁN INTENTADO mover algunos Regulares de Philipinas, mal afectos à la jurisdiccion Epifcopal, procurando medios, y modos de defacreditar al Señor Arzobifpo, y Clerecìa de Manila, y poner en conflernacion la paz de fu Santa Iglefia con fufcitar difcordias entre el Venerable Cavildo, el Pueblo, y fu Illuftrifsimo Prelado, fegun todo confta del teftimonio de Depoficiones juridicas, que fobre efte afumpto mandò fe recivieffen fu Señoria Illuftrifsima, y que feparadamente pone en las Reales Manos de fu Mageftad.

POR

EL ILLVSTRISSIMO, Y REVERENDISSIMO

SEÑOR D. BASILIO SANCHO DE SANTA JVSTA, Y RVFINA, ARZOBISPO DE MANILA, Metropolitano de las Islas Philipinas, del Confejo de fu Mageftad, fu Predicador, &c.

*NEMO TE CONTEMNAT.* Apoft. Epift. ad Titum. cap. 2. v. 15.

MANILA.

*EN LA IMPRENTA DE LA VNIVERSIDAD DE SANTO THOMAS*

*Año de* 1768.

**Sancho de Santa Justa y Rufina (B.).**—*Continúa.*

Fieles administradas por sugetos destituidos de toda jurisdiccion, y no solo esto, sino absolutamente opuestos á recivir la, que necesitan del legitimo Superior de la Diocesi, que es el Obispo, á quien consiguientemente impiden, que salga á visitar, y reconocer el uso, que hacen en la administracion de las Almas de la jurisdiccion, que no tienen, y se les tolera.»

[Fol. 7:] «Mas si paráran aqui los Regulares, no seria lo peor. Aún passan mas adelante con sus iniquas invenciones, para atemorizar, si pudieran, á este Prelado, imaginandose en la Corte de V. M. y dentro de su Real Palacio un Patron de Superior gerarquia, de quien, publican por aqui, los há de proteger contra la potestad Episcopal en la presente causa... Es posible, que há de llegar á tan alto el inconsiderado atrevimiento de los Regulares? Es posible que há de caver en Personas Religiosas la osadia, no digo de publicar, sino aún de imaginarse, que aquel organo, por donde Dios habla equidad, y Justicia á V. M. pueda ser lo tambien, por donde los Regulares hablen á V. M. contra la Justicia, y derecho de este Prelado, y su dignidad tomádo por medio el de informar con la mayor falsedad contra la Clerecia de Manila? Todos los excesos de los Regulares son tolerables, menos este »

El arzobispo defiende en razonados párrafos al clero filipino.

1814. SANCTISSIMO Domino nostro | Clementi XIII | Pontif. Opt. Max. Precatvr | sempiternam felicitatem | Basilis Archiepiscopvs... | *Manilæ,* [1768.] En fol.; piel fina, filetes, lomo dorado. Pesetas 300

Hojas: 11. Papel de arroz. Ejemplar con la firma autógrafa del arzobispo en la última hoja. Fechado en 15 de Noviembre de 1768.—Trata de la beatificación de D. Juan Palafox y Mendoza.

1815. EXEMPLARES | de carta | qve el Ill.° y Rmo. ... eſcrivio al Muy Iluſtre Señor Governador, y Capitan General | de las miſmas... D. Joseph Raon, con el motivo | de haverse efectuado por un Señor Miniſtro de la Real Audiencia la ſu- | preſion de unos Impreſſos, inf- | tructivos de la conducta, y doctrinas | de los Regulares de la Compañia... | verificada la dicha ſupreſion, para aquietar las conciencias de los Fieles... y | de respvesta | en qve sv Señoria Illvstrissima... Satisface á los eſcrupulos de cierto Theologo... *Manila,* en

**Sancho de Santa Justa y Rufina (B.).**—*Continúa.*

la Imprenta del Rey... y tiene á ley de de- | posito el Seminario del Tridentino de este Arzobispado. [1771?] En fol.; piel nueva. Pesetas 300

*Ejemplar notable*, porque contiene en las págs. blancas y en las márgenes numerosas notas *manuscritas* de la época, haciendo observaciones á los conceptos impresos.

Págs.: 4 s. n. + 16 + 6 + 1 blanca + 1 s. n. + 100 + hoja blanca. Papel de arroz.

Port.—V. en b.—Nota.—[1.ª carta (dirigida á D. José Raón, gobernador general de Filipinas): Manila 15 octubre 1769.]—Nos Don Basilio... (Edicto): 1.º noviembre 1769.—P. en b.—A la v., leyenda latina.—[Carta á un religioso: Manila, 27 *diciembre* 1770.]—Hoja en blanco.

De esta última fecha se deduce que el impreso debe de ser de 1771.

Toda esta importante pieza se refiere á los jesuítas, recién expulsados entonces de España y sus dominios. El prelado entiende que era lícito que circulasen en Manila los papeles que, *con superior permiso*, se habían impreso en Madrid contra aquellos religiosos, y de los cuales papeles llegó una buena carga á la capital del Archipiélago, que en un principio fueron recogidos Del antijesuitismo de SANCHO da buena idea el siguiente párrafo, que se contiene en la carta dirigida á Raón:

«En otras partes del Mundo aunque han dominado los Iesuitas, y cometido atrocidades, ha havido al mismo tiempo muchos, que los han conocido; y tal vez llevados é impelidos de un santo zelo, han levantado contra ellos la voz. lo que pudo servirles de algún freno: pero en Philipinas ninguno ha havido para contenerlos, porque sino es los lastimados por ellos, nadie ha osado desplegar sus labios; y de las injusticias, y escandalos, que han ocasionado, en vez de oprobios no han sacado del Pueblo alucinado sino alabanzas; porque por una falsa piedad, y arte Diabolica l enaron de sombras desde los principios esta Region, y como arbitros del Pais de las tinieblas, pudieron obrar lo malo con apariencias de bueno; y quando no cometian sino delitos, eran venerados como unos santos.»

1816. CARTA pastoral | que | dividida en quatro partes | dirige | a los Sacerdotes, Predicado- | res, Confeſſores, y Parrocos de su | Diocesi | el Illvstrissimo, y Reverendissimo Señor | Arzobispo de Manila | Primera y Segvnda Par-

**Sancho de Santa Justa y Rufina (B.).**—*Continúa.*

te | En *Manila*, por Pedro Ignacio Ad-Vincula, Año de 1773. En folio; piel fina negra, lomo dorado. Pesetas 450

Págs.: 2 s. n. + 165 + 3 en b. Pap. de arroz. Suscrita en Manila, 16 enero 1773.

1817. CARTA PASTORAL... | Tercera Parte | En *Manila*, por Pedro Ignacio Ad-Vincula. | Año de 1774. En folio; piel fina, lomo dorado. Pesetas 400

Págs.: 2 s. n. + 269 (y la v. en b.). Papel de arroz.—Suscrita en Manila, 8 enero 1774. Va dirigida á los confesores principalmente.

1818. — Idem, id., íd. | Qvarta parte | En la Imprenta del Seminario Eclesiastico... Año de 1775. En folio; piel fina, lomo dorado. Pesetas 400

Págs.: 2 s. n. + 188. Papel de arroz.—Suscrita en Manila, 19 enero 1775. Dirigida á los curas seculares principalmente.—Al pie de la última página se lee «Continúa»; pero con el mismo título no continuó, ni debía en rigor, toda vez que el autor cumplió el programa enunciado en el título, de dar *cuatro partes*. Este *continúa* no pudo ser otra cosa que anuncio de una nueva pastoral, la cual dió, en efecto, á los pocos meses, según puede verse en el siguiente número.

1819. CARTA PASTORAL, | qve enseña las obligaciones del christiano | en orden | á Dios, á sv Rey, y Señor natvral, | á la Repvblica, á la Patria, | y | á si mismo. | La da á luz dividida en cinco | doctrinas, | ... *Manila*, por Pedro Ignacio Ad-Vincula, 1775. En folio menor; piel fina, lomo dorado. Pesetas 300

Págs.: 2 s. n. + 240.

Es uno de los más notables trabajos de SANCHO. Dirígese principalmente á los sacerdotes filipinos, y les exhorta amorosamente, pero á la vez con gran energía, hablándoles de los errores, supersticiones, vanas observaciones y otras prácticas de los naturales del país. Suscrita en Manila á 25 julio de 1775.

1820. EL ARZOBISPO | de Manila | á los | Parrocos | de sv | obediencia. *Manila*, Imp. del Seminario Eclesiástico, 1775. En folio menor; piel fina, lomo dorado. Pesetas 200

Págs.: 2 s. n. + 128. Papel de arroz.—Suscrita en Manila, 1.° agosto 1775. Esta y la anterior son las dos *pastorales* de

**Sancho de Santa Justa y Rufina (B.).**—*Continúa.*

SANCHO á que apelan los frailes cuando discuten con los sacerdotes filipinos. Si en sus primeros documentos el dicho prelado la emprendió con los regulares, en éstos á que aludimos la emprende con los seculares del país.

1821. CARTA PASTORAL | sobre | la necesidad, y vtilidad de los Sacra- | mentos de Penitencia, y Comunion, y la obliga- | cion, que tienen los Fieles de recivirlos por | Precepto de la Iglesia. | La qval dirige | á svs amados hijos, ovejas de su cargo, especialmente Indios Naturales, | y Meſtizos | su pastor, padre y prelado. *Manila*, Imp. del Seminario Eclesiastico, por Pedro Ignacio Ad-Vincula, 1776. En 4.° mayor; piel fina, lomo dorado. Pesetas 500

Págs.: 38 en junto, incluso 3 blancas.—Suscrita en Manila á 21 de agosto de 1776.

1822. INSTRVCCION pastoral, | que para la debida celebracion del Jvbi- | leo del Año Santo, de la extension del | Santisimo Padre Pio VI. | a toda la christiandad, | dirige | A los VV. Curas, y Ministros de Almas... El Arzobispo de Manila. *Manila*, Imp. del Seminario Eclesiastico, 1778. En 4.° mayor; piel fina, lomo dorado. Pesetas 500

Págs.: 26 en junto.—Suscrita en Manila á 30 de septiembre de 1778.

1823. CARTA PASTORAL | que | a los eclesiasticos, y segla- | res, tanto militares, como | paisanos de sv Diocesis | dirige... [*Manila*,] Imp. del Seminario Eclesiastico, por P. I. Ad-Vincula, 1779. En fol.: piel fina, lomo dorado. Ptas. 500

Págs.: 2 s. n. + 15 + 1 s. n. Papel de arroz.—Suscrita en Manila, 16 agosto 1779.—Ante el temor de una invasión extranjera, el prelado excita el patriotismo de todos, para que no desmayen, en caso de tener que luchar contra el invasor.

1824. Idem, íd. | qve | a svs feligreses de la | Diocesi de Manila, y Diocesi de Nueva | Segovia, en sede vacante, | dirige... *Manila*, Imp. del Seminario Eclesiastico, por P. I. Ad-Vincula, 1781. En folio menor; piel fina, lomo dorado. Pesetas 500

Págs.: 2 s. n. + 72.—Suscrita en Manila, 16 diciembre 1781.—Preparando los ánimos para que se acogiese sumisamente la reforma, que estaba en preparación, del estanco del tabaco.

**Sancho de Santa Justa y Rufina (B.).**—*Continúa.*

1825. CARTA PASTORAL | en que | a todas las personas de la Diocesi | de Manila exorta «verbo, exemplo» á pagar pronta y liberalmente á su Magestad un Donativo en los ter- | minos que expresa en ella | el Ilvstrisimo... *Manila*, Imp. del Seminario Eclesiastico, 1782. En folio menor; piel fina; lomo dorado. Pesetas 500

Págs.: 2 s. n. + 9 (y la v. en b.). Papel de arroz.—Suscrita en Manila, 24 mayo 1782.

1826. Idem, id. | qve | en gracia, y fomento del bien temporal, y | espiritual de la Sociedad de los hombres | dirige | a los Vicarios Foraneos, y | Cvras de sv Diocesi | el... *Manila*, Imp. del Seminario Eclesiastico, por P. I. Ad-Vincula, 1783. En folio; piel fina, lomo dorado. Pesetas 400

Págs.: 2 s. n. + 19 (y la v. en b.). Papel de arroz.—Suscrita en Manila, 20 mayo 1783.

1827. — LA MISMA OBRA. Ejemplar en papel de *hilo*. Ptas. 400

1828. ORACION PANEGIRICA | a Maria Santissima en el Mis- | terio de sv Inmacvlada | Concepcion | qve | en el dia 8: de Diciembre del año de 1785. | tuvo al Pueblo en la Santa Iglesia Catedral de Manila... [*Manila,*] Imp. del Seminario, por Ignacio Advincula, 1785. En fol.; piel fina, lomo dorado. Pesetas 400

Págs.: 9 s. n. (y la v. en b.) + 15 (y la v. en b.).

1829. ORACION PANEGIRICA | al Principe de los Apostoles | San Pedro | qve | en el dia 29. de Jvnio del Año | de 1786. tuvo al Pueblo en la Santa Iglesia | Catedral de Manila. *Manila*, Col. de Sto. Tomás, por Iuan Francisco de los Santos, 1786. En fol.; piel fina, lomo dorado. Pesetas 500

Hojas: 15 en junto. – La dedicatoria, al Rey, fechada en Manila, 12 julio 1780.

1830. CARTA | pastoral | qve | sobre Indvlgencias, y Bvla | de la Santa Crvzada | dirige | a todos los cvras de sv Arzobispado... *Manila*, Imp. del Seminario Conciliar y Real de San Carlos, por Cipriano Romualdo Bagay, 1786. En folio menor; piel fina, lomo dorado. Pesetas 500

Págs.: 2 s. n. + 12.—Suscrita en Manila, 14 diciembre 1786.

**Sancho de Santa Justa y Rufina (B.).**—*Acaba.*

1831. [ARANCEL PARROQUIAL.] Nos Don Basilio Sancho... *(Al pie:)* Reimpreso en Sto. Tomás de *Manila,* 1870, conforme á la primera impresion. Gran hoja sobre tela; plegada y en su estuche. Pesetas 120

*Raro.*—Va el texto en dos grandes columnas.

Este es el famoso arancel, vigente todavía (?), del que tanto partido sacaron los filipinos para probar los abusos de los párrocos, que solían cobrar por todo mucho más de lo mandado. En 1890 se publicó en Barcelona una nueva edición (Hispano-Tagala), en folleto.

Difícilmente se hallará colección más completa de las obras de SANCHO que ésta que poseemos. Todavía en HISTORIA pueden verse otras obras de este famoso prelado.

## Religiosos (Pro y contra).

1832. RAZONES informativas de la necessidad que tienen las republicas cristianas de Indios que los Religiosos no desistan del cargo espiritual que han tenido dellas. S. l. n. d. [*Madrid,* hacia 1650] En folio; piel. Pesetas 150

Págs.: 37 (y la v. en b.).—Obra redactada en forma de memorial. Contiene cuestiones relativas á la evangelización de los indios en todos los dominios españoles de Ultramar, destacándose las siguientes:

Cuál fué y es la potestad que la Sede Apostólica delegó á los Reyes de Castilla acerca de la propagación de la fe entre los indios.—Cuál es y cuánta la obligación del Monarca de solicitar el aprovechamiento espiritual de las ánimas de los indios.—Proveimiento de ministros á los indios.—Si los religiosos tienen el deber de sustentar á los indios en cristiandad después de haberlos convertido á la fe.—Calidad de los ministros de que han menester los indios y cuál sea la calidad de los indios, costumbres é inclinaciones. Y cuánto importa que los malos ejemplos de ministros que están entre los indios se remedien y eviten.—Las doctrinas expuestas en esta obra son las de los Padres Dominicos, que prevalecieron en Filipinas. A la cabeza de la primera página se halla una imagen de Santo Tomás.

1833. COLECCION GENERAL de las providencias hasta aqui tomadas por el Gobierno sobre el estrañamiento y ocupa-

cion de temporalidades de la Compañia *(de Jesús)*, que existian en los Dominios de S. M., de España, Indias, é Islas Filipinas... *Madrid*, Imp. de la Gazeta, 1767-1784. En 4.°; piel. Pesetas 100

Consta de cinco partes reunidas en un solo volumen.—La 2.ª y la 3.ª, impresas en 1769; la 4.ª, en 1774; y la 5.ª, diez años más tarde.

1834. MOLINA (Fr. Pedro Juan de), franciscano. ✠ Fr. Pedro Juan de Molina, Lector de Sagrada Theologia, Theologo de Su Magestad Catholica... segunda vez Ministro General de todo el Orden de Menores de N. P. S. Francisco, y Siervo. A todos los Religiosos... de todas las Provincias... asi de Europa... como de las Indias, Islas Philipinas [etc.] *(Al final:) Madrid*, Por Joachin Ibarra, [1767.] En fol.; cartoné fino. Pesetas 100

Págs.: XXI (y la v. en b.).—Interesante documento que comienza insertando un despacho del Consejo Supremo relativo á las consecuencias que el fanatismo habia llevado á las conciencias de los partidarios de los jesuitas, recien expulsados entonces. El Rmo. Molina da consejos inspirados en el más sano respeto á Carlos III.

1835. COLECCION de las aplicaciones que se van haciendo de los Bienes, Casas, y Colegios que fueron de Regulares de la Compañia de Jesus. Siguiendo en todo lo adaptable las reglas que prescribe la Real Cedula dada en Madrid á 9 de Julio de 1769. *Lima*, Oficina de la calle de S. Jacinto, 1772-1773. 2 tomos en 4.°; pergamino. Pesetas 400

Pág.: del 1.°: 54 s. n. + 212; del 2.°: 160 s. n. + 306 + 3 s. n. (y la v. en b.).—Contiene numerosos datos relativos á la forma en que debian aplicarse los bienes de los Regulares. Pero interesan al filipinista especialmente: la Real cédula mandando establecer en los dominios ultramarinos de Indias é Islas Filipinas, Juntas que procedieran á la aplicación y destino de las Casas, Colegios, Residencias y Misiones que fueron de dichos Regulares (págs. 7 y siguientes de los prels.); manera y forma de constituirse y funcionar la Junta de Filipinas, bajo la presidencia del Gobernador capitán general, con asistencia del obispo, de un oidor, del fiscal de la Audiencia y del protector fiscal de Indios (págs. 14 y siguientes de los prels.). Además se cita á Filipinas en las págs. 51, 143, 149 del tomo 1.°, y en los §, § 20-2, § 30, § 35, § 36 de los prels. y 303 del tomo 2.° También interesa ver en

este tomo la Real cédula en que S. M. declara devuelto á su disposición como Rey y Suprema cabeza del Estado el dominio de los bienes ocupados á los Regulares.

1836. ✠ | EL REY *(Texto:)* Entre las providencias... *(Concluye:)* Don Manuel de Guirior. = Pedro de Vreta. = Vna rubrica. S. l. n. f. de impresión. [*Lima*, 1777.] En folio; rústica. Pesetas 80

Págs.: 7 s. n. (y la v. en b.).—Traslado de una Real cédula, ordenando á los presidentes y oidores de las Audiencias de aquellos distritos y del de Filipinas, y arzobispos y obispos de todos los dominios españoles de Ultramar, cuiden y celen de que ninguna persona hable, escriba, ni dispute sobre la extinción de la Compañía de Jesús, ni de las causas que la produjeron.

1837. POR EL EXCMO. SEÑOR Secretario de Estado... *(Traslado al R. P. Rector de Filipinas de una R. O. dirigida al Arzobispo de Toledo* relativa á *que los monges retirados de los Monasterios suprimidos no deben llevar el habito de su religion, y adoptando medidas al respecto.* [*Valladolid*, 1821.] En folio menor; rama. Pesetas 50

Págs.: 3 (y la v. en b.).

1838. PAPELES INTERESANTES á los regulares, que en las Islas Filipinas administran la cura de almas. *Valladolid*, V. de Roldan, 1838. En 4.°; piel. Pesetas 40

Págs.: 62 + 1 s. n. (y la v. en b.).

Estos *papeles* interesan de un modo muy particular á los frailes agustinos.

1839. DOCUMENTOS importantes para la cuestion pendiente sobre la provision de curatos en Filipinas. *Madrid*, Imp. de «El Clamor Público», 1863. En fol; piel nueva. Ptas. 150

Págs.: 120 en junto. — *Raro.*

Del mayor interés para el clero filipino. En esta obra se acumulan los mayores argumentos en su defensa, y en contra del derecho de los frailes á desempeñar en propiedad los curatos. Del célebre arzobispo SANCHO se reimprimen:

*Sanctissimo Domino*, 1768. — V. núm. 1814.

*Representacion* al Rey, 1768. — V. núm. 1812.

Y *Memorial* al Rey, 1768. — V. núm. 1813.

A estas reimpresiones sigue una serie de artículos de controversia.—Esta obra dió lugar á la publicación de los dos números 1841 y 1842.

1840. EL BELEÑO... *(Facsimile de la primera página:)*

(1)

El Beleño, la Adelfa, la Cicùta, y las flores de todos los Solanos forman tu ramillete sin disputa porque sòn venènosos é insanos.

VSTISIMAMENTE indignado con los desproposítos de tus ramilletes, que parecen mas bien parto de un Heresiarca, y ponzoñosos alientos de un Vivoresno Jacobino *pecho*, que producciones de un hombre justo, tal como te hiciste parecer hipocritamente al creyente, y sano pueblo Filipino, tomo la pluma sin quitar la espada de mi lado, para corregir con aquella, lo que pienso castigar con esta, sino cesas de sembrar la discordia con tus escritos infamatorios, y subversivos. Podrás decirme, que tienes como yo, manos para defen-

*(Al final:) Manila*, Imp. de Sto. Tomás, 1821. En 4.°; piel fina; filetes dorados. Pesetas 200

Págs: 17 (y la v. en b.) Folleto político de suma *rareza*, enderezado contra el *Ramillete patriótico*, periódico de Manila fundado en 1821. Hecha extensiva á Filipinas la Constitución del 12, diéronse allí á escribir en los más ardientes tonos liberales, y en este sentido lo hacía el mencionado periódico.—*El Beleño* debe de ser obra de fraile, porque los defiende con gran entusiasmo, contra las aseveraciones del *Ramillete*, el cual, á juzgar por lo que *El Beleño* dice, debió de publicar contra los religiosos las mayores diatribas. Para los que estudian con interés la política del Archipiélago, hé aquí un folleto cuya lectura les sorprendería.

1841. [AGUDO (Fr. Guillermo), recoleto, y OTROS.] Importantísima cuestion que puede afectar gravemente á la existencia de las Islas Filipinas. *Madrid*, Imp. de «El Clamor Público», 1863. En folio; rústica. Pesetas 40

Págs.: 66. — *Raro.* — Aquí los frailes defienden su derecho á ocupar las parroquias. Insértanse documentos de gran interés. — Véase el número que sigue.

1842. COMPLEMENTO de los documentos del folleto de 14 de Noviembre de este año de 1863, sobre cuestiones de curatos. *Madrid*, Imp. de «El Clamor Público», 1863. En folio; rústica. Pesetas 60

Págs.: 50. — Complementario del número anterior.

1843. PERALTA (Manuel), presbítero. Juicio sobre el folleto titulado «Importantísima cuestion»... *Madrid*, A. Santa Coloma, 1864. En 4.° mayor; piel. Pesetas 60

Págs: 20 — **Raro.** — Defiende resueltamente al clero secular filipino, impugnando la obra que dejamos registrada con el núm. 1841.

1844. MEMORIA apologética sobre la utilidad y servicios prestados á España por los Religiosos misioneros de Filipinas. Redactada por un Franciscano. *Madrid*, R. Labajos, 1869. En 4.°; piel negra fina. Pesetas 60

Págs.: 81 + 8 s. n. (y la v. en b.). — **Rara.** — Atribúyese á Fr. Joaquín de CORIA. — Refutóla años más tarde un filipino.—V. núm. 1852.

1845. ZABALBEITIA (José de). Los Frailes en el Archipiélago Filipino. [*Madrid*, 1872.] Una hoja en gran fol. Ptas. 80

Impresa á tres columnas, y fechada en Madrid, 25 de enero 1872. Trata con extremada crudeza á los regulares de Filipinas, achacándoles todos los males que allí se padecen, y concluye: «La República y sólo la República, puede salvarlo todo. Viva, pues, la República democrática federal.»—*Rara.*

1846. LALLAVE (Manrique Alonso). Los frailes en Filipinas. *Madrid*, J. A. García, 1872. En 4.°; piel fina negra. lomo dorado. Pesetas 60

Págs.: 84 en junto. — Terrible diatriba contra los frailes, debida á la pluma de un ex dominico de las misiones de Filipinas, el cual, entre otras revelaciones, hace una que parece increible: que los frailes poseían ya en aquella época bienes por valor de once millones de pesos fuertes.

[GARCÍA DEL CANTO (A.). El Misionero. *Manila*, 1873.— Véase núm. 1300.]

1847. PIFERRER (Francisco). Los Frailes en Filipinas. Tésis. ¿En quiénes debe apoyarse el Gobierno de Filipinas? *Madrid*, Fortanet, 1879. En 4.°; piel. Pesetas 80

Págs.: 31 + 1 s. n — *Raro.*—El autor defiende con el mayor entusiasmo á las corporaciones religiosas.

1848. Á LA EGREGIA MEMORIA del Santo entre los Santos Ignacio de Loyola y Saez de Balda, fundador de la Compañía de Jesús. *(Al final:)* Imp. de Solinis y Cimiano, [Sin lugar.] 1888. En 4.°; rústica. Pesetas 60

Págs.: 32. — Debió difundirse clandestinamente; va contra los jesuitas, y especialmente contra los que se dedican á la evangelización de infieles. Se ocupa de los misioneros de Oceanía, y, hablando de los de Filipinas, dice «que rebelaban á los indios en favor de los ingleses».

1849. GIRAUDIER (Baltasar). Los Frailes de Filipinas. Breves consideraciones de actualidad. *Madrid*, A. P. Dubrull, 1888. En 4.°; rústica. Pesetas 10

Págs.: 24. — Se reimprimió en Filipinas. Defiende á los frailes.

1850. PLARIDEL (M. H.), anagrama de PILAR (Marcelo H. del), filipino. La soberanía monacal en Filipinas. Apuntes sobre la funesta preponderancia del fraile en las Islas, así en lo político como en lo económico y religioso. [*Barcelona*, Fossas,] 1888. En 4.°; rústica. Pesetas 16

Págs.: 76. — Ocioso es decir que los frailes salen mal librados de la pluma de PILAR, uno de los filipinos que más se distinguieron por su inteligencia y acometividad.

1851. — La Frailocracia filipina. *Barcelona*, F. Fossas, 1889. En 8.°; rústica. Pesetas 16

Págs. 72. — Terrible diatriba contra las corporaciones religiosas del Archipiélago.

1852. PADPYVH. Los Frailes en Filipinas. Refutación á la «Memoria apologética sobre la utilidad y servicios prestados á España por los religiosos misioneros de Filipinas». *Barcelona*, Imp. Ibérica de Francisco Fossas, 1889. En 12.°; piel nueva. Pesetas 16

Págs.: 53 (y la v. en b.). Es, como el título indica, una refutación al folleto que registramos con el núm. 1844

El nombre de *Padpyvh* es pseudónimo de Marcelo H. del PILAR. Este folleto constituye el vol. 2.° de la «Biblioteca de *La Solidaridad*».

1853. RETANA (W. E.). Folletos Filipinos. I. Frailes y clérigos. *Madrid*, M. Minuesa de los Ríos, 1890. En 8.°; rústica. Pesetas 6

Págs : XXII + A-F + 131 (y la v. en b ). — Defiende á los frailes.—*Muy agotado.*

1854. — Folletos Filipinos. I. Frailes y clérigos. 2.ª ed., corregida y aumentada. *Madrid*, M. M. de los Ríos, 1891. En 12.°; rústica. Pesetas 4

Págs:: 144 en junto. Otra edición más se hizo de este apasionado folleto, pero sin nombre de autor, y modificado el título.—Véase á continuación.

1855. [—] Los Frailes filipinos, por un español que ha residido en aquel país. *Madrid*, Viuda de M. M. de los Ríos, 1898. En 4.°; rústica. Pesetas 3

Págs.: 140 en junto. Esta tercera y última edición de *Frailes y clérigos* contiene un importante prólogo y unos documentos al final sumamente curiosos.

1856. FILIPINAS. Problema fundamental. Por un español... *Madrid*, L. Aguado, 1891. En 8.°; rústica. Pesetas 4

Págs.: 62 en junto. — Es obra del agustino Fr. Salvador FONT; incluye el dictamen que el mismo autor había emitido en Manila acerca de la novela de RIZAL *Noli me tangere.*— Véase el número que sigue.

1857. BLUMENTRITT (F.). Filipinas. Problema fundamental. *Madrid*, Imp. del Progreso tipográfico, 1891. En 8.°; rústica. Pesetas 8

Págs.: 38 en junto.—Constituye el vol. III de la «Biblioteca de *La Solidaridad*», en cuyas columnas vió la luz pública por primera vez este trabajo. refutación del escrito por el padre FONT.—V. el número anterior.

1858. CENTENO Y GARCÍA (José). Las Islas Filipinas y las Órdenes monásticas. Conferencia dada en el Casino Republicano centralista el día 3 de Marzo de 1894. En 4.°; rústica. Pesetas 4

Págs.: 36.—El autor, ilustre ingeniero de Minas, desempeñó algún tiempo el Gobierno civil de Manila. En este discurso dice cosas muy graves contra los frailes.

1859. BELLOC Y SÁNCHEZ (Vicente). Los Misioneros en Filipinas. Sus relaciones con la civilización y dominación española. *Madrid*, Imp. de la Viuda de M. Minuesa de los Ríos, 1895. En 8.°; rústica. Pesetas 3

Págs.: 56.—El autor fué juez en Filipinas. Defiende con gran calor á los frailes.

1860. DOCUMENTOS interesantes acerca de la secularización y amovilidad de los curas regulares de Filipinas. *Madrid*, Imp. de la Viuda de M. Minuesa de los Ríos, 1897. En 4.°; rústica. Pesetas 4

Págs.: VII (y la v. en b.) + 67 + 3 s. n.—Encaminados á probar los derechos de los frailes en el desempeño de los curatos.

1861. [EXPOSICIÓN al] Excmo. Sr. Ministro de Ultramar. Los Superiores de las Corporaciones de Agustinos, Franciscanos, Recoletos, Dominicos y Jesuítas, establecidas en Filipinas... *(Al final:)* Manila 21 de Abril 1898. [*Madrid,*] Viuda de M. Minuesa de los Ríos, [1898.] En 4.° mayor. Ptas. 16

Págs.: 43 (y la v. en b.).—Firman esta exposición: Fr. Manuel GUTIÉRREZ, agustino; Fr. Gilberto MARTÍN, franciscano; Fr. Francisco AYARRA, recoleto; Fr. Cándido GARCIA VALLES, dominico, y Pío Pí, S. J.

Síntesis: ó se les reintegra en su influencia pasada, ó se van del país.—*Raro en el mercado.*

1862. VINDICACIÓN de las Órdenes religiosas de Filipinas groseramente calumniadas por la Masonería. Exposición que hacen los Rdos. Padres Superiores de las Órdenes religiosas de Filipinas al Gobierno. *Madrid*, Imprenta de San Francisco de Sales, 1898. En 8.°; rústica. Pesetas 4

Págs.: 64. — Fechada en Manila, 21 abril 1898. — Reimpresión del número precedente.

1863. PARDO DE TAVERA (T. H.), filipino. Una memoria de Anda y Salazar. *Manila,* Imp. «La Democracia», 1899. En 4.° menor; rústica. Pesetas 8

Págs.: 102.— La *Memoria* de ANDA Y SALAZAR, documento en que se juzga con suma dureza á los frailes, habia corrido mucho manuscrita. El Sr. PARDO DE TAVERA, al sacarla á luz por primera vez, le añade unas notas que recargan los juicios de aquel célebre oidor.

1864. BRECKONCK-WATSON (W.). Vexata Quæstio or What shall we do With the Friar? *Manila*, Imp. «Amigos del País», 1901. En 4.°; rústica. Pesetas 8

Págs.: 44.—Se publicó en los comienzos de la dominación americana. El autor se pronuncia en pro de los frailes, y dedica su trabajo á León XIII

1865. — To the Federal Party. S. l. n. f. [*Manila*, 1901.] En folio; rama. Pesetas 8

Hoja: 1 impresa sólo por el anverso á 5 cols. — Son galeradas de 2 artículos publicados en el periódico «Libertas», de Manila, el 8 y 9 de noviembre de 1901, recomendando la continuación de los frailes en Filipinas. — El texto, en Inglés; las notas ilustrativas, en Castellano.

1866. REGIDOR (Antonio), filipino. El pleito de los filipinos contra los frailes. *Madrid*, Corrales, [1901]. En 8.°; rústica. Pesetas 8

Págs.: 16.—Traducción del Inglés. —Con unos apéndices interesantísimos. Ataca duramente á los frailes.

1867. ZAMORA (Fr. Eladio), agustino. Las Corporaciones religiosas en Filipinas. *Valladolid*, Imp. de Andrés Marín, 1901. En 4.°; rústica. Pesetas 4

Págs.: VIII + 504 + 1 s. n. (para erratas) — Contiene un caudal de datos en demostración de los beneficios que han prestado los frailes á Filipinas.

1868. AZNAR (Severino). El affaire Nozaleda. (Publicado en la «Revista de Aragón.») *(En la port.:) Madrid*, 1904. *(Al final:) Zaragoza*, Tip. M. Escar, [1904.] En 4.° may.; rúst. Ptas. 8

Págs.: 43 (y la v. en b.).—El autor defiende la causa del P. Nozaleda, allegando para este objeto bastantes pruebas, algunas confidenciales.

1869. NOZALEDA (Fr. Bernardino), ex-arzobispo de Manila. Defensa obligada contra acusaciones gratuitas. *Madrid*, 1904. En 4.°; rústica. Pesetas 1

Págs.: 93.—Contiene algunos documentos que permanecían inéditos.

1870. — *La misma obra*, con leves alteraciones tipográficas. En lo demás, todo igual. Pesetas 1

1871. NOCEDAL (R.). Documento parlamentario. Discurso pronunciado en el Congreso de los Diputados por ... el día 5 de Febrero de 1904. [*Madrid*,] Imprenta, San Bernardo, número 92, [1904]. 1 pliego en doble folio; rama. Pesetas 2

Págs.: 3 (y la v. en b.) impresas á 5 cols.—Defiende ardorosamente al P. Nozaleda.

1872. DÍAZ PÉREZ (Viriato). Los Frailes de Filipinas. Datos y apuntes inéditos sacados de los documentos de Nicolás Díaz Pérez y publicados por ... *Madrid*, Imp. de A. Pérez, 1904. En 4.°; rústica. Pesetas 4

Págs.: 50 + 2 s. n. (de índice).—Cargos gravísimos contra los frailes.

## Filipinas en las Cortes.

1873. LISTA | DE LOS SEÑORES DIPUTADOS EN CORTES, | que han presentado y tienen aprobados sus poderes | por el orden que van colocados. [*Cádiz*, 1810.] En 4.° Pesetas 40

Págs.: 4 s. n.—Lo copiado va á la cabeza.—En la pág. [3]: «Sr. D. Pedro Tagle, suplente por Filipinas.
Sr. D. Josef Manuel Couto, suplente por idem.»
Al final: «Se hallará en la tienda de Font, calle de San Francisco.»

1874. VERGARA (José de), filipino. Discurso | que en el dia 19: de Septiembre de | este presente año de 1813: en que se celebró la | Misa solemne del Espiritu Santo, en la Santa Igle- | sia Metropolitana de Manila, Reyno de Filipinas | para la Eleccion de sus Diputados en Córtes; | Pronunció, | El Licenciado D. José de VERGARA, Digni- | dad de thesorero por S. M. de la misma, Abogado... y électo Diputado por la Provincia | de Manila para las Cortes Ordinarias... Lo saca á luz, y á sus expensas un apasionado del | Autor. Impreso en *Sampaloc*, por Fr. Jacinto de Jesus Lavajos: Año de 1813. En 4.°; piel fina, filetes dorados. Pesetas 400

Págs.: 27 (y la v. en b.).
Port.—A la v., lema latino.—Parecer del P. Fr. Nicolás Cora, dominico: Binondo 1.° octubre 1813.—Lic. del Ordinario: 1.° octubre, 1813.—Dedicatoria: A Don José de Gardoqui, Capitán General de Filipinas; la firman: Vicente Verzosa, Juan Antonio de Iturralde, electores de Manila, y otros más de los distritos de la Pampanga, Laguna de Bay, Batangas y Nueva Ecija. Va fechada en Manila á 20 de septiembre de 1813, y concluye con los siguientes versos:

La culpa teneis, Señor,
si lo es él favorecer,
á todos el proteger,
y ser les su Bienhechor:
de Manila Protector
os hizo la nueva Ley,
quando á esta obediente grey
la Regencia os há enviado
á regirla de contado
á nombre de nuestro Rey.
Ved aqui, señor Illustre,
si teneis vos grande culpa,
(y sirva esto por disculpa)
en dar á Manila lustre:
¡Ah! la malicia no frustre
nuestra fina voluntad,
y la generosidad
de U. S. la Califique
por tal; y asi se publique
nuestra constante lealtad.

P. en b. — Texto, á cuyo final van tres estampetas grabadas en madera. — La última pág., en blanco.

**Pieza rarisima**, no citada, ni siquiera por incidencia, por ningún bibliógrafo, á pesar de su extraordinario interés político.

Nuestro ejemplar lleva estampado en el interior de la cubierta antigua, un grabado moderno *(véase el cliché)* que le da un mayor interés, no ya por su significación política, sino porque hace veces de *ex-libris*, del que no conocemos precedente entre los bibliófilos filipinos. Nótese la leyenda en antiguos caracteres *Tagalos;* dejamos al cuidado de los inteligentes descifrarla, así como los demás signos que contiene. En el ángulo superior de la misma cubierta, lleva nuestro ejemplar, manuscritas, estas cifras: *R. A.*, y debajo de ellas los tres puntos masónicos (.·.). Persona competente que ha examinado la pieza, se inclina á creer haya pertenecido al filipino D. José A. Ramos, grabador, que aprendió su arte en Londres, y entre sus paisanos gozó notoriedad como masón ferviente y hombre de ideas revolucionarias.

Ya que hablamos de *ex-libris*, diremos que el primero que sabemos se haya estampado, en el cual figura la palabra FILIPINAS, es el que para su notable colección usa la Compañía general de Tabacos de Filipinas, domiciliada en Barcelona, del que damos aquí una copia fotograbada para solaz de los aficionados á esta especialidad *exlibristica*, hoy tan en boga. Una copia de este exlibris lo lleva el volumen *Instrucciones generales de la Real Renta del Tabaco,* Sampáloc, 1829, registrado en el presente CATÁLOGO con el número 305.

1875. LA JUNTA preparatoria de | Filipinas. [*Sampáloc*, 1813.] En folio; piel nueva. Pesetas 100

Un pliego de dos hojas. Pap. de arroz — Documento político de gran importancia. La Junta, compuesta del capitán general (Gardoqui), el arzobispo, D. Juan de Zúñiga, don Manuel Díaz Conde, D Juan Francisco Urroz, D. José Fernández y D. Miguel Sáenz de Vizmanos (secretario), resuelve, entre otros asuntos, que «á los pobres de solemnidad y á otras personas á quienes su total indigencia los constituye en igual clase», queden exceptuados de contribuir al pago de los gastos de transporte y dietas de los *representantes en las Cortes*. El documento está en forma de circular; lo firman las personas citadas, y va fechado en Manila, 16 noviembre. 1813. — *Raro.*

1876. PRONTUARIO directivo que de orden de la Junta preparatoria se acordó circular para facilitar las elecciones de Diputados en Cortes, y de individuos de la Diputacion Provincial. Manila, Junio, 1813. [*Sampáloc*, 1813.] En 4.°; piel fina granate. Pesetas 300

Págs.: 52.—De mucha *rareza* y de gran interés político.

1877. EL REY á los habitantes de Ultramar. *(Texto:)* Españoles-Americanos... *(Concluye:)* vuestro tierno Padre: FERNANDO. *Cádiz*, reimpreso en la Imp. Gaditana, s. a. [Hacia 1819.] En folio menor; rústica. Pesetas 40

Págs.: 4. — Alocución del Rey, invitando á sus súbditos á que nombren sus representantes en Cortes, para que «reunidos los padres de la patria, salvar al Estado, fijando para siempre los destinos de ambos mundos».

1878. EXPOSICION presentada á las Cortes por los Diputados de Ultramar en la sesion de 25 de Junio de 1821, sobre el estado actual de las provincias de que son representantes. *Madrid*, Diego García y Campoy, 1821. En 4.°; rústica. Pesetas 40

Págs : 17 (y la v en b.).

1879. FERNÁNDEZ DE FOLGUERAS (Mariano). *(Cabeza:)* Don Mariano Fernandez de Folgueras... actualmente interino Gefe Politico Superior, y Capitan General... Director General del Exercito de estos dominios... *(Al final:)* Mani-

la 13 de Febrero de 1821. [*Manila*, 1821.] En folio; piel nueva. Pesetas 200

Págs.: 7 s. n. (y la v. en b.). — **Raro.**

Alocución ó bando con motivo de haberse hecho extensiva á Filipinas la Constitución del 12, y exhortación á los habitantes del país para que procedan digna y discretamente en la próxima elección de diputados á Cortes.— FOLGUERAS, que llevaba unos quince años en el país, da buenos consejos á todos; celebra que el Archipiélago tenga representantes en Cortes, y dedica frases de gran consideración á los indígenas. Sin duda este importante documento político es de un interés excepcional.

1880. INSTRUCCION FORMADA por la Junta preparatoria de Filipinas para facilitar las elecciones de Diputados de Cortes, e Individuos de la Diputacion Provincial de Manila. [*Manila*,] Imp. Filipina, 1821. En fol.; piel fina. Pesetas 300

Págs.: 5 s. n. (y la v. en b.) + 24.—**Raro.**

Por vía de prólogo va una á modo de exhortación á los electores; el texto lo constituye la *Instrucción*, que consta de 86 artículos, todos los cuales llevan las correspondientes referencias á los de la Constitución del 12, de la que está deducida el documento. Lo fechan en Manila, á 26 de enero de 1821, el general FOLGUERAS y demás individuos de la Junta. Nuestro ejemplar lo ilustra la firma autógrafa del secretario, que lo era D. José de EGUÍA.

1881. FILIPINAS y su representacion en Cortes. *(Al final:) Madrid*, 8 Febrero 1836. S. l. n. a. de imp. [*Madrid*, 1836.] En 8.°; rústica. Pesetas 160

Págs.: 20.—Aunque no lo dice el folleto, todos los bibliógrafos afirman que se debe á la pluma del general D. Andrés GARCÍA CAMBA. En su memoria (V. el núm. 1886) alude á este folleto.

1882. SACO (José Antonio), cubano. Examen analítico del informe de la Comision especial nombrada por las Cortes, sobre la exclusion de los actuales y futuros Diputados de Ultramar, y sobre la necesidad de regir aquellos paises por leyes especiales. *Madrid*, en la Oficina de Tomás Jordan, 1837. En 4.°; rústica. Pesetas 40

Págs.: 32.—Aunque el autor de este tan breve como interesante opúsculo era cubano, opinaba que tanto Filipinas

como Cuba y Puerto Rico, debían tener sus representantes en el Parlamento español, á fin de que estas colonias fueran gobernadas por leyes en cuya redacción intervinieran los aludidos representantes.

1883. PELLÓN Y RODRÍGUEZ (Julián). Discurso [*pronunciado*] en defensa de los intereses de Filipinas, en las Cortes Constituyentes el 25 de Mayo de 1869. *Madrid*, Imp. de la Viuda de Martínez, 1869. En 8.° mayor; piel nueva. Ptas. 60

Págs.: 29 (y la v. en b.). El Sr. PELLÓN presentó una enmienda en dichas Cortes, pidiendo se otorgara á Filipinas representación en el Parlamento. — Firmaron con él la enmienda, entre otros, los Sres. BALAGUER (D. Victor) y MOYA (D. Francisco Javier).—*Raro.*

1884. FILIPINAS en las Cortes. Discursos pronunciados en el Congreso de los Diputados sobre la representación parlamentaria del Archipiélago Filipino. *Madrid*, E. Jaramillo, 1890. En 8.°; rústica. Pesetas 4

Págs.: 56.—Prólogo de M. H. del PILAR; discurso en pro de la representación, por F. CALVO MUÑOZ; y en contra, de M. BECERRA y A. RAMOS CALDERÓN.

## Política moderna.

### [De los españoles.]

1885. SUCINTA MEMORIA que contiene el estado actual de las Islas Filipinas. *Valladolid*, Viuda de Roldán, 1838. En 4.°; pasta. Pesetas 50

Págs.: 63 (y la v. en b.) + 2 s. n.—Atribúyese al P. VILLACORTA, agustino. Escrita con abundancia de datos.

1886. CAMBA (Andrés García), exgobernador general. Los diez y seis meses de mando superior de Filipinas. *Cádiz*, Feros, 1839. En 4.°; piel. Pesetas 60

Págs: 101 (y la v. en b.) + 1 s. n. (y la v. en b.) + 53 (y la v. en b.).—General muy demócrata, se condujo liberalmente en Filipinas, cuyo país le diputó para que le representase en las Cortes. En estas páginas no oculta las contrariedades con que tropezó en Filipinas, á causa de los obstáculos que le opusieron los elementos reaccionarios.

1887. ORÍGEN y estado actual de los males habituales de España. Carta de un castellano á su paisano y amigo Toribio, residente en Filipinas... *Valencia*, Imp. de J. Martínez, 1840. En 12.°; rústica. Pesetas 16

Págs.: 64.—Todo el texto en verso, en romance octosílabo, escrito con facilidad y desgaire. Enumera las causas añejas que en España se oponían á que se observara la Constitución.

1888. BARÈRE (Bertrán), traducido y comentado por GUTIÉRREZ (Manuel M.ª) Libertad de mares, ó el Gobierno Inglés sin máscara. *Madrid*, Imp. de J. Palacios, 1841. 4 tomos en 4.°; media piel. Pesetas 80

Obra en extremo interesante en que se contienen reflejadas las intenciones que siempre abrigó Inglaterra con relación al comercio del mundo. En las páginas 361 y siguientes del tomo III, pueden estudiarse los motivos que dicha nación tuvo para querer apoderarse en dos ocasiones de las Islas Filipinas; también se hace en ese mismo tomo un estudio minucioso del articulado de la cédula de la Compañía de Filipinas, y causas de su disolución.

1889. ÁLVAREZ Y TEJERO (Luis Prudencio). De las Islas Filipinas. *Valencia*, 1842. *(Véase el facsímile, algo reducido, de la cubierta,* pág. 405.) En 4.°; piel. Pesetas 200

Págs.: 8 s. n. + 92 + 1 s. n. (y la v. en b.).

Obra muy interesante y estimada, que se ha hecho *rara*.—El autor desempeñaba en Manila un alto cargo en la magistratura, y allí le eligieron diputado para las Constituyentes; pero al llegar á España, después de un viaje que duró seis meses, encontróse con la novedad de que no eran admitidos los representantes de las provincias ultramarinas.

El autor se muestra en las páginas de su *Memoria* grandemente entusiasta de Filipinas y sus habitantes, de quienes hace cumplida apología.

En la curiosa cubierta que reproducimos, se altera algo el título, y no consta el nombre del autor.

1890. LAS FILIPINAS se pierden. *Madrid*, Aguado, 1842. En 4.°; rústica. Pesetas 80

Págs.: 12.—*Raro*. En él se censura la política del general ORÁA, gobernador superior del Archipiélago.

# MEMORIA

SOBRE

# LAS ISLAS FILIPINAS.

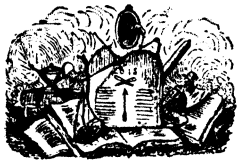

VALENCIA:
*Imprenta de Cabrerizo.*
1843.

(Núm. 1889.)

1891. CANTILLO (Alejandro del). Tratados, convenios y declaraciones de paz y de comercio que han hecho con las potencias extranjeras los Monarcas españoles de la Casa de Borbon. Desde el año de 1700 hasta el día. Puestos en orden é ilustrados muchos de ellos con la historia de sus respectivas negociaciones. Por... *Madrid*, Imp. de Alegría y Charlain, 1843. En folio menor; pasta; cortes azules. Pesetas 25

Págs : 6 s. n. + XXXIX (y la v. en b.) + 2 s. n. + 908, á 2 cols.—Seria tarea prolija la de enumerar uno por uno cuáles son los *Tratados* que interesan á los filipinistas, pues sabido es que cuando se concertaban, iban incluídos en ellos los dominios de España en Ultramar.

1892. [MAS (Sinibaldo de).] Informe... *(V. el núm. 1498.)* [Tercera parte.] POLÍTICA INTERIOR. [*Madrid*, 1843.] En 4.°; piel. Pesetas 140

Págs.: 101 (y la v. en b.) + 2 en b. + 23 (y la v. en b.).

MUY RARO.—Escrito confidencialmente para el Gobierno de la Metrópoli, el autor hizo una tirada cortísima, cuyos ejemplares distribuyó entre ciertos personajes. D. Sinibaldo de MAS, dando muestra de gran previsión, pedía reformas transcendentales, entre otras, que se otorgase á Filipinas representación en Cortes, aconsejando que de no tomarse ciertas medidas, sería preferible abandonar el Archipiélago.

1893. SUPERIOR GOBIERNO, Capitania General... de Filipinas. [Circular.] Por la via del Istmo... [*Manila*, 1844.] En folio; rama. Pesetas 16

1 hoja, en la que el general ALCALÁ hace pública la noticia de haber subido al Poder el Gabinete presidido por D. Joaquín María LÓPEZ.

1894. LA UNION Hispano-Filipina. Sociedad Anónima Mercantil. *Madrid*, Est. Literario-tipográfico de P. Madoz y L. Sagasti, 1846. En 4.°; piel con dorados. Pesetas 50

Págs.: 24. El título en la cubierta.—Aunque la Sociedad era mercantil, no dejaba de tener sus miras políticas, y así se desprende de la introdución que precede á los Estatutos y Reglamento, al decir que se asocian «para llevar á término una empresa grande en sus resultados *políticos* y económicos».

1895. MEMORIA histórica de la conducta militar y política del Teniente General D. Marcelino ORÁA. *Madrid*, Fortanet, 1851. En 4.°; holandesa. Pesetas 80

Págs.: 341 (y la v. en b.) + 1 s. n. (índice, y la v. en b.).

Es una síntesis histórica de los hechos del citado general, gobernador superior que fué de Filipinas, donde dejó excelente recuerdo por sus nada comunes dotes de mando. La parte consagrada á la gestión de ORÁA en el Archipiélago ocupa las págs 276-335, y en ellas se trata circunstanciadamento de todo, pero con especialidad, de la famosa *Cofradía* de San José, en Tayabas, especie de *Katipunan* que dirigió un indio llamado Apolinario de la Cruz. La *Cofradía* acabó por echarse al campo, y fué preciso disolverla por la fuerza de las armas.—Todo el periodo de Oráa en el Archipiélago resulta curiosamente historiado en este libro, muy poco conocido de los filipinistas.—Dedúcese de los preliminares que esta obra fué escrita por D. Pedro CHAMORRO.

1896. REGLAMENTO orgánico para las partidas de Seguridad pública. *Manila*, Imp. del Colegio de Sto. Tomás, 1853. En 4.°; rústica. Pesetas 40

Págs.: 2 s. n. + 16. Papel de hilo.

1897. ALCALÁ (D. Francisco de Paula), Teniente general. [Retrato y hoja de servicios.] [*Madrid*, 1855.] Rúst. Ptas. 50

Dimensiones del retrato: 0m,30 × 0m,40 + 2 págs. de texto, á dos columnas. Publicado por el Estado Mayor en «El Ejército Español». El teniente general ALCALÁ desempeñó el cargo de capitán gobernador general de Filipinas desde junio de 1843 hasta el 16 de julio de 1844.

1898. GARCÍA CAMBA (D. Andrés), Teniente general. [Retrato y hoja de servicios.] [*Madrid*, 1855.] Rúst. Ptas. 60

Dimensiones del retrato: 0m,30 × 0m,40 + 14 págs. de texto á dos columnas. Publicado por el Estado Mayor en «El Ejército Español».

El teniente general GARCÍA CAMBA, que llegó á Filipinas en 1826 después de terminadas las guerras de América, desempeñó allí un importante cargo; en 1835 fué elegido procurador en Cortes por el Archipiélago; un año más tarde, fué reelegido; y poco tiempo después, regresó á aquellas Islas nombrado gobernador y capitán general. Acerca de su gestión, publicó el interesante trabajo *Los diez y seis meses de mando* que puede verse en el núm. 1886.

1899. ORÁA (D. Marcelino de), Teniente general. [Retratos y hoja de servicios.] [*Madrid*, 1855.] Rúst. Pesetas 50

Dos retratos diferentes, de las mismas dimensiones: $0^m,30 \times 0^m,40 + 2$ pág. de texto, á dos columnas, publicado por el Estado Mayor en «El Ejército Español».

El teniente general Oráa fué nombrado capitán general de Filipinas en mayo de 1840, y llegó á Manila en febrero de 1841; cesó en 1844. Su gestión fué muy activa y provechosa: en lo político, ahogó la «cofradia» de Apolinario de la Cruz, y en lo administrativo distinguióse por su deseo de contribuir al mejoramiento del ornato público; reformó el reglamento del Puerto, estableció el Instituto Filipino, etc.

1900. REVERTER (Agustín). Carta que ha dirigido á sus amigos y enemigos el ciudadano..., en la que refiere en bosquejo los padecimientos de su deportacion á Filipinas, con otras cosas curiosas. *Tarragona*, A. Puigrubi y Canals, 1855. En 4.°; piel. Pesetas 20

Págs. 28 —La carta fué escrita en Londres, á 6 de agosto de 1850, y va dirigida á los diputados españoles. Narra las amarguras que padeció al ser deportado á Filipinas, donde estuvo hasta que le indultaron. Despotrica contra todo lo existente, y bien se echa de ver que la deportación no apagó el fuego de su temperamento revolucionario, porque llena de insultos á los gobernantes.—*Raro.*

1901. URBIZTONDO Y EGUÍA (D. Antonio de), Teniente general, Marqués de la Solana. [Retratos y hoja de servicios.] [*Madrid*, 1855.] Rústica. Pesetas 60

Dos retratos diferentes, de las mismas dimensiones: $0^m,30 \times 0^m,40 + 8$ págs. de texto á dos columnas, publicado por el Estado Mayor en «El Ejército Español».

El general URBIZTONDO, famoso en los fastos filipinos, desempeñó brillantemente el cargo de gobernador, capitán general del Archipiélago desde 1850 hasta junio de 1853 Aparte el progreso general del país, al que dió gran impulso, URBIZTONDO llevó á cabo una expedición contra Joló en la que el éxito coronó su inteligencia y bizarría.

1902. PAVÍA (D. Manuel), Teniente general, Marqués de Novaliches. [Retrato y hoja de servicios.] [*Madrid*, 1857.] Rústica. Pesetas 50

Dimensiones del retrato: $0^m,30 \times 0^m,40 + 2$ págs. de texto á dos columnas publicado por el Estado Mayor en «El Ejército Español».

El marqués de NOVALICHES desempeñó en 1854 el cargo de gobernador capitán general del Archipiélago Filipino. Fué hombre honrado y de carácter; pero se volvió á España lo antes que pudo.

1903. REGLAMENTO de asuntos de Imprenta, decretado por el Gobierno político Superior de estas Islas. *Manila*, 1857 En 8.°; rústica. Pesetas 8

Págs : 26. — Reimpreso en el tomo I del *Archivo del Bibliófilo Filipino*. (V. núm. 1.)

1904. GAINZA (Fr. Francisco), dominico. Facultades de los obispos de Ultramar; y disertacion canónico-legal sobre todo lo relativo á esponsales y matrimonios de las diferentes castas que viven en estas islas; y disertacion canónico-práctica y sobre dispensas matrimoniales y su ejecucion *Manila*, Estab. tipográfico del Colegio de Sto. Tomás, 1860. En 4.°; tela entera. Pesetas 100

Págs.: XV (y la v. en b.) + 354. — Obra única que acerca de la materia se ha escrito en Filipinas. — 1.ª edición.

1905. Idem, íd. 2.ª edición. *Madrid*, Aguado, 1877. En 4.°; pasta. Pesetas 16

Págs : 530.

1906. TRATADOS DE ESPAÑA. S. l. n. f. [*Madrid*, 1867?] Grueso vol. en 4.° mayor: tela. Pesetas 30

Diversas numeraciones. — Entre los muchos Tratados que merecen especial mención, figuran: De paz, con el príncipe Sibugay (1843); capitulaciones del sultán de Mindanao (1845); acta de adhesión del sultán de Barás (1850); capitulaciones con el sultán de Joló adicionales á las de 1836 (1850); etc. etc.

1907. APUNTES INTERESANTES sobre las Islas Filipinas, que pueden ser útiles para hacer las reformas convenientes y productivas para el pais y para la Nacion. Escritos por un español de larga esperiencia en el pais y amante del progreso. *Madrid*, Imp. de «El Pueblo», 1869. En 8.°; pasta. Pesetas 4

Págs.: 283 (y la v. en b.) + 4 s. n. que van ingeridas entre las 2-3. — Dos clases de papel y otras dos de tipos de imprimir. Obra inspirada por los religiosos y escrita (anónimamente) casi toda ella por D. Vicente BARRANTES.

1908. BARRANTES (Vicente). La Instruccion primaria en Filipinas. *Madrid*, Imp. de «La Iberia», [1869.] En 12.° Ptas. 12

Págs.: 174. — La obrita es más politica que otra cosa, pues alrededor del asunto, el autor insinúa lo que más convendría, á su juicio, para mejorar la situación de la colonia.

1909. DOCUMENTOS internacionales del Reinado de Doña Isabel II desde 1842 á 1868. Coleccion publicada por el Ministro de Estado con un discurso preliminar de D. Florencio JANER. *Madrid,* Imp. de Miguel Ginesta, 1869. En folio; rústica. Pesetas 30

Págs.: XXIV + 510 + 40. — Entre otros muchos documentos que podríamos citar, merecen especial mención:

—Tratado con el príncipe dato Daculá de Sibugay por el que éste reconociendo de nuevo la soberania de S. M. la Reina de España, promete contribuir con sus recursos á la extinción de la pirateria en aquellas Islas, firmado en Baucambancan á 21 de octubre de 1843.

—Tratado con el sultan de Mindanao, firmado en Boca del Rio Grande de Mindanao á 15 de mayo de 1845, adicional á las capitulaciones de 22 de mayo de 1837.

—Acta de reconocimiento y adhesión á la soberania de S. M. la Reina de España por el sultán de Barás, firmada en Barás á 25 de febrero de 1850.

—Capitulaciones con el sultán y datos de Joló firmadas en 30 de agosto de 1850, adicionales á las de 23 de setiembre de 1836.

—Acta de nueva sumisión del sultán de Joló á la soberanía de S. M. la Reina de España firmada á 19 de abril de 1851.

1910. GELER (Raimundo). Islas Filipinas | Reseña | de su organizacion social y administrativa | y | breves indicaciones | de las principales reformas que reclaman. | *Madrid* | Imprenta á cargo de J. E. Morete | Calle de las Beatas, 12, principal | 1869. En 8.°; piel fina, filetes. Pesetas 800

ÚNICO ejemplar conocido por nosotros. — Págs.: 160. (Hasta la IX va numerado en romanos.)

Anteport. — V. en b — Port. — V. en b. — Ded., á D. Manuel Becerra, ministro de Ultramar. Madrid, 4 agosto 1869. — P. en b. — Advertencia. — Texto, *que no acaba.*

Ignoramos la historia de este libro y las vicisitudes de su autor. Ello es que, ya sea porque le sorprendiera la muerte,

bien por otra circunstancia, creemos que no acabó de estampar su obra, de la que sólo poseemos los 10 primeros pliegos, ó sean las 160 páginas citadas. Estos pliegos debieron de ser las capillas que de la imprenta mandaban al autor, según se iba haciendo la tirada, y todo induce á sospechar que la edición, como no llegó á terminarse, fué inutilizada totalmente.

Escrito con amplio criterio liberal, más bien radical, las soluciones políticas que propone el Sr. GELER son avanzadísimas: muéstrase defensor de los filipinos y censor acre de los religiosos, á los que ataca con dureza. Á juzgar por el contenido de los 12 capítulos que conocemos, la obra está casi completa. Véase ahora los epígrafes:

I. Habitantes de las Islas á la llegada de los españoles.
II. Pobladores no reducidos de Luzón y Bisayas.
III. Pobladores no reducidos de las islas del Sur.
IV. Naturales ó Tagalos.
V. Chinos ó Sangleyes.
VI. Colonización blanca.
VII. Mestizos.
VIII. Consideraciones sobre la población y las razas.
IX. Centralización.
X. Poder judicial.
XI. División y organización provincial.
XII. Municipios.

Hasta aquí llega el contenido de nuestro ejemplar.

Dejamos al cuidado de otros la investigación de lo ocurrido con el final de este libro, del que no existe hasta hoy, que sepamos, más noticia bibliográfica que esta que aquí se registra. El autor había estado en Filipinas, y en su obra da señales evidentes de que conocía á lo hondo los males crónicos del país, tanto políticos como sociales.

1911. LABRA (Rafael M. de). La cuestion colonial. *Madrid,* Tipografía de Gregorio Estrada, 1869. En 8.°; rúst. Ptas. 12

Págs : 118. — Colección de artículos publicados en el periódico «Las Cortes». — El autor se pronuncia por que si España no puede por la libertad asegurar su imperio allende los mares, «debía renunciar para siempre á sus colonias de Asia y América».

1912. — La reforma colonial en España. *Madrid,* Est. tip. de Alfredo Alonso, 1896. En 4.° menor; rústica. Pesetas 4

Págs.: XV (y la v. en b.) + 204.—Discursos pronunciados en las sesiones celebradas por el Congreso de los Diputados en 1805, con prólogo y notas aclaratorias. Contienen muchas alusiones acerca del régimen colonial de Filipinas y de su situación económico-político-social.

1913. LABRA (Rafael M. de). Cuestiones palpitantes de política, derecho y administración. *Madrid*, Tipografía de Alfredo Alonso, 1897. En 4.°; rústica. Pesetas 4

Págs.: XV (y la v. en b.) + 502. — Colección de discursos pronunciados en el Congreso de los Diputados en distintas fechas. — El autor hace en esta obra frecuentes alusiones á las reformas que el Gobierno debía implantar en Filipinas.

1914. LÓPEZ DE AYALA (Adelardo). Memoria presentada á la Cortes Constituyentes por el Ministro de Ultramar don. . *Madrid*, Imp. de la Bib. Universal, 1869. En 4.°; piel. Ptas. 80

Pág.: 151 (y la v. en b.). — Contiene importantes documentos y datos relativos al Archipiélago Filipino. Muchas de las reformas propuestas por tan célebre poeta y político, no llegaron á ser leyes.

1915. EXPOSICION que hacen á las Cortes los individuos lesionados por la Ley de 23 de Mayo de este año sobre derechos pasivos de Ultramar. *Madrid*, Establecimiento tipográfico de Julian Peña, 1870. En 4.°; rústica. Pesetas 20

Págs.: 37 (y la v. en b.).

1916. FERNÁNDEZ MATILLA (Felipe). Defensa del derecho de insurreccion y leyes que regulan su ejercicio. *Madrid*, 1870. En 4.°; rústica. Pesetas 40

Págs.: 104 + 2 s. n.—Es curioso el epígrafe del cap. VIII: «Modo de sentir de varios teólogos de nota acerca del derecho de insurrección». — El autor defiende calurosamente la soberanía del pueblo.

1917. GUTIÉRREZ Y SALAZAR (Pedro). Las Proscripciones de Sila (remedo de) en Filipinas, por D. Carlos María de la Torre... bosquejadas á la ligera por... *Madrid*, F. Gamayo, 1870. En 4.°; piel. Pesetas 40

Págs.: 104 en junto. — Ejemplar con muchas y curiosas notas aclaratorias manuscritas, al parecer autógrafas, en las que se advierte, cómo se cumplieron las profecías políticas

que se hacen en las páginas impresas.—Es un ataque cruel al general la Torre. Este trabajo costó á su autor larga persecución y hasta ser encarcelado.— En las aclaraciones inéditas se dice que á causa de la insurrección de Cavite de 1872, murieron en garrote y fueron condenados á presidio muchos á quienes el autor había denunciado de antemano, y cita entre otros al presbítero Burgos. al bandido Camerino, Máximo Paterno. Joaquín Pardo de Tavera, etc.

1918. GUTIÉRREZ Y SALAZAR (Pedro). Reformas de Cuba. Cuestion social... *Madrid*, M. G. Hernández, 1879. En 4.º; rústica. Pesetas 10

Págs.: 85 (y la v. en b.). — El autor se ocupa con relativa extensión de lo que convenía en su concepto á Filipinas.

1919. — Exposicion que eleva á S. M. Don Alfonso XII, el doctor Don..., teniente fiscal jubilado de la Real Audiencia de la Habana. *Madrid*, Imp. de Tello, 1878. En folio; rústica. Pesetas 60

Págs : 14.

1920. — Exposicion á S. M. el Rey Don Alfonso XII por el exalcalde mayor de la Isla de Negros, teniente fiscal cesante de la Audiencia de la Habana... *Madrid*, Imp. de Manuel G. Hernández, 1879. En folio; rústica. Pesetas 40

Hojas: 4 — Estos dos impresos tienen un subido interés para conocer la vida pública del autor en Filipinas.

1921. LA DEMOCRACIA en el Ministerio de Ultramar. 1869-1870. Coleccion de leyes, decretos, órdenes, circulares y otros documentos emanados del Ministerio de Ultramar durante la administracion de D. Manuel Becerra. *Madrid*, Tip. de Gregorio Estrada, 1870. Grueso vol. en 4.º mayor; holandesa. Pesetas 20

Entre otros documentos de interés, merecen especial mención los siguientes: Orden dando á conocer á la autoridad superior de Filipinas los propósitos del ministro en la gestión de asuntos de aquellas provincias —Restablecimiento del Código de Comercio en todo lo relativo á Sociedades Anónimas. - Decreto concediendo un cable de Hong-Kong á Manila, Singapore y las Marianas. — Proyecto de ley declarando el cabotaje entre España y todos sus dominios de Ultramar y otro suprimiendo el derecho diferencial de bandera.— Restablecimiento del Tribunal de Cuentas en Filipinas, etc.

1922. MORET Y PRENDERGAST (Segismundo). Memoria presentada á las Cortes constituyentes por el Ministro de Ultramar... en 1.° de Noviembre de 1870. *Madrid*, Imp. Nacional, 1870. En 4.°; rústica. Pesetas 20

Págs.: 381 (y la v. en b.). — Presentó muchos é interesantes proyectos reformando la Administración de Filipinas.

1923. ARRIAGA (Francisco), presbítero. Historia de la provision de una cátedra. *Madrid*, Imp. á cargo de J. E. Morete, 1871. En 8.°; piel. Pesetas 80

Págs.: 37 (y la v. en b.). — *Raro.* — Refiere por qué no se le dió la cátedra de Tagalo después de haberla ganado, y razones que tuvo para secularizarse después de haber sido misionero franciscano y párroco de varios pueblos de Filipinas. En el Archipiélago había sido objeto de gran persecución por parte de sus hermanos de hábito: tenía talento.

1924. [DECRETOS *sobre el uso y porte de armas.* Manila, 1871.] En 4.°; rústica. Pesetas 40

Págs.: 8. — Suscritos por el general GÁNDARA, en 20 de mayo 1871.

1925. HERRERO (Fr. Casimiro), agustino. Frutos que pueden dar las reformas en Filipinas, *Madrid,* Imp. Universal, 1871. En 8.°; rústica. Pesetas 2

Págs.: 47 (y la v. en b.). En este opúsculo se condensa la doctrina política de los frailes.—Al autor le hicieron obispo.

1926. PÉREZ VALDÉS (Gabino). Situacion económica de Filipinas y medios de mejorarla. *Madrid*, Andrés Orejas, 1871. En 4.°; rústica. Pesetas 4

Págs : 40. — El ejemplar que registramos conserva la *Carta* que, en hoja suelta impresa, dirigió el autor á los senadores y diputados, sometiendo al juicio de ellos su proyecto.

[RIVAS (Fr. F.). Documentos que justifican... *Madrid,* 1871.— V. núms. 1619-1620.]

1927. LA TORRE (Carlos María de). Manifiesto al país sobre los sucesos de Cavite, y Memoria sobre la Administracion y Gobierno de las Islas Filipinas. *Madrid*, Hernando, 1872. En 4.°; rústica. Pesetas 60

Págs.: XIX (y la v en b.) + 99 (y la v. en b ); con un estado plegado. — El público de la Península le atribuyó alguna responsabilidad por los sucesos de Cavite, á causa de la gestión que como gobernador general había tenido en Filipinas. En este documento, el autor se sincera lo mejor que puede. — Interesante y *raro*.

1928. MANZANEDO (Marqués de). Memoria que presenta á la Junta de Sres. Delegados de los centros Hispano-Ultramarinos peninsulares el... Presidente del Centro Hispano Ultramarino de Madrid. *Madrid*, Imp. de Andrés Orejas, 1872. En 4.°; rústica. Pesetas 40

Págs.: 30. — Alude á las insurrecciones y al laborantismo en Filipinas.

1929. PATERO (Santiago). Sistema que conviene adoptar con la piratería que los mahometanos de la Sultanía de Joló ejercen en el Archipiélago Filipino. *Madrid*, Ginesta, 1872. En 4.°; piel nueva. Pesetas 12

Págs.: 54; con un croquis de la rada de Joló. — Trabajo técnico que demuestra el conocimiento que su autor, distinguido marino, tenía de los piratas joloanos.

1930. PULGARÍN (José María). Honra y barcos. Observaciones y comentarios sobre Cuba, Puerto-Rico y Filipinas. *Madrid*, Imprenta de la Asociacion del Arte de Imprimir, 1872. En 8.°; rústica. Pesetas 16

Págs.: 48. — Se ataca duramente al general la Torre, por su gestión en el mando superior de Filipinas.

1931. A [IIUJA] (F [rancisco]). Reseña del estado social y económico de las Colonias de España en Asia y reformas que exigen para su desarrollo. *Madrid*, Imp. de J. Noguera, 1874. En 4.°; rústica. Pesetas 50

Págs.: 47 (y la v. en b.).

1932. — Idem, id. Folleto segundo. *Madrid*, Noguera, 1874. En 4.°; rústica. Pesetas 40

Págs.: 66.

1933. — Idem, id. Tercer folleto. *Madrid*, Noguera, 1875. En 4.°; rústica. Pesetas 40

Págs : 78. — La colección de los tres folletos no se logra fácilmente. Son de gran interés para el estudio de la situación política en aquella época.

1934. TRATADOS DE ESPAÑA. Documentos internacionales que corresponden á parte del Reinado de Doña Isabel II, desde 1842 á 1868. *Madrid*, Imp. de Miguel Ginesta, 1874. En folio; holandesa. Pesetas 20

Págs.: 481 (y la v. en b.).—Puede considerarse como una nueva edición de la obra que dejamos registrada bajo el número 1909.

1935. [HERRERO (Fr. Casimiro), agustino.] Filipinas ante la razon del indio: obra compuesta por el indígena Capitan Juan para utilidad de sus paisanos, y publicada en castellano por el español P. CARO. *Madrid*, A. G. Fuentenebro, 1874. En 12.°; piel. Pesetas 10

Págs : 293 + 2 s. n. (y la v. en b.). El único autor de esta obrita, demasiado filosófica para la inteligencia del vulgo, es Fr. Casimiro HERRERO, agustino.

1936. CAÑAMAQUE (Francisco). Las Islas Filipinas. (De todo un poco.) 2.ª edición. *Madrid*, M. G. Hernández, 1880. En 8.°; rústica. Pesetas 4

Págs.: 238 en junto; con un mapa de Zambales.—Es el trabajo más meditado que sobre Filipinas escribió el autor.

1937. — y OTROS. L'Espagne et la question de Borneo et de Jolo. Interpellation de M. F. Cañamaque, par Eugène Gibert. Avec une Preface par le Marquis de Croizier, president de la Société académique Indo-Chinoise. *Paris*, au siège de la Société, 1882. En 4.°; rústica. Pesetas 4

Págs.: 38.—Es un discurso de Cañamaque comentado por M. GIBERT.

1938. VILA (Francisco). Filipinas. *Madrid*, Imp. de la Vda. é hijo de García, 1880. En 4.°; rústica. Pesetas 4

Págs.: 16

1939. — Idem, íd. 2.ª edición. *Madrid*, Imp. de la Vda é hijo de García, 1880. En 4.°; rústica. Pesetas 2

Págs.: 16.

1940. CRESPO (Fr. Manuel M.ª), franciscano. Memoria sobre la reduccion de Monteses del Isarog en Camarines Sur. *Ma-*

*nila*. Estab. tip. de Ramírez y Giraudier, 1881. En 8.° prolongado; piel. Pesetas 50

Págs.: 56.—Contiene noticias muy curiosas é importantes.

1941. DOCUMENTOS referentes á la reduccion de infieles é inmigracion en las provincias de Cagayan y la Isabela. Coleccionados por la provincia del Smmo. Rosario. *Manila*, Imp. de Sto. Tomás, por G. Memije, 1881. En 4.° Ptas. 8

Págs.: 87 (y la v. en b.). Fué principal redactor de este libro el P. Fr. Juan VILLAVERDE, dominico.

1942. SANZ DE LA VIRGEN DE LA PAZ (Fr. Pedro), recoleto. Plan de Misiones para la Isla de Negros. *Manila*, Ramírez y Giraudier, 1881. En 4.°; holandesa. Pesetas 30

Págs.: 4 s. n. + 21 (y la v. en b.); con un estado y un mapa.

1943. — Idem, íd. 2.ª edición. *Manila*, Imp. de Valdezco, 1883. En 8.°; rústica. Pesetas 24

Págs.: 21 (y la v. en b.).

1944. SARDÁ Y LLAVERIA (Agustín). Las Islas Filipinas. Conferencia, dada en la tercera Casa Consistorial ante la Academia de Profesores de 1.ª enseñanza. *Madrid*, A. J. Alaria, 1881. En 8.°; rústica. Pesetas 8

Págs.: 2 s. n. + 38.—Criterio muy liberal.

1945. ESCOSURA (Patricio de la). Memoria sobre Filipinas y Joló redactada en 1863 y 1864 por... Publícase ahora por primera vez. *Madrid*, M. G. Hernández, 1882. En 8.° mayor; rústica. Pesetas 10

Págs.: XL + 450 en junto; con un mapa.—Prólogo de F. CAÑAMAQUE.

1946. — LA MISMA OBRA. 2.ª edición. *Madrid*, M. G. Hernández, 1882. En 8.° mayor; rústica. Pesetas 10

Págs.: XL + 448 en junto; con un mapa.

1947. — LA MISMA OBRA. 3.ª edición. *Madrid*, M. G. Hernández, 1883. En 8.° mayor; rústica. Pesetas 10

Pags.: XL + 448 en junto; con un mapa.

[CABEZAS DE HERRERA (J.). Apuntes... *Manila*, 188?.— V. núm. 1553.]

1948. CORREGIMIENTO DE MANILA. *(Circular invitando á las autoridades y vecindario de Manila en particular y en general á todos los habitantes del Archipiélago, á tomar parte en la subscripción abierta para erigir un monumento ó estatua á Don Alfonso XII en el que figuren además los bustos de Sagasta y León y Castillo, para dejar eterna memoria, por haber concedido á Filipinas libertad á la agricultura é industria del tabaco.)* [*Manila*, 1883.] En 4.º mayor; rama. Pesetas 40

1 hoja con dos páginas impresas.— Firma la circular don Luis PRATS.—*Rara.*

1949. PEROJO (José del). Cuestiones coloniales. *Madrid*, 1883. En 4.º; rústica. Pesetas 8

Págs.: 40 (y la v. en b.).—Discursos pronunciados en la Exposición Colonial de Amsterdan en los cuales se estudian las relaciones políticas que debían existir entre la Metrópoli y sus colonias.

1950. — Ensayos de política colonial. *Madrid*, Imp. de M. Ginesta, 1885. En 8.º; rústica. Pesetas 8

Págs : XVI + 384.—Estúdiase con bastante erudición por cierto, la política que España debería seguir en Cuba, Puerto Rico y Filipinas. Por vía de apéndice lleva copia de la Memoria secreta que el conde de Aranda presentó á Carlos III.

1951. LEÓN XIII. Carta encíclica de Nuestro Santísimo Padre León XIII sobre la Francmasonería. *Manila*, Est. tipográfico de Santo Tomás, por G. Memije, 1884. En 4.º; rúst. Ptas. 10

Págs.: 35 (y la v. en b ).—Publicóse de orden del arzobispo NOZALEDA

1952. — ENCÍCLICA... donde se trata de la constitución cristiana de la sociedad civil... *Manila*, Tipografía del Colegio de Santo Tomás, por G. Memije, 1886. En folio menor; rústica. Pesetas 10

Págs.: 37 (y la v. en b.).

1953. — ÚLTIMA palabra de... sobre la Masonería. *Manila*, Imp. y Lit. de M. Pérez (hijo), á cargo de G. Memije, 1893. En 8.º; rústica. Pesetas 8

Págs.: 41 (y la v. en b.).

1954. SUÁREZ INCLÁN (Estanislao). El Gobierno del Ministerio presidido por el Sr. Posada Herrera con respecto á la Administración de las provincias de Ultramar. *Madrid*, Imp. de Fortanet, 1884. En 4.°; rústica. Pesetas 4

Págs : 276.—Entre otras disposiciones, contiene las reformas en la Administración municipal de Filipinas y las disposiciones dictadas por las autoridades superiores del Archipiélago.

1955. Á LOS HABITANTES DE FILIPINAS. *(Alocución del Arzobispo de Manila.)* [*Manila,*] Imp. de Sto. Tomás, [1885.] En fol.; rústica. Pesetas 50

Un pliego con tres págs. de texto. Lo firma Fr. Pedro [PAYO], arzobispo. Con motivo del conflicto con Alemania, el P. PAYO se dirige á todas las clases sociales pidiéndoles recursos para, por suscripción, construir un buque de guerra que se llame *Filipinas.—Raro.*

1956. DÍAZ CANEJA (Ignacio). La cuestión ultramarina. Bosquejo crítico é histórico, político y gubernativo, administrativo y económico. *Puerto-Rico*, Imprenta del «Boletín Mercantil», 1885. En 4.°; cartoné. Pesetas 25

Págs.: XII + 337 (y la v. en b.) + 2 s. n. (índice). Alúdese á la política errónea que el Gobierno hacía en Filipinas.

1957. — Las reformas del Sr. Maura. Estudio crítico. *Puerto-Rico*, Imprenta del «Boletín Mercantil», 1893. En 4.°; rústica. Pesetas 20

Págs.: 60.—Es una crítica bastante acerba de las reformas coloniales planteadas por D. Antonio MAURA.

1958. DOCUMENTOS parlamentarios, preparados para ser presentados á las Cortes en la legislatura de 1885. Joló y Borneo. *Madrid*, Imp. de Miguel Ginesta, 1886. En fol.; rústica. Pesetas 10

Págs.: XVI + 140; con un mapa plegado, litografiado á varias tintas, de las Islas Filipinas, Joló y Borneo.

1959. — diplomáticos presentados á las Cortes en la legislatura de 1887, por el Ministro de Estado. *Madrid*, Imp. de Miguel Ginesta, 1887. En fol.; rústica. Pesetas 20

Págs.: 86.—Carolinas y Palaos.—Renuncia de Alemania.

1960. BALAGUER (Víctor). Memoria que precede á los dos volúmenes de documentos que publica... acerca de su gestión en el Ministerio de Ultramar. (Octubre 1886 Junio 1888.) *Madrid*, M. Tello, 1888. En 4.°; rústica. Pesetas 6

Págs.: 83 (y la v. en b.).—V. el número siguiente.

1961. — En el Ministerio de Ultramar. *Madrid*, Tello, 1888. 2 tomos en 4.°; rústica. Pesetas 20

Págs. del I: LXIII (y la v. en b.) + 466; del II: 260.

1962. — Islas Filipinas. (Memoria.) *Madrid*, R. Ángeles, 1895. En 8.°; holandesa. Pesetas 2

Págs.: 82 en junto.

1963. LA SITUACIÓN de Filipinas en 1888. Impreso por S. A. Noronha. *Hong-Kong*. [1888?] En 8.° prolongado; rústica. Pesetas 12

Págs.: 2 s. n. + 78.—Estudio de la situación político-económica de Filipinas; atribúyese al Sr. Díaz Moreu.

1964. MOLÍNS (José Elías de). El problema Filipino. Discurso pronunciado en el Congreso Nacional Económico, celebrado en Barcelona el día 3 de Octubre de 1888. *Barcelona*, Giró, 1888. En 4.° mayor; rústica. Pesetas 8

Págs.: 2 s. n. + 30.—Estudio acerca de los medios que convenía adoptar para conseguir la prosperidad económica de Filipinas.

1965. PASTOR (Agustín), pseudónimo? Filipinas en su jugo. S. l. n. a. [*Madrid*, 1888?] En 4.°; rústica. Pesetas 50

Págs.: 60.—Folleto político clandestino. Terrible sátira contra las autoridades civiles, militares y administrativas. El autor, que por la lectura del libro se deduce estuvo bastantes años en Filipinas, desátase contra todo lo existente en aquel país. Parece obra de un leguleyo, poco literato, pero excesivamente franco, y presuntuoso hasta el extremo de que cree que nadie sabe de aquel país tanto como él.

1966. VERA Y LÓPEZ (Rafael). Solución filipina. Operación bancaria y proyecto de unos presupuestos de ingresos y gastos generales, provinciales y municipales ajustados al plan general de reformas *Manila*, Chofré y Comp., 1888. En 4.° rústica. Pesetas 12

Págs.: 142.—Redactado en 1874. Al imprimirlo en 1888, lo dedicó á los frailes agustinos, que agradecidos le compraron casi toda la edición. El Sr. VERA habia sido en España uno de los más exaltados republicanos federales.

1967. ARANCEL de Aduanas de Filipinas. *(Exposición del Fomento del Trabajo Nacional, de Barcelona, al Ministro de Ultramar.) Barcelona,* Sucesores de Ramírez, [1889]. En folio; rústica. Pesetas 16

Págs.: 7 (y la v. en b.).—Solicita que se transformen radicalmente las bases del sistema económico, á fin de que las relaciones de Filipinas y España sean más íntimas.—Fechado en Barcelona, 18 enero 1889. La subscriben: Andrés de SARD, presidente, y Francisco J. ORELLANA, secretario.

1968. BLUMENTRITT (F.), austriaco. Consideraciones acerca de la actual situación política de Filipinas. *Barcelona*, Francisco Fossas, 1889. En 4.°; rústica. Pesetas 8

Págs.: 51 (y la v. en b.).— Con criterio radical, pero templado en la forma, pone de relieve los estragos que en Filipinas causa el predominio de los frailes.

1969. BLANCO HERRERO (Miguel). Política de España en Ultramar. *Madrid*, Rivadeneyra, 1888. En 4.°; rúst. Pesetas 8

Págs.: 674.

1970. — Id., id. 2.ª edición. *Madrid*, F. G. Pérez, 1890. En 4.°; holandesa. Pesetas 6

Pág.: 674. — Dedica muchas páginas á Filipinas, escritas con criterio muy conservador.

1971. FERRERO (Fr. Mauricio), recoleto. Proyecto de misiones en la Isla de Negros, y ligera reseña de la isla al hacerse cargo de ella los PP. Recoletos y su estado en la actualidad. *Iloilo*, «El Porvenir de Bisayas», 1889. En 4.°; piel nueva. Pesetas 40

Págs.: 44 en junto. — Obrita recomendable para las personas que niegan dotes de colonizadores á los misioneros.

1972. RETANA (W. E.). Folletos Filipinos. II. Apuntes para la Historia. *Madrid*, M. Minuesa de los Ríos, 1890. En 8.°; rústica. Pesetas 4

Págs.: 94.—Contra BLUMENTRITT y los filipinos revolucionarios.—*Agotado.*

1973. RETANA (W. E.). Folletos Filipinos. III. Sinapismos. (Bromitas y critiquillas.) *Madrid*, M. Minuesa de los Ríos, 1890. En 8.°; rústica. Pesetas 4

Págs.: 96. Diatribas satíricas contra Isabelo de los Reyes, Tomás del Rosario, Antonio Luna *(Taga-llog)*, Pascual H. Poblete y otros filipinos *laborantes*. Se agotó á los pocos meses de puesto á la venta.

1974. — Idem, id. IV. Reformas y otros excesos. *Madrid*, M. Minuesa de los Ríos, 1890. En 8.°; rústica. Pesetas 4

Págs.: 96.—Contra el ministro BECERRA y sus reformas. Produjo gran excitación entre los filipinos. — *Agotado*. — V. núms. 1853-1855.

1975. — Cuestiones filipinas. Avisos y profecías. *Madrid*, Imp. de la Viuda de M. Minuesa de los Ríos, 1892. En 8.°; piel nueva. Pesetas 50

Págs : XVI + 368. *No se puso á la venta pública*. En la segunda parte de esta curiosísima obra, se publica un resumen del famoso proceso político instruido en 1888 contra muchos filipinos, por el delito de sedición. Se ha hecho *muy rara* en el mercado.

1976. — El Precursor de la política redentorista. Breves comentarios á un libro raro. *Madrid*, Imp. de la Viuda de Minuesa de los Ríos, 1894. En 8.°; rústica. Pesetas 2

Págs. 36. — El *precursor* aludido llamóse Luis RODRÍGUEZ VARELA, CONDE FILIPINO. El Sr. RETANA extracta una obra *poética* de dicho *Conde*, mucho más interesante desde el punto de vista político que el literario.

1977. — Mando del general WEYLER en Filipinas. *Madrid*, V. de Minuesa de los Ríos, 1896. En 8.°; rústica. Pesetas 6

Págs.: XXIII (y la v. en b.) + 440. Prólogo de D. Arcadio Roda. Contiene numerosos documentos de gran interés político. El general WEYLER gobernó desde 1888 hasta 1891, y su mando se considera como uno de los más fecundos en beneficios administrativos, así como de los más enérgicos para la represión del laborantismo.

1978. LA VERDAD de lo de Calamba. *Madrid*, M. Minuesa de los Ríos, [1891]. En fol.; rama. Pesetas 4

2 hojas, que se repartieron como suplemento á *La Política de España en Filipinas*. (V. núm. 251.) Versa sobre el pleito político mantenido durante mucho tiempo entre los frailes dominicos y los deudos de RIZAL.

1979. RECONOCIMIENTO de vasallaje de remontados é infieles. *Madrid*, Ramírez y Giraudier, 1892. En 4.°; piel. Pesetas 40

Págs.: 24.—Compilación de disposiciones, publicada por «El Faro Administrativo».

1980. WALLS Y MERINO (M.). El general Despujol en Filipinas. *Madrid*, L. Miñón, 1892. En 4.°; rústica. Pesetas 2

Págs.: 31 (y la v. en b.). Trata con gran dureza al general mencionado.

1981. FERNÁNDEZ ARIAS (Fr. Evaristo), dominico. Sermón que en la solemne festividad dedicada por el arma de Infantería á la Purísima Concepción, predicó... *Manila*, Santo Tomás, 1893. En 4.° mayor; rústica. Pesetas 8

Págs.: 20 en junto.—Discurso de gran interés, porque el orador aludió á la situación en que se hallaba el país como consecuencia de la política contemporizadora que hacía á la sazón el general DESPUJOL.

1982. CANELLA SACALES (Francisco de Borja), coronel. Filipinas. Reorganización de su Ejército, Gobiernos y Comandancias político-militares. *Córdoba*, Imp. Catalana, 1895. En 8.°; piel nueva. Pesetas 16

Págs.: 136 —Dedica largas consideraciones á la política en Mindanao y en Carolinas.

1983. DELORME SALTO (Rafael). Cuba y la reforma colonial en España. *Madrid*, Imp. de Diego Pacheco Latorre, 1895. En 4.°; rústica. Pesetas 8

Págs.: 61 (y la v. en b.).—Ocúpase de reformas coloniales en general, y en las págs. 56 y siguientes de las que reclamaban los dominios españoles de Oceanía.

1984. GUTIÉRREZ SOBRAL (José), teniente de navío. Asia. Conferencia dada en el Centro del Ejército y Armada. *Madrid*. Est. tip. de R. Alvarez, 1895. En 4.°; rústica. Pesetas 4

Págs.: 31 (y la v. en b.). La tesis sostenida es que España debe intervenir en las cuestiones del Extremo Oriente, para garantizar sus colonias de Oceanía y evitar que la isla de Formosa pase á poder de los japoneses.

1985. GONZÁLEZ Y MARTÍN (R.). Filipinas y sus habitantes. Lo que son y lo que deben ser. *Béjar*, V. de Aguilar, 1896. En 4.°; piel nueva. Pesetas 10

Págs.: 288, en junto.—Hostil á los filipinos.

1986. BORRERO (Francisco). Cuestiones filipinas. Memoria por... *Madrid*, Imp. de la Viuda de M. Minuesa de los Ríos, 1896. En 4.°; rústica. Pesetas 2

Págs.: 57 (y la v. en b.).—Criterio conservador.

1987. ROBLEDO (Pedro). Lo que pasa en Filipinas. Cuatro meses y cuatro dias en la Dirección de Sanidad Marítima del Puerto de Manila. *Barcelona*, J. Torrens y Comp., 1896. En 4.°; rústica. Pesetas 8

Págs.: 14.—Texto á 2 cols.—Crítica acerba contra el médico Sr. Trelles, etc.

1988. GIRONA (Manuel), senador. Á la Nación dedica su plan completo económico financiero bancario al objeto de dar solución á los problemas económicos y alcanzar la regeneración de la patria. *Barcelona*, Imp. de Henrich y C.ª, 1898. En 4.° mayor; rústica. Pesetas 12

Págs : 25 (y la v. en b.) —Son muchos los pasajes en que alude á Filipinas, viéndose en la pág. 10 que propone «la emisión de obligaciones con garantía especial de las Aduanas de Filipinas». Es de advertir que el folleto lleva en la cubierta la fecha ¡4 de noviembre de 1898!

[Véase el núm. 251, *Política (La) de España en Filipinas.*]

## Laborantismo.

1989. RODRÍGUEZ VARELA (Luis), *Conde Filipino*. Proclama | historial | que para animar á los vasallos que | el Señor Don Fernando VII. tiene en Filipinas a | que defiendan a su Rey del furor de su falso amigo, Na- | poleon... | escriue, dedica, | e imprime a su costa | ... *Sampaloc*, por

Fr. Jacinto de Jesus, Lavajos, 1809. En folio menor casi cuadrado; encuadernación original, en seda adamascada, color rosa te, de la época. Pesetas 500

Págs : 22 en junto. Notable ejemplar de este *rarísimo* impreso.—RODRÍGUEZ VARELA se muestra español exaltadísimo, pero al propio tiempo, y con gran habilidad, recuerda todos los privilegios que las Leyes concedían á los indios, que era el modo indirecto que tenía de laborar.

1990. RODRÍGUEZ VARELA (Luis). LA MISMA OBRA. [*Reimpresa.*] *Madrid*, 1896; rústica. Pesetas 8

Págs : 25 (y la v. en b.).—Inserta en el tomo II del *Archivo del Bibliófilo Filipino.*—V. núm. 1.

1991. NIETO (Fr. José), agustino. Extracto de la Memoria escrita por... sobre la insurrección acaecida [en Ilocos] en 1815. Ahora publicado por primera vez. *Madrid*, 1898. En 8.°; rústica. Pesetas 8

Págs.: 10.—Inserto en el tomo IV del *Archivo del Bibliófilo Filipino.*—V. núm. 1.

1992. MARTÍNEZ ALCOVENDAS (Juan Antonio), capitan general de Filipinas. *(Texto:)* Por la constitucion y las leyes que de ellas se derivan... S. l. n. a. [*Manila*, Imp. de M. Memije, 1823 ] En fol.; piel. Pesetas 200

Págs.: 9 s. n. (y la v en b.); papel de arroz.—Bando de 18 de enero de 1823, dictando disposiciones para asegurar y proteger los bienes y vidas de los habitantes del Archipiélago. Tiene mucho interés.—**Raro.**

1993. HERRERO (Fr. Casimiro), agustino. Reseña que demuestra el fundamento y causas de la insurreccion del 20 de Enero en Filipinas, con los medios para evitarla en lo sucesivo. *Madrid*, Martinez, 1872. En 8.°; rústica. Pesetas 4

Págs.: 132 en junto.—Es un trabajo curioso.

1994. SILVELA (Manuel). Instancia elevada á S. M. el Rey por D. Antonio Maria Regidor y redactada por... *Madrid*, Imp. á cargo de J. E. Morete, 1872. En 4.°; rústica. Ptas. 50

Págs.: 15 (y la v. en b.).—Firma la instancia, por su hermano D. Antonio, D. Manuel REGIDOR, en Madrid, á 23 julio 1872.—D. Antonio fué condenado por los Tribunales militares de Manila á ocho años de presidio por suponérsele complicado en lo de Cavite. Pide la revisión del proceso.

1995. GAMAZO (Germán). Instancia elevada al Consejo Supremo de la Guerra por D. Máximo Paterno y redactada por... *Madrid*, Est. tip. de P. Núñez, 1873. En 4.°; rústica. Pesetas 50

Págs.: 11 (y la v. en b.).—D. Máximo PATERNO fué deportado al presidio de Marianas por suponérsele complicado en la insurrección de Cavite de 1872. Recurre en su nombre don Manuel REGIDOR, y fecha la instancia en Madrid, á 8 de marzo de 1873.—Pide la revisión del proceso.

1996. LABRA (Rafael M. de). Instancia elevada al Poder Ejecutivo por Don Agustin Mendoza y redactada por... *Madrid*, Est. Tip. de P. Núñez, 1873. Pesetas 50

Págs.: 11 (y la v. en b.).—D Agustín MENDOZA, cura párroco del arrabal de Santa Cruz de Manila, fué confinado á Marianas por suponérsele complicado en los sucesos de Cavite de 1872. Recurre en su nombre D. Manuel REGIDOR, que fecha la instancia en Madrid, á 6 de marzo de 1873.—Pide la revisión del proceso.

1997. SALMERÓN Y ALONSO (Francisco). Instancia elevada al Presidente del Poder Ejecutivo por D. Joaquin Pardo Tavera y redactada por... *Madrid*, Est. tipog. de P. Núñez, 1873. En 4.°; rústica. Pesetas 50

Págs.: 16.—D Joaquín PARDO DE TAVERA, consejero, regidor del Ayuntamiento de Manila, catedrático, etc., fué condenado á sufrir seis años de presidio en Marianas, como supuesto complicado en los sucesos de Cavite. Recurre en su nombre D Manuel REGIDOR, que fecha la instancia en Madrid, á 6 de marzo de 1874 —Pide la revisión del proceso.

1998. SANCIANCO Y GOSON (Gregorio), filipino. El progreso de Filipinas. Estudios económicos, administrativos y políticos. *Madrid*, Viuda de J. M. Pérez, 1881. En 4.°; rústica. Pesetas 8

Págs.: XVI + 260.—Aun cuando en esta obra se ofrece una continuación, jamás la tuvo. Por lo demás, es, tal vez, el trabajo más serio y más sesudo que ha producido la pluma de los filipinos. Criterio, gubernamental; pero haciendo *pro domo sua*.

1999. AL EXCMO. Señor Capitan general de Ejército Don Joaquín Jovellar y Soler... en testimonio de respetuosa consideracion... el gremio de Mestizos del arrabal de Bi-

nondo. *Manila,* Imp. de «La Oceanía Española», 1883. En folio; rústica. Pesetas 60

Hojas: 3 + 1 en b.—Lo copiado va en la cubierta.—Una felicitación en el día de su santo.—Probablemente se harían poquísimos ejemplares.

2000. CASAL Y OCHOA (Eduardo P.), filipino. Cuestiones filipinas. Estudio político-social. *Madrid,* Imp. de Moreno y Rojas, 1888. En 4.°; rústica. Pesetas 8

Págs.: 39 (y la v. en b.).—Folleto inspirado en un criterio de benevolencia para la soberanía española.

2001. MANIFIESTO que á la noble Nación Española Dirigen los leales Filipinos en defensa de su honra, y fidelidad gravemente vulneradas por el periódico. «La Verdad» de Madrid. [*Hong Kong,* 1888?] En 4.°; piel. Pesetas 30

Págs.: 41 (y la v. en b.). Pieza complementaria de la señalada con el núm. siguiente. Comprende tres escritos, los tres contra los frailes.

2002. VIVA ESPAÑA. Viva el Rey. Viva el Ejército. Fuera los Frailes. [*Hong-Kong?*] 1888. En 8.°; rústica. Pesetas 30

Págs.: 2 s. n. + 38 —Muy duro contra los frailes.

2003. BLUMENTRITT (J.). El Noli me tangere de Rizal. *Barcelona,* Imp. Francisco Fossas, 1889. En 4.°; rúst. Ptas. 16

Págs.: 38.

2004. [PROCLAMA,] Á nuestra querida madre patria ¡¡¡España!!! *(Concluye:) Paris* 10 de Octubre de 1889. Los FILIPINOS. [*París,*] Imp. Charaire A. Fils. [1889.] Pesetas 40

Una gran hoja; texto á tres cols. Contiene: 1.°, la proclama que en 24 de agosto de 1889 dió á sus paisanos Felipe BUENCAMINO encareciéndoles la buena gestión del general Weyler; y 2.°, una burla sangrienta del documento precedente que, por el estilo, debió de ser redactada por RIZAL.

2005. DIMAS ALANG (pseudónimo de José RIZAL). La visión | de | Fr. Rodríguez. | 1889. [*Barcelona,* 1889.] En 16.°; cuero de Levante superior; cortes dorados. Pesetas 100

Págs.: 46 + 2 en b.—Refutación burlesca de los folletitos de propaganda político-religiosa del agustino Fr. José Rodríguez.—*Raro.*—El pseudónimo DIMAS ALANG lo usó mucho RIZAL en *La Solidaridad.*

2006. [PROCLAMA.] ¡Cuidado paisanos, mucho cuidado! En la primera quincena... *(Conluye:)* Los FILIPINOS. [*Manila?*, 1889.] Pesetas 80

Pequeña hoja, texto á 2 cols., á la derecha Castellano y á la izquierda *Tagalo*. Dícese que los frailes habían comprado á algunos bandidos para que, perturbando el orden público, simulasen un movimiento revolucionario, á fin de que la autoridad tuviera motivo para fusilar á algunos laborantes.

[LUNA Y NOVICIO (Antonio). Impresiones. *Madrid*, 1891.—V. ARTES Y LETRAS, núm. 1182.]

2007. [PROCLAMA.] Un medio de paz para todos los Españoles [*Hong-Kong*, 1897.] Pesetas 40

Hoja volante firmada por Andrés de GARCHITORENA, filipino, en la que como fórmula de paz, propone el reinado de Don Carlos en Filipinas. — A la vuelta va sobre el mismo tema una carta del dicho sujeto á su amigo «Legazpi».

2008. Á LA NACIÓN. Manifiesto-programa de la colonia Filipina reformista residente en Madrid. *Madrid*, 1898. En 4.°; rústica. Pesetas 8

Págs: 32. — Lo firman: M. LORENZO D'AYOT, I. de los REYES, P. H. POBLETE, Vicente ILUSTRE, y otros que luego han figurado como ardientes partidarios de la República de Aguinaldo.

## El Desastre.

2009. GONZÁLEZ SERRANO (V.). España en Filipinas. *Madrid*, R. Velasco, 1896. En 4.°; rústica. Pesetas 4

Págs.: 99 (y la v. en b.).—Recopilación de artículos publicados en diversos periódicos, á los cuales agrega su autor algunas ideas nuevas, inspiradas en un criterio radical.

2010. MORENO (Fr. Eustaquio), recoleto. Discurso pronunciado en la solemne bendición de banderas de los cuerpos voluntarios de Iloilo por... en 28 de Noviembre de 1896. [*Iloilo*, «El Porvenir de Bisayas, 1896.] Pesetas 40

Gran hoja orlada; texto á 3 cols.—Huelga decir que excita el patriotismo de los voluntarios contra los perturbadores de la paz pública.

2011. RDO. CURA Párroco de... *(Circular requiriendo caballos para la Sección montada de Voluntarios de Iloilo.)* [*Iloilo, Septiembre 1896.*] 1 hoja. Pesetas 20

2012. TRISTES RECUERDOS. Manila, 1896. Primer cuaderno. [*Manila*, Chofré y Comp., 1896.] Pesetas 50

Album apaisado de 20 láminas, que reproducen escenas de la insurrección, así como retratos de personas que figuraron en ella.

2013. — Idem, id. Manila, 1896-1897. Segundo cuaderno. [*Manila*, Chofré y Comp., 1897.] Pesetas 50

Como el anterior.

2014. VERGARA (Francisco-Engracio). La Masonería en Filipinas. Estudio de actualidad. Apuntes para la historia de la colonización española en el siglo XIX. *París*, 1896. En 4.°; rústica. Pesetas 2

Págs.: 32.—Es un impreso clandestino, que defiende la obra de la masonería filipina. No se puso á la venta pública. El nombre del autor es pseudónimo de D. Antonio María REGIDOR, filipino.

2015. BLANCO (Ramón). Memoria que al Senado dirige el General Blanco acerca de los últimos sucesos ocurridos en la isla de Luzón. *Madrid*, Est. tip. de «El Liberal», 1897. En 4.°; piel. Pesetas 8

Págs: 4 s. n. + IV + 202.—De mucho interés por contener algunos documentos oficiales dignos de ser estudiados. Hízose de esta Memoria una corta tirada, que se repartió privadamente.

2016. SERRANO (Nicolás M.ª). Dos palabras de justicia debidas al General Blanco. *Madrid*, Vda. de M. Minuesa de los Ríos, 1897. En 4.°; rústica. Pesetas 8

Págs.: 22.—Defiende la gestión del general en Filipinas; sostiene que no era masón, y sí buen católico.

2017. TRIGO (Felipe). La Campaña filipina. (Impresiones de un soldado.) I. El General Blanco y la Insurrección. *Madrid*, Fortanet, 1897. En 4.°; rústica. Pesetas 4

Págs.: 94 en junto.—No ha llegado á publicarse la segunda parte de este folleto.—Defiende resueltamente la gestión del citado general.

2018. CASTILLO Y JIMÉNEZ (José M.ª). El Katipunan ó el Filibusterismo en Filipinas. Crónica ilustrada con documentos, autógrafos y fotograbados. *Madrid*, Imp. del Asilo de Huérfanos, 1897. En 8.°; rústica. Pesetas 2

Págs.: 398 en junto; con un apéndice por A. Domínguez Alfonso.

2019. BORES Y ROMERO (Javier). La Insurrección filipina. Cuatro verdades. *Madrid*, Imprenta á cargo de B. A. de la Fuente, 1897. En 12.°; rústica. Pesetas 6

Págs.: 84 en junto.

2020. CARO Y MORA (J.), filipino. La situación del país. Colección de artículos publicados por «La Voz Española» acerca de la insurrección tagala, sus causas y principales cuestiones que afectan á Filipinas. 2.ª edición. *Manila*, Imp. de Amigos del País, 1897. En 4.°; rústica. Pesetas 8

Págs.: VIII + 257 + 7 s. n. En el colofón lleva la fecha de 1898. Se publicó por primera vez en la prensa.

2021. [—] La situación del país. 2.ª edición. *Manila*, Imp. de Amigos del País, 1897. En 4.°; rústica. Pesetas 8

Págs.: VIII + 257 + 7 s. n. En el colofón 1898. En un todo igual á la anterior, pero sin el nombre del autor. Al decir de personas que creen estar en el secreto, gran parte de este libro fué escrito por el dominico Fr. Evaristo FERNÁNDEZ ARIAS, y lo que no escribió, lo inspiró.

2022. LOS HÉROES DE FILIPINAS. [*Madrid*, 1897.] Una hoja de aleluyas en loor de Polavieja y el ejército á sus órdenes; rama. Pesetas 1

2023. [EL DOCTOR RIZAL y su obra. *Barcelona*, 1897.] En 8.° mayor. Pesetas 40

Cuaderno formado con las hojas de varios artículos publicados en *La Juventud*, revista internacional de Barcelona.

2024. LA MASONIZACIÓN de Filipinas. Rizal y su obra. *Barcelona*, Tip. Católica, 1897. En 4.°; rústica. Pesetas 20

Págs: 50 en junto.—Contiene interesantes datos acerca de los últimos momentos de Rizal. «Este trabajo se publicó por primera vez en «La Juventud», revista de Barcelona, y á nuestro entender, débese á la pluma del padre Pablo PASTELLS, S. J.»

2025. RETANA (W. E.), compilador. Documentos políticos de actualidad. 1.ª y 2.ª serie. Madrid, 1897-1898. En 8.°; rústica. Pesetas 16

Insertos en los tomos III y IV del *Archivo del Bibliófilo*. La 1.ª serie ocupa 361 págs., y la 2.ª (casi toda referente á RIZAL), 185.—Son del mayor interés, porque contienen las principales *declaraciones* que constan en el gran *proceso* que se formó.

2026. GROIZARD (Pedro). Hojas de mi cartera. Episodios de la guerra de Filipinas. *Manila*, Estab. Tipo-litográfico del «Diario de Manila», 1897. En 8.° menor; piel nueva. Ptas. 16

Págs.: 302 + 1 (y la v. en b.) de índice.—Las págs. 301 y 302 contienen la significación de algunos *tagalismos* usados en el libro.—Estos episodios fueron publicados en el *Diario de Manila*, con el pseudónimo de *Pedro de la Ermita*.

2027. PEÑARANDA (Carlos). Por la Patria. Colección de artículos. (Manila, 1895-1897.) *Manila*, Chofré y Comp., 1897. En 8.°; rústica. Pesetas 8

Págs.: XVI + 319 (y la v. en b.).—Artículos de oportunidad, los más de ellos en elogio de nuestro ejército.

2028. REVERTER DELMAS (Emilio). Filipinas por España. Narración episódica de la rebelión en el Archipiélago Filipino. *Barcelona*, Est. tip. de la Caridad, 1897. 2 tomos en 4.° mayor. Pesetas 30

Págs.: del tomo I., 746; del tomo II, 745 (y la v. en b.), con numerosos grabados ingeridos en el texto y muchas láminas tiradas aparte. Obra de oportunidad, precedida de una descripción general del Archipiélago. Carece en absoluto de valor histórico y científico. Está hecha casi toda á expensas de recortes de los periódicos.

2029. [MONET Y CARRETERO (Ricardo).] Comandancia general de Panay y Negros. Sucesos de San Joaquín y de la provincia de Antique desde Noviembre de 1896 á Febrero de 1897. *Iloilo*, Imp. de «El Eco de Panay», 1897. En 4.°; piel. Pesetas 60

Págs.: 53 (y la v. en b.) + 30.—Esta última tanda corresponde á la insurrección en el partido de Aclan (Cápiz).—Todo el libro es una serie de importantes documentos oficiales, dictados por el Sr. MONET, comandante general interino en aquella sazón.

2030. [NAVARRO (Fr. Eduardo), agustino.] Filipinas. Estudio de algunos asuntos de actualidad. *Madrid*, Imp. de la Viuda de M. Minuesa de los Ríos, 1897. En 4.°; rústica. Ptas. 4

Págs.: XI (y la v. en b.) + 286 en junto.

2031. [—] *La misma obra*. Ejemplar en *papel superior*, con dedicatoria autógrafa; rústica. Pesetas 12

Estúdianse en esta obra los asuntos que más preocupaban entonces á los gobernantes; el autor demuestra poseer gran profundidad de conocimientos.

2032. RÉGIMEN político-administrativo para el porvenir en el Archipiélago Filipino, por un peninsular añejado en Filipinas. *Madrid*, J. López Camacho, 1897. En 4.° mayor; rústica. Pesetas 8

Págs.: 88. — Vulgaridades.

2033. FORADADA (Francisco), S. J. La Soberanía de España en Filipinas. Opúsculo de actualidad destinado á popularizar en el país las salvadoras ideas relativas á esta materia. *Barcelona*, Imp. de Henrich y Comp., 1897. En 8.°; rústica. Pesetas 2

Págs.: 302. — Llegó tarde.

2034. SASTRÓN (Manuel). La Insurrección en Filipinas. *Madrid*, Imp. de la Viuda de Minuesa de los Ríos, 1897. En 8.°; rústica. Pesetas 6

Págs.: 760. — Aunque dice tomo I, no se publicó el II; lo que hizo el autor, fué refundir y ampliar su obra con el título siguiente:

2035. — La Insurrección en Filipinas y Guerra Hispano-Americana en el Archipiélago. *Madrid*, Imp. de la Sucesora de M. Minuesa de los Ríos, 1901. En folio menor; tela roja. Pesetas 16

Págs.: 606; con 5 planos intercalados.

2036. ABELLA Y CASARIEGO (Enrique). Filipinas. Prólogo escrito por D. Gonzalo Reparaz. *Madrid*, Imp. de Enrique Teodoro, 1898. En 8.°; rústica. Pesetas 8

Págs.: XX + 91 (y la v. en b.). — Casi todo el folleto es una loa de la gestión de Polavieja en el Archipiélago.

2037. MONTEVERDE Y SEDANO (Federico de). Campaña de Filipinas. La División Lachambre. 1897. *Madrid*, Hernando y Comp., 1898. En 4.º mayor; piel fina negra, cabeza dorada. Pesetas 28

Págs.: 604 + 1 s. n. (y la v. en b.); con varios planos y croquis, algunos en colores, y numerosos fotograbados intercalados en el texto. Obra amena, curiosa, interesante; constituye la más completa información que se conoce de las operaciones militares dirigidas por el general Lachambre en la provincia de Cavite.

2038. RESOLUCIONES recaídas en la causa que por rebelión y asociaciones ilícitas se formó contra D. Pedro P. Roxas con motivo de la insurrección de Agosto de 1896. *Manila*, Partier, 1898. En 8.º; rústica. Pesetas 40

Págs.: 14.—Este ROXAS fué fusilado de orden de Polavieja.

2039. PRIMO DE RIVERA (Fernando). Gaceta extraordinaria. *Manila*, 23 de Enero de 1898. En folio; rama. Pesetas 40

1 hoja impresa á tres columnas por ambas caras. Contiene los siguientes documentos: Una alocución á los habitantes de las Islas Filipinas participándoles la conclusión de la insurrección; Decreto ordenando se cante un solemne Tedeum; Orden general del Ejército de 23 de enero de 1898; Bando concediendo total indulto á los rebeldes, cómplices, etc., y declarando alzadas las deportaciones; Bando contra bandidos, etc., etc.

2040. — Memoria dirigida al Senado por el Capitán general... acerca de su gestión en Filipinas. *Madrid*, Imp. del Depósito de la Guerra, 1898. En 4.º; piel nueva. Pesetas 8

Págs.: 198 en junto; con un mapa.—De esta memoria se tiraron muy pocos ejemplares repartidos privadamente.

2041. (PROCLAMA.) Filipinos. Al firmarse el Tratado de Biyak-nobato,... *(Concluye:)* Vivan el Presidente Mac-Kinley y el Rear-Almirante Dewey. La Junta Patriótica. Hong-Kong, Abril, 1898. [*Hong-Kong*, 1898.] En fol.; rúst. Ptas. 40

Págs.: 8.—Contiene el programa de lo que *entonces* pretendían los filipinos reformistas.

2042. EJÉRCITO y Capitanía general de Filipinas. Orden general del 28 Abril 1898. [*Manila*, 1898.] 1 hoja, en fol. Ptas. 20

Documento oficial con la firma del general TEJEIRO y el sello del Estado Mayor.

2043. LA CAMPAÑA. 20 de Julio de 1898. [*Madrid,*] Imp. de A. Alvarez, 1898. Pesetas 4

1 hoja, texto á 2 cols., conteniendo un telegrama del General Augustín.

2044. SAAVEDRA Y MAGDALENA (Carlos), alférez de navío. Algunas observaciones sobre los desastres de la marina española en la guerra con los Estados Unidos en 1898. *Ferrol,* Imp. de «El Correo Gallego», 1898. En 4.°; rústica. Ptas. 8

Págs.: 60 en junto; con dos estados plegados y un plano á doble tamaño. En las págs. 11 y siguientes se relata el desastre de Cavite, y en la 35 y siguientes hállase un estudio comparativo acerca del poder ofensivo y defensivo de ambas escuadras.

2045. JÁUDENES. *(Alocución participando á los soldados, marinos y voluntarios la rendición de la plaza de Manila,) Manila.* 1898. En fol.; rústica. Pesetas 50

Págs.: 2.—En la primera, la alocución referida; y en la segunda, las condiciones de la capitulación. Fechada el 14 agosto de 1898.

2046. **Diario de Manila.** *Manila,* Ramírez y Comp., 1898. En doble folio; rama. Pesetas 20

Dos números, correspondientes: al martes 16 de agosto y al miércoles 31 del mismo mes, ambos de 1898. El primero contiene todos los detalles relativos á la rendición de Manila y el manifiesto del general MERRIT, en Inglés, Castellano y Tagalo; y el segundo, gran número de documentos para la historia de la guerra hispano-americana.

2047. TORAL (Juan y José). El sitio de Manila. (1898.) Memorias de un voluntario. *Manila,* Imp. y lit. Partier, 1898. En 4.°; piel nueva. Pesetas 10

Págs.: 321 (y la v. en b ); con 5 planos.—Está escrita en un lenguaje ameno, y con bastante imparcialidad.

2048. **Official Gazette.** *Manila,* 1898. Imp. Amigos del País, [1898]. Gran fol.; rama. Pesetas 20

Hojas: 1.—Es la primera *Gaceta* publicada por los americanos después de la rendición de Manila, y en ella constan los primeros nombramientos de jefe de policía, de comandante de la Guardia civil, de intendente general de Hacienda, etc., etc.—Lleva la fecha de 23 de agosto.

2049. **Bejuco (El)**. Semanario satírico. *Manila*, 1898. En fol.; rama. Pesetas 10

El número 1; consta de 8 págs., impresas á tres tintas; con caricaturas Salió este número el 7 de octubre. El semanario tuvo muy poca vida. Satirizó cruelmente á los americanos, á los filipinos y á los españoles; pero á los frailes más todavía.

[JÁRREGA Y BLASCO (P.). Una india y un cazador. *Malabón*, 1898.—V. núm. 1.305.]

2050. PARA LOS SOLDADOS. Colección de artículos y poesías, dedicados á aliviar la triste situación de los heridos en la campaña, editados por cuenta del Casino Español. *Manila*, Tip. Chofré y Comp., 1898. En 8.°; rústica. Pesetas 8

Págs.: 307 (y la v. en b.) + 4 s. n. (de índice y erratas).—Figuran en esta colección las firmas de los escritores más distinguidos que residían á la sazón en Filipinas.

2051. CASINO ESPAÑOL de Manila. Memorias de los trabajos, gestiones y administración realizados por la Junta Directiva de este Centro durante el año de 1898... *Manila*, Estab. Tipo-litog. del «Diario de Manila», 1898. En 4.°; rúst. Pesetas 12

Págs.: 37 (y la v. en b.) + 1 s. n. (y la v. en b.); con 4 estados —Son dos memorias: de 30 de julio y 20 de diciembre de 1898, leídas, la primera por el presidente D. Antonio Fuset y la segunda por el secretario D. Enrique Godino. Ambas contienen detalles de la recaudación é inversión de fondos destinados á aliviar á los perjudicados por la guerra.

2052. DOCUMENTOS presentados á las Cortes en la legislatura de 1898 por el Ministro de Estado. *Madrid*, Imprentas de Raoul Pèant, y de los Sucesores de Rivadeneyra, 1898-1899. 3 tomos en folio; rústica. Pesetas 80

El primer volumen trata de las negociaciones generales con los EE. UU. hasta la declaración de la guerra.

El segundo contiene las negociaciones, desde la declaración de la guerra hasta el protocolo de Washington.

El tercero, la «Conferencia de Paris» y el Tratado de Paz.

2053. DONNET Y PAREJA (Baldomero), ingeniero de caminos. Los restos coloniales de España. *Madrid*, Imp. de J. A. García, 1899. En 4.°; rústica. Pesetas 10

Págs.: 37 (y la v. en b.).—Opúsculo escrito con motivo del desastre colonial, y en el cual se estudia una de las principales causas que lo produjeron.

2054. RÍA-BAJA (Carlos). El Desastre filipino. Memorias de un prisionero. *Barcelona*, Tipografía «La Académia», 1899. En 8.° cuadrado; rústica. Pesetas 8

Págs.: 368; con un retrato del autor. Interesante relación de las peripecias y los trabajos que pasaron los prisioneros españoles en poder de los insurrectos.

2055. RODRÍGUEZ MARTÍNEZ (J.). Los desastres y la regeneración de España. Relatos é impresiones. *La Coruña*, «La Gutenberg», 1899. En 4.°; rústica. Pesetas 8

Págs.: 208.—En las 124 y siguientes se ocupa el autor del desastre de Cavite y de Manila.

2056. GOBIERNO MILITAR de los Estados Unidos en las Islas Filipinas. Orden general n.° 30. [*Manila*, Imp. «La Democracia», 1899.] En 4.°; rama. Pesetas 12

Págs.: 8.—Trata de la organización político-administrativa de Isla de Negros.

2057. ORDEN GENERAL del Gobierno Americano, sobre las condiciones para abogar en los Tribunales de Filipinas. *Manila*, Imp. «La Democracia», 1899. En 4.°; rama. Pesetas 12

Págs.: 8.—Dada en 19 de julio de 1899.

2058. REYES (Isabelo de los), filipino.—La sensacional memoria de Isabelo de los Reyes sobre la Revolución filipina de 1896-97, por la cual fué deportado el autor al castillo de Montjuich... con un prólogo de D. Miguel Morayta. Publicada por la Delegación Filipina en Europa. *Madrid*, Tip. de J. Corrales, 1899. En 8.°; rústica. Pesetas 8

Págs.: 128.—Obra ilustrada con retratos de los más exaltados revolucionarios filipinos, entre otros, los de Aguinaldo, Marcelo H. del Pilar (Plárídel), Luna, Arréjola, Dr. Dominador Gómez, Llanera, Villarroel, Paterno, Ponce, Apacible, etc.

2059. — Filipinas. ¡Independencia y Revolución! Colección de los principales artículos de propaganda de... *Madrid*, Imprenta de José Corrales, 1900. En 8.°; rúst. Pesetas 8

Págs.: 160, con gran número de retratos de revolucionarios filipinos.

2060. REYES (Isabelo de los). La religión del «Katipúnan» ó sea la antigua de los filipinos... con la segunda parte inédita hasta ahora, en la que se da á conocer la organización del Katipúnan y se desarrolla la anterior doctrina religiosa. 2.ª edición. *Madrid*, Imp. de J. Corrales, 1900. En 8.º; rústica. Pesetas 12

Págs.: 64.—La primera edición nos es desconocida, aun por referencia.

2061. SALINAS Y ANGULO (Ignacio). Defensa del general Jáudenes, ex-Capitán general de Filipinas, hecha por el general de brigada... el 29 de Septiembre de 1899 ante el Consejo Supremo de Guerra y Marina, reunido en Sala de Justicia. *Madrid*, Imp. del Depósito de la Guerra, 1899. En 4.º; piel nueva. Pesetas 12

Págs.: 96; con 3 planos plegados.

2062. GÓMEZ NÚÑEZ (Severo), capitán de Artillería. La Guerra Hispano-Americana. Barcos, cañones y fusiles. *Madrid*, Imp. del Cuerpo de Artillería, 1899. En 8.º Pesetas 6

Págs.: 160; con grabados y planos.—Obra técnica, en la cual se estudian las distancias en el combate naval de la bahía de Manila; el aspecto del mismo, y los efectos que causaron en la escuadra comandada por Montojo los proyectiles lanzados por los cañones americanos.

2063. GARCÍA-PARREÑO (Guillermo), teniente auditor de la Armada. La Campaña de la Escuadra norteamericana en Filipinas. *Cartagena*, M. Ventura, 1899. En 4.º; rúst. Ptas. 12

Págs.: XIV + 96 + 1 (y la v. en b.) de índice.—Con un prólogo de D. Nicolás de la Peña y Cuéllar, consejero togado del Ejército.

2064. CONCAS Y PALAU (Víctor M.). Causa instruida por la destrucción de la Escuadra de Filipinas y entrega del Arsenal de Cavite. ... Defensa del general D. Patricio Montojo. *Madrid*, Imp. de los Sucesores de Rivadeneyra, 1899. En 4.º; rústica. Pesetas 8

Págs.: 112.

2065. TORRE-VÉLEZ (Conde de). Defensa de D. Enrique Sostoa y Ordóñez, ex-comandante general del Arsenal de

Cavite, ante el Consejo Supremo de Guerra y Marina. *Madrid*, Imp. del Asilo de Huérfanos, 1899. En 4.° Pesetas 10

Págs.: 136.

2066. **Noticiero (El) de Manila.** Diario de la tarde. *Manila*, sin pie de imprenta, 1899. En gran fol. Pesetas 10

El núm. 1.°, publicado en Manila el 10 de abril de 1899. Texto á cinco cols.—Escrito por peninsulares y con criterio genuinamente español.

2067. **Courier (The).** *Manila*, sin pie de imprenta, 1899. En gran folio; rama. Pesetas 10

El núm. 1.°, publicado el 15 abril, 1899; de 8 páginas, texto á 4 cols.; en Inglés y Castellano.—Periódico noticiero.

2068. **Democracia (La).** Diario Filipino independiente (de la tarde). *Manila*, (sin pie de imp.), 1899. En gran fol. Ptas. 10

El núm. 1, publicado el 16 mayo 1899. De 4 páginas; texto á 4 cols ; resueltamente partidario de la dominación americana; predica la paz de todos y muestra deseos de que cuanto antes sean puestos en libertad los prisioneros españoles.

2069. **Progreso (El).** Diario de la mañana. *Manila*, Imp. «La Oceanía», 1889. En rama. Pesetas 10

En doble fol. El núm. 1.°, publicado el 1.° de junio de 1899. Sucesor de *La Oceanía Española?*—Escrito con criterio cosmopolita *(sic)*, contemporizador.

2070. **Insular (The) Daily Press.** *Manila*, sin pie de imp., 1899. En doble gran fol.; rama. Pesetas 10

El núm. 1.°, publicado en 15 julio 1889. Número de 4 págs.; texto á 7 columnas. Muy noticioso.

2071. **Kapatid (Ang) ng Bayan.** *Manila*, 1899. En gran fol.; rama. Pesetas 10

El núm. 56, publicado en 23 agosto 1899. Texto á 5 cols. Un pliego cuya primera hoja va toda en *Tagalo:* la segunda va en Castellano y lleva por título: *El Grito del Pueblo.* Criterio antiespañol.

2072. **Libangan nang lahat.** Diariong Tagalog. *Manila*, [Imp. Sto. Tomás?] 1899. En fol.; rama. Pesetas 10

El núm. 9, publicado en 12 agosto 1899. Texto á 3 columnas. Todo en Tagalo. Criterio católico.

2073. **Voz (La) del Pueblo.** Periódico Filipino. Se publica en los miércoles, viernes y domingo. *Manila*, sin pie de imp., 1899. En folio; rama. Pesetas 10

Texto á 3 cols. — El núm. 1.°, correspondiente al 2 agosto 1899.—Con criterio favorable á los españoles.

2074. **Revista Comercial.** Periódico bi-semanal. *Iloilo*, Imp. de Pineda Hermanos, el núm. 2; de Rodríguez Bea, el número 20; 1899. En folio; rama. Pesetas 12

Dos números: el 2, del domingo 17 septiembre, y el 20, del domingo 19 noviembre, 1899. El 2, de 1 hoja; el 20, de 2 hojas. Respondiendo á su título, se ocupa principalmente de cuestiones comerciales, con criterio español.

2075. **Estrella (La) de Antipolo.** Hoja semanal que publica la Congregación de San Luis Gonzaga. *Manila*, Imp. de Santo Tomás, 1899. En 4.° mayor; rama. Pesetas 8

El núm. 5, de 4 págs.; 16 septiembre 1899. Cabeza grabada, con alegoría en el fondo; texto á 2 cols. — Propaganda religiosa, principalmente contra el protestantismo.

2076. **Paraluman (Ang) nang tagalog.** Lalabas sa touing arao nang jueves. *Maynila*, Limbagan nang Sto. Tomás, 1899. En folio; rama. Pesetas 20

El núm. 1.°, del 14 septiembre 1899. Revista semanal, católica, en Tagalo. La cabeza lleva una bonita viñeta. De 4 págs.

2077. **Patria (La).** [Diario democrático.] *Manila*, sin pie de imp., 1899. En doble gran folio; rama. Pesetas 10

El núm. 1.°, del 16 de septiembre de 1899; de 4 págs.; texto á 6 columnas. Director, D. Juan Utor, peninsular. Criterio español simpatizando con los filipinos de orden. Contrario á los frailes.

2078. ARTACHO (Isabelo), filipino. Declaración, carta y proclama de... *Hong-Kong*, 1899. En 12.°; rústica. Pesetas 8

Págs.: 2 s. n. + 28. — Fechada el 1.° de octubre; aconseja que se acepte la soberanía americana.

2079. **Sentinel (The).** «Fidelis et Veray». *Manila*, Imp. Amigos del País, 1899. En folio; rama. Pesetas 12

El núm. 1.°, publicado en Manila, 21 octubre 1899. De 4 páginas; texto á 2 cols. Organo del club católico americano.

2080. GARCÍA ALONSO (Carlos). Defensa del General Monet, ex-Comandante general del Centro de Luzón, ante el Consejo de guerra de Oficiales generales celebrado el 14 de Febrero de 1900. *Madrid*, Imp. de la Sucesora de Minuesa de los Ríos, 1900. En 4.°; rústica. Pesetas 16

Págs.: 58.—Ejemplar con autógrafo del general Monet.

2081. DOCUMENTOS presentados á las Cortes en la legislatura de 1900 por el Ministro de Estado. *Madrid*, Imp. de los sucesores de Rivadeneyra, 1900. En folio; rústica. Ptas. 40

Págs.: 35 (y la v. en b.); con un mapa plegado.—Trata de la cesión á los Estados Unidos de las Islas de Sibutu y Cayagán de Joló.

2082. **Filipino (El) Libre.** Diario democrático de la mañana. *Manila*, sin pie de imp., 1900. En gran folio; rama. Ptas. 8

El núm. 45 del año II, publicado en Manila, 30 marzo 1900; de 4 págs.; texto á 5 cols.—Antiespañol.

2083. AYCART (L.), médico-militar. La campaña de Filipinas. (Recuerdos é impresiones de un médico militar.) *Madrid*, Imp. del Cuerpo de Administración Militar, 1900. En 4.°; piel nueva. Pesetas 40

Págs.: 162 + 1 de índice (y la v. en b.); con infinidad de fotograbados, tirados aparte algunos y otros ingeridos en el texto, representando escenas, paisajes, casas, clínicas operatorias, y retratos de algunas personas.

2084. DURÁN (Fr. Joaquín D.), agustino. Episodios de la Revolución Filipina. *Manila*, Tip. Amigos del País, 1900. *(En la cubierta:* 1901.) En 4.° rústica. Pesetas 15

Págs.: 256 + 3 hojas para índice, erratas y colofón.—El autor da curiosos detalles del *Katipunan*.

2085. HERRERO Y SAMPEDRO (Fr. Ulpiano), dominico. Nuestra prisión en poder de los revolucionarios filipinos. Crónica de diez y ocho meses de cautiverio de más de cien religiosos del Centro de Luzón. *Manila*, Imp.ª del Col. de Sto. Tomás, 1900. En 4.°; rústica. Pesetas 20

Págs.: XXIV + 892 + 1 (de erratas y la v. en b.); con un plano á varias tintas.

2086. LOS PRISIONEROS. Memoria de la comisión desempeñada en el campo filipino por D. José Génova é Iturbe. *Madrid*, G. Juste, 1900. En 8.º, rúst. Pesetas 12

Págs.: 44.—Muy importante. Pónese de relieve la conducta de Paterno y de otros filipinos reteniendo injusta é inhumanamente á los prisioneros españoles.

2087. MARTÍNEZ (Fr. Graciano), agustino. Memorias del cautiverio. (Páginas de la Revolución filipina.) *Manila*, Imp. del Colegio de Sto. Tomás, 1900. En 4.º; rústica. Ptas. 16

Págs.: IX (y la v. en b.) + 232 + 2 s. n. (de índice).—Contiene documentos muy interesantes.

2088. PELLICENA Y LÓPEZ (Joaquín). La verdad sobre Filipinas. *Manila*, Tipografía «Amigos del País», 1900. En 4.º menor; piel nueva. Pesetas 40

Págs.: 168 en junto —Es una de las obras que mejor pintan y documentan los últimos momentos de la soberanía española en Filipinas.

2089. PÉREZ MARTÍNEZ (José V.), ex-gobernador civil. Pérdida de la provincia de la Isabela de Luzón. Memoria. *Barcelona*, Tasso, 1900. En 4.º; rústica. Pesetas 8

Pgs.: 48.—Además del relato interesante de la pérdida de dicha provincia, contiene documentos de interés.

2090. ALTAMIRANO Y SALCEDO (Enrique), ex-gobernador de Cagayán. Filipinas. Relato histórico de actos y hechos realizados en los últimos días de nuestra dominación. *Madrid*, 1902. En 4.º; piel nueva. Pesetas 4

Págs.: 118 + 1 s. n. (y la v. en b.). Danse á conocer algunos de los desaciertos de las autoridades españolas en los últimos días de la dominación del Archipiélago, y el carácter feroz de la insurrección filipina.

2091. BURGUETE (Ricardo). ¡La guerra! Filipinas. (Memorias de un herido). *Barcelona*, 1902. En 8.º piel. Pesetas 8;

Págs.: 239 (y la v. en b.); con gran profusión de grabados intercalados en el texto, representando escenas de la guerra.

2092. TETUÁN (Duque de). Apuntes del ex-ministro de Estado... para la defensa de la política internacional y gestión

diplomática del partido liberal-conservador. *Madrid*, R. Peant, 1902. 2 tomos en 4.°; rústica. Pesetas 50

Págs.: del I, 332 + 2 s. n.; del II, 307 (y la v. en b) + 2 sin numeración. Contiene importantes documentos políticos, políticos, muchos de ellos relativos á Filipinas durante el período insurreccional.—Esta obra, que produjo gran sensación, fué publicada después de muerto el Autor; no se ha puesto á la venta pública, y la tirada ha sido muy limitada.

2093. MEMORIA del anteproyecto de monumento á los soldados muertos en Cuba y Filipinas, correspondiente al que lleva por lema: «Tanto monta», presentado en el concurso organizado por la Cruz Roja. *Madrid*, Estab. tip. de A. Marzo, s. a. [1903?] En 4.°; rústica. Pesetas 8

Págs : 16: con un grabado que representa el monumento.

## República Filipina.

2094. AL PUEBLO FILIPINO. [Manifiesto de Emilio AGUINALDO, dada en Cavite, 20 junio 1898.] *Kavite*, Limb. Z. Fajardo, [1898]. En 4.°; rústica. Pesetas 30

Págs.: 10.—Lleva un decreto y después unas instrucciones sobre el régimen de las provincias del Archipiélago.—V. LENGUAS *Sa Bayan Pilipinas*, 1898.

2095. ALMANAQUE ó Calendario de la librería tagala para el año del Señor 1899. *Manila*, Chofré y Comp., 1898. En 8.°; piel nueva. Pesetas 40

Págs.: 64. Desde la 33 á la última contiene documentos de políticos, entre ellos los siguientes: Un decreto proclama de Aguinaldo, fechado en Cavite á 18 Junio de 1898, organizando los pueblos y ordenándoles combatan y aniquilen á las fuerzas españolas. Instrucción para el debido cumplimiento del anterior decreto. Decreto de Aguinaldo dando nueva organización á la Administración pública del Archipiélago, de 23 de junio de 1898, é Instrucciones para su cumplimiento.

2096. DISPOSICIONES del Gobierno Revolucionario de Filipinas. *Cavite*, Imp. bajo la dirección de Z. Fajardo, 1898. En 16.°; rústica. Pesetas 20

Págs.: 4 s. n. + 64.—Decretos y alocuciones de AGUINALDO. El primer documento es un mensaje fechado en Cavite, 23 junio de 1898, y el último un decreto creando el Cuerpo de Ayudantes de Campo, Bacoor, 18 julio 1898.

2097. **Independencia (La).** *Malabón.* Imp. del Asilo, 1898. En gran fol.; rama. Pesetas 30

Los núms. 4 (7 septiembre), 5 (9 id.), 16 (22 id.), 18 (24 ídem), 31 (11 octubre), 32 (12 id.); todos de 1898. Texto á 4 columnas; 4 págs. por número. Primer órgano de la República Filipina; se redactaba é imprimia en el Asilo de Huérfanos que durante tantos años rigieron los agustinos, los cuales se vieron en la necesidad de desalojarlo.—Fué director de este diario, en los primeros meses, el indígena Antonio Luna.

2098. [MABINI (Apolinario), filipino.] Programa Constitucional de la República Filipina. *Kavite,* Z Fajardo, 1898. En 8.°; rústica. Pesetas 20

Págs.: 64. — Publicado con «autorización» de Aguinaldo.

[SA BAYANG PILIPINAS. Proclama de Aguinaldo, 1898.—V. Lenguas, *Tagalo.*]

2099. CONSTITUCION POLÍTICA de la República Filipina promulgada el día 22 de Enero de 1899. Reproducida de la 1.ª edición oficial [S. l.]. [*Luzón,*] 1899. En 8.° prolongado; rústica. Pesetas 20

Págs.: 84 en junto.—Era presidente del Consejo Apolinario Mabini. Lleva documentos varios de la República.

2100. DIVISAS MILITARES. S. l. ni a. de impresión. [*¿Manila,* 1899?] 1 hoja. Pesetas 60

Contiene las divisas militares, desde cabo á capitán general, en negro, oro y plata. Ejemplar con el sello oficial de la *Secretaría de Guerra* de la República Filipina.

2101. **Gaceta de Filipinas.** [Sin lugar.] Imprenta Nacional, á cargo del Sr. Z. Fajardo. [1899.] En fol.; rama. Pesetas 40

El núm. 1, publicado el 17 de mayo de 1899. Texto á 2 columnas: á la izquierda Castellano; á la derecha *Tagalo.*—Verdaderamente curioso es este primer número del órgano oficial de la República Filipinas. Contiene los decretos de Aguinaldo dando poderes á Paterno para que constituya Gobierno, el cual propuso el siguiente: Relaciones Exteriores, Felipe Buencamino; Interior, Severino de las Alas y Móxica; Guerra y Marina, Mariano Frias; Hacienda, Hugo Ilagan y López; Instrucción pública, Aguedo Velarde; Comunicaciones y Obras públicas, Máximo Molo Paterno; Agricultura, Indus-

tria y Comercio, León Guerrero.—Por primera vez leemos en un pie de imprenta filipino: IMPRENTA NACIONAL. Como aquel Gobierno era trashumante, no es extraño que el impreso carezca de lugar.

2102. **Oportunidad (La).** Quincenal, liberal independiente. *Tagbilaran*, sin pie de imp., 1899. En 4.° mayor. Pesetas 40

El núm. 6, publicado el 31 de julio de 1899. Consta de 4 pliegos de 4 págs. cada uno. Texto á 2 cols. Primer periódico publicado en la isla de *Bohol*. Escrito con criterio genuinamente filipino y revolucionario: alaba grandemente á Aguinaldo. Es, pues, partidario de la República.

2103. **República Filipina.** *Mandaloyon*, 1899. En gran fol.; rama. Pesetas 25

2 números y una hoja extraordinaria; aquéllos, de los días 18 y 24 enero 1899, y la hoja, del 22 del mismo mes y año —Organo de la fracción que capitaneaba PATERNO. Segundo periódico órgano de la República. El primero lo fué *La Independencia*.—Véase este título, núm. 2097.

FIN DEL VOLUMEN PRIMERO

DE LA

## BIBLIOTECA FILIPINA

Y DEL TOMO IV

DEL

CATÁLOGO DE P. VINDEL

[31 de junio de 1904.]

# ÍNDICE DE MATERIAS


Páginas.

GRANDES PUBLICACIONES. — Bibliotecas y Colecciones. — Cartas de Jesuítas. — Correo (El) Sino-Annamita. — Depósito Topográfico de Manila. — Estadísticas comerciales. — Estadísticas criminales y judiciales — Estadística de población. — Estadísticas de los Religiosos. — Guías oficiales. — Presupuestos. — Publicaciones periódicas de Filipinas. — Publicaciones periódicas Europeas..... 1 á 62

JURISPRUDENCIA Y LEGISLACIÓN.—Administración local y provincial.—Administración de Justicia. — Aduanas. Comercio. Navegación. — Consejos de Ultramar. — Disposiciones del Gobierno Supremo. — Disposiciones de carácter local.—Hacienda.—Higiene y Sanidad.—Instrucción pública. — Leyes y Códigos. — Notarial. — Militar.—Montes y Minas.—Prisiones.—Varias. 63 á 110

AGRICULTURA. INDUSTRIA. COMERCIO. — Agricultura.—Bancos.—Cámara de Comercio.—Colonización.—Comercio y Navegación.—Compañías. — Chinos. — Exposiciones. — Industrias. — Moneda y Cambios. — Real Sociedad Económica de Amigos del País.— Tabaco..... 111 á 146

Páginas.

CIENCIAS. —Etnografía.—Fauna.—Flora.—Geografía. Navegación. Viajes.— Geología. Mineralogía. — Medicina. Higiene. Farmacia.— Militares. — Obras públicas.— Seismología. Meteorología. — Varias. — Topografía..... 147 á 208

ARTE Y LETRAS. — Artículos. Cuentos. Narraciones. Novelas.—Festejos. Solemnidades. Conmemoraciones. — Oratoria sagrada.— Poesía.— Teatro. — Viajes. — Música. — Artes gráficas... 209 á 277

MATERIAS VARIAS. — Bibliografía.— Descripciones. — Administración en general. — Beneficencia en general. — Causas varias. — Censo de población. — Comunicaciones. — Guías de viajeros.—Instrucción pública. —Publicaciones de carácter religioso. — Propaganda religiosa. — Varias..... 278 á 348

POLÍTICA. — Antecedentes históricos. — Patronato.— Obras del arzobispo don Basilio Sancho de Santa Junta y Rufina. — Religiosos (Pro y contra). — Filipinas en las Cortes. — Política moderna.— Laborantismo.— El desastre.—República Filipina..... 349 á 444

En Madrid: En la Imprenta de la Sucesora de M. Minuesa de los Ríos, Miguel Servet. 13.

THE UNIVERSITY OF MICHIGAN

DATE DUE

NOV 15 1981

UNIVERSITY OF MICHIGAN
3 9015 03159 1095
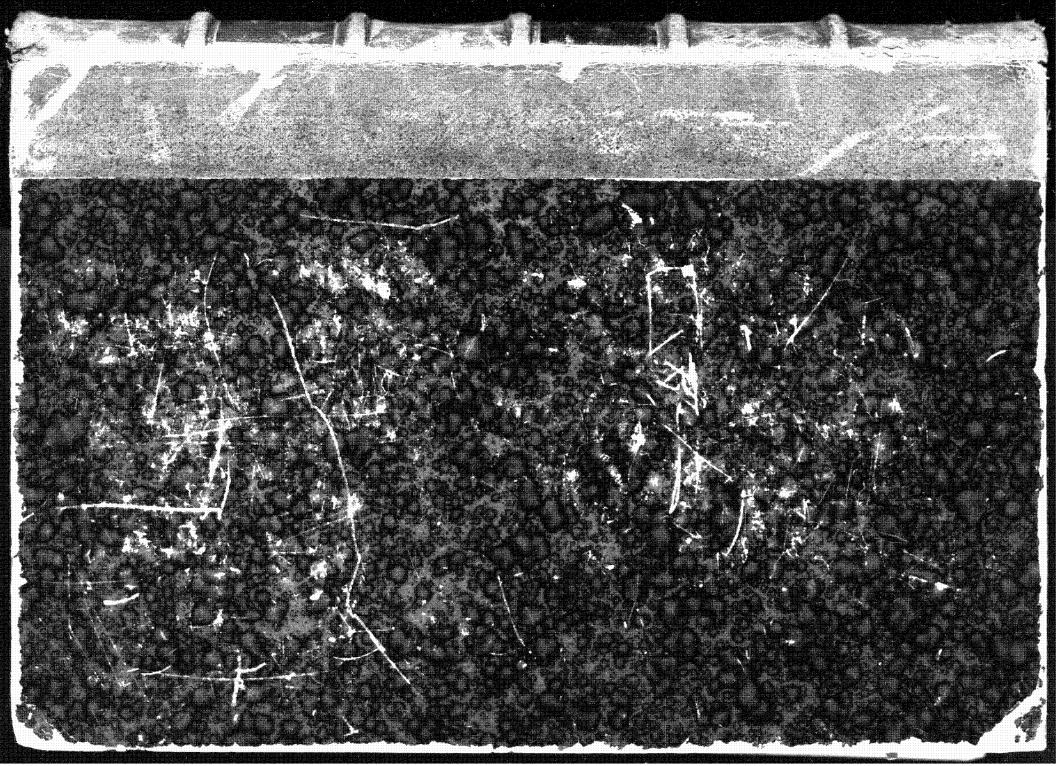
DO NOT REMOVE
OR
MUTILATE CARD